

MOSINA



**RAPORT
O STANIE GMINY MOSINA
W 2022 ROKU**

SPIS TREŚCI

INFORMACJE PODSTAWOWE	5
POŁOŻENIE I PODSTAWOWE PARAMETRY	6
DEMOGRAFIA	8
KONDYCJA FINANSOWA GMINY	13
<i>Fundusz sołecki i fundusz Jednostek Pomocniczych</i>	23
DZIAŁALNOŚĆ ADMINISTRACYJNA	36
<i>Realizacja Uchwał Rady Miejskiej</i>	40
<i>Zarządzenia Burmistrza Gminy</i>	50
<i>Jednostki Organizacyjne i Spółki Gminne</i>	66
<i>Współpraca w Związkach i Stowarzyszeniach</i>	77
<i>Współpraca Międzynarodowa</i>	85
<i>Współpraca z Organizacjami Pozarządowymi</i>	88
PROGRAMY, POLITYKI, STRATEGIE	98
STRATEGIA ROZWOJU GMINY	99
POZOSTAŁE POLITYKI, PROGRAMY I STRATEGIE	102
MOSIŃSKA KARTA MIESZKAŃCA	117
WARUNKI ŻYCIA MIESZKAŃCÓW	120
INFRASTRUKTURA	121
TRANSPORT PUBLICZNY	160
KULTURA, SPORT, TURYSTYKA I REKREACJA	165
<i>Działalność Kulturalna</i>	166
<i>Czytelnictwo Gminne</i>	183
<i>Działalność Sportowa</i>	192
POLITYKA SPOŁECZNA ORAZ OCHRONA ZDROWIA	210
BEZPIECZEŃSTWO I OCHRONA PRZECIWPOŻAROWA	223
GOSPODARKA ODPADAMI KOMUNALNYMI	227
OŚWIATA I WYCHOWANIE	230
<i>System Oświatowy Gminy</i>	232
<i>Egzamin Ósmoklasisty i Osiągnięcia Uczniów</i>	240
INWESTYCJE	256
OCHRONA ŚRODOWISKA	266
PLANOWANIE PRZESTRZENNE	270
PRZEDSIĘBIORCZOŚĆ	276
KOMUNIKACJA Z MIESZKAŃCAMI	283
OCENA OGÓLNA	285
GRUPA PORÓWNAWCZA	286
OCENA OGÓLNA – DEMOGRAFIA	292
OCENA OGÓLNA – BUDŻET	294
OCENA OGÓLNA – INFRASTRUKTURA I GOSPODARKA KOMUNALNA	296
OCENA OGÓLNA – EDUKACJA	298
OCENA OGÓLNA – SPRAWY SPOŁECZNE ORAZ ZDROWIE	300
OCENA OGÓLNA – GOSPODARKA	302



1

INFORMACJE PODSTAWOWE

POŁOŻENIE I PODSTAWOWE PARAMETRY

WOJEWÓDZTWO:

wielkopolskie

POWIAT:

poznański

SĄSIEDNIE GMINY:

Brodnica, Czempień,
Komorniki, Kórnik, Luboń,
Poznań, Puszczykowo,
Stęszew

TYP:

gmina miejsko-wiejska

SIEDZIBA WŁADZ GMINY:

Mosina

Powiadomienie o wystawieniu dokumentów elektronicznych

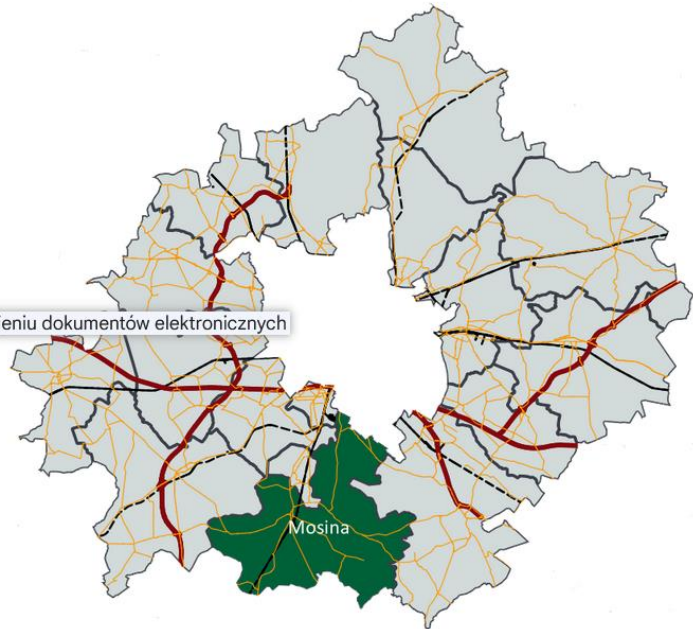

SOŁECTWA:

Sołectwo Babki, Kubalin, Głuszyna Leśna;
 Sołectwo Baranówko;
 Sołectwo Borkowice, Bolesławiec;
 Sołectwo Czapury;
 Sołectwo Daszewice;
 Sołectwo Drużyna, Nowinki;
 Sołectwo Dymaczewo Nowe;
 Sołectwo Dymaczewo Stare;
 Sołectwo Krajkowo, Baranowo;
 Sołectwo Krosno;
 Sołectwo Krosinko, Ludwikowo, Jezioro;
 Sołectwo Mieczewo;
 Sołectwo Pecna, Konstantynowo;
 Sołectwo Radzewice;
 Sołectwo Rogalin;
 Sołectwo Rogalinek;
 Sołectwo Sasinowo;
 Sołectwo Sowinki, Sowiniec, Bogulin;
 Sołectwo Świątniki;
 Sołectwo Wiórek;
 Sołectwo Żabinko.

POWIERZCHNIA:

171 km²

LICZBA LUDNOŚCI:

32.513 osób

(mieszkańcy zameldowani na pobyt stały)

L.p.	Nazwa	Powierzchnia (km.kw)
1	Miasto Mosina	13,50
2	Sołectwo Babki, Kubalin, Głuszyna Leśna	11,74
3	Sołectwo Baranówko	3,08
4	Sołectwo Borkowice, Bolesławiec	7,65
5	Sołectwo Czapury	3,00
6	Sołectwo Daszewice	8,54
7	Sołectwo Drużyna, Nowinki	6,71
8	Sołectwo Dymaczewo Nowe	3,17
9	Sołectwo Dymaczewo Stare	5,01
10	Sołectwo Krajkowo, Baranowo	20,10
11	Sołectwo Krosno	6,17
12	Sołectwo Krosinko, Ludwikowo, Jezioro	10,80
13	Sołectwo Mieczewo	5,99
14	Sołectwo Pecna, Konstantynowo	8,02
15	Sołectwo Radzewice	5,75
16	Sołectwo Rogalin	15,24
17	Sołectwo Rogalinek	4,94
18	Sołectwo Sasinowo	5,37
19	Sołectwo Sowinki, Sowiniec, Bogulin	14,88
20	Sołectwo Świątniki	3,70
21	Sołectwo Wiórek	3,59
22	Sołectwo Żabinko	4,49
SUMA		171,44

DEMOGRAFIA

LICZBA MIESZKAŃCÓW NA KONIEC 2022 R.

(zameldowanych na pobyt stały)

32 513

+0,43%

do roku 2021



266

Liczba urodzeń



289

Liczba zgonów

Zgłoszenia meldunkowe zarejestrowane w urzędzie w 2022 roku

Wyszczególnienie	Liczba	Miasto Mosina	Gmina Mosina
ZGŁOSZENIA MELDUNKOWE	1 508	537	971
Zgłoszenie wymeldowania z pobytu stałego	260	97	163
Zgłoszenie wymeldowania z pobytu czasowego	8	3	5
Zgłoszenie wyjazdu poza granice RP na pobyt stały	4	2	2
Zgłoszenie wyjazdu poza granice RP na pobyt czasowy	1	1	0
Zgłoszenie pobytu stałego	650	169	481
Zgłoszenie pobytu stałego - przemeldowanie	178	51	127
Zgłoszenie pobytu czasowego	407	214	193

Na ogólną liczbę mieszkańców wpływają zarejestrowane w danym urzędzie zgłoszenia pobytu stałego i czasowego, wymeldowania z pobytu stałego, zameldowania nowonarodzonych dzieci, zgony ale również zameldowania w innych urzędach, które skutkują jednoczesnym wymeldowaniem z gminy, a nie są one osobno rejestrowane w Urzędzie.

W roku 2022 w Gminie Mosina liczba ludności wynosiła 32.513 osób. Jest to wzrost w stosunku do roku poprzedniego o **0,43%**. Wzrost ten spowodowany jest przede wszystkim znaczną przewagą osób meldujących się na pobyt stały nad osobami dokonującymi wymeldowania pobytu stałego. Jest to dowód na atrakcyjność Gminy Mosina. Liczba urodzeń nieznacznie przewyższa liczbę zgonów.

Mieszkańcy Gminy Mosina w 2022 r.

Miejscowość	Mieszkańcy			Powierzchnia [km kw.]	Gęstość zaludnienia [os / km kw.]	Stosunek do całej gminy
	Stali	Czasowi	Razem			
MOSINA	13 611	166	13 777	13,50	1 008,22	531,62%
BABKI, KUBALIN, GŁUSZYNA LEŚNA	461	5	466	11,74	39,27	20,71%
BARANOWO	83		83	2,99	27,76	14,64%
BARANÓWKO	81		81	3,08	26,30	13,87%
BOLESŁAWIEC	109	37	146	4,82	22,61	11,92%
BORKOWICE	299	3	302	2,83	105,65	55,71%
CZAPURY	3 131	50	3 181	3,00	1 043,67	550,31%
DASZEWICE	1 989	9	1 998	8,54	232,90	122,81%
DRUŻYNA	590	2	592	2,67	220,97	116,51%
DYMACZEWO NOWE	348	9	357	3,17	109,78	57,89%
DYMACZEWO STARE	427	6	433	5,01	85,23	44,94%
JEZIORY	31	3	34	5,36	5,78	3,05%
PECNA, KONSTANTYNOWO	1 915	6	1 921	8,02	238,78	125,91%
KRAJKOWO	163		163	17,11	9,53	5,03%
KROSINKO, LUDWIKOWO	1 025	14	1 039	5,44	188,42	99,35%
KROSNO	2 778	44	2 822	6,17	450,24	237,41%
MIECZEWO	594	7	601	5,99	99,17	52,29%
NOWINKI	220	1	221	4,04	54,46	28,72%
RADZEWICE	431	4	435	5,75	74,96	39,53%
ROGALIN	688	13	701	15,24	45,14	23,80%
ROGALINEK	1 646	8	1 654	4,94	333,20	175,69%
SASINOWO	186		186	5,37	34,64	18,27%
SOWINKI, SOWINIEC, BOGULIN	252	4	256	14,88	16,94	8,93%
ŚWIĄTNIKI	304	9	313	3,70	82,16	43,32%
WIÓREK	829	6	835	3,59	230,92	121,76%
ŻABINKO	322	2	324	4,49	71,71	37,81%
RAZEM GMINA	32 513	408	32 921	171,44	189,65	100,00%

Miejscowością o największej powierzchni jest Krajkowo, zaś o najmniejszej - Sowinki. Największą gęstością zaludnienia charakteryzuje się Mosina, najmniejszą gęstość zaludnienia odnotowano w Jeziorach. Ponad 40% mieszkańców gminy zamieszkuje bezpośrednio część miejską gminy - Miasto Mosina, pozostałe poniżej 60% mieszkańców gminy zamieszkuje część wiejską Gminy Mosina. Biorąc pod uwagę powierzchnię Miasta Mosina, należy wskazać, że gęstość zaludnienia części miejskiej gminy jest ponad 5-krotnie razy większa niż gęstość zaludnienia całej gminy. Wynika to przede wszystkim z niewielkiej powierzchni części miejskiej gminy w stosunku do całości powierzchni. W 2022 r. w Mieście Mosina zanotowano nieznaczny spadek liczby ludności (mieszkańców stałych). W pozostałych miejscowościach gminy następował wzrost liczby mieszkańców, co potwierdzają dane zawarte w tabeli poniżej.

Stan i ruch mieszkańców gminy w 2022 r. (w osobach)

Wyszczególnienie	Ilość mieszkańców stałych – stan na 31.12.2021 r.	Ilość mieszkańców stałych - stan na 31.12.2022 r.	Saldo migracji w 2022 roku	Zameldowani na pobyt czasowy trwający ponad 3 miesiące - stan na 31.12.2022 r.
Miasto Mosina	13 698	13 611	-87	166
Gmina Mosina	18 675	18 902	227	242
Razem	32 373	32 513	140	408

Wskazać należy, że wzrost liczby ludności w Gminie Mosina następuje od kilku lat, co potwierdzają dane zawarte na wykresie. W strukturze wiekowej mieszkańców dominują osoby w wieku produkcyjnym.

Struktura demograficzna i zmiany ostatnich lat

Mieszkańcy według ekonomicznych grup wieku

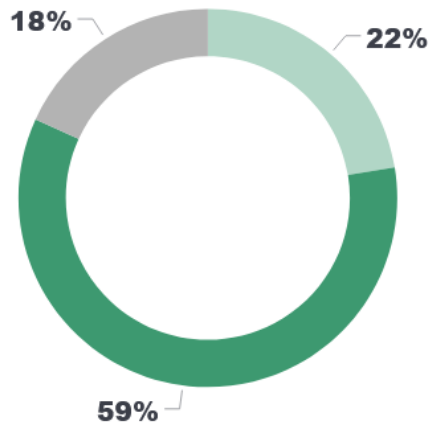

● Przedprodukcyjny ● Produkcyjny ● Poprodukcyjny

Wiek przedprodukcyjny: 0-17 lat
Wiek produkcyjny: 18-65 dla mężczyzn i 18-60 dla kobiet
Wiek poprodukcyjny: 65+ dla mężczyzn i 60+ dla kobiet
Źródło: GUS.

Piramida wieku mieszkańców

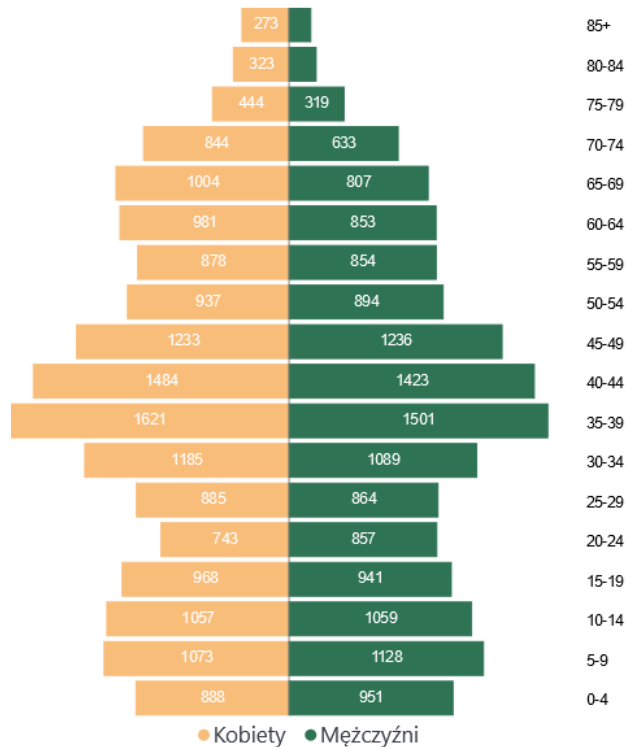

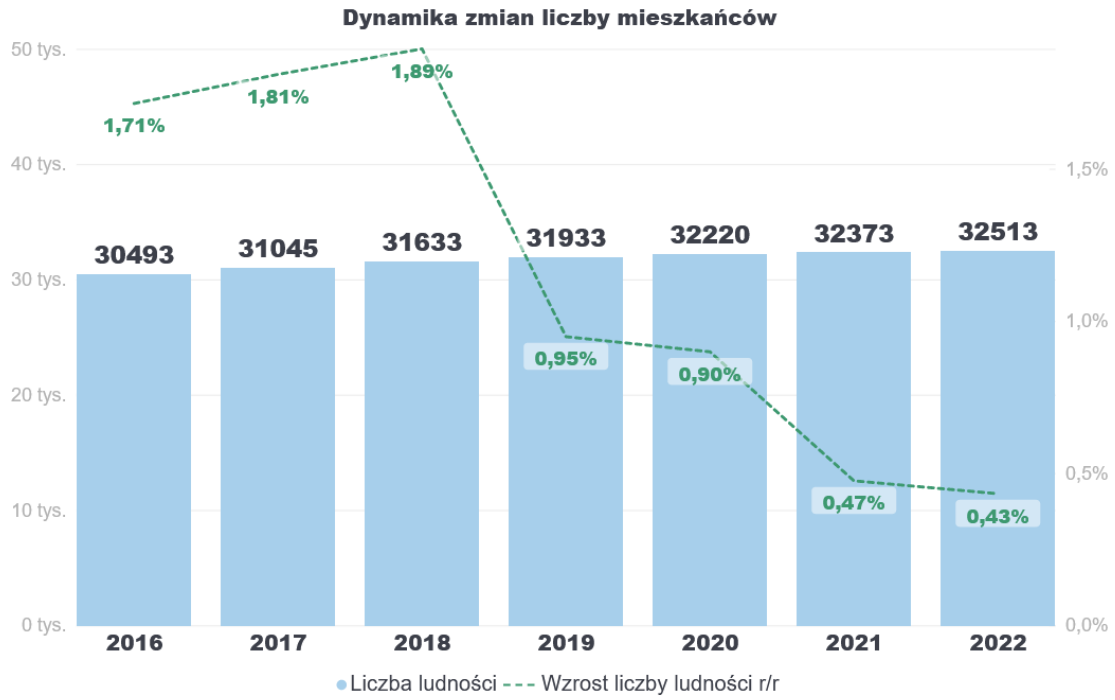

KONDYCJA FINANSOWA GMINY

DOCHODY

DOCHODY OGÓŁEM WYKONANE W 2022 R.

197 455 954 zł

-6,46%

do roku 2021

DOCHODY OGÓŁEM NA MIESZKAŃCA W 2022 R.

6 073 zł

-6,86%

do roku 2021

192 885 164 zł

Wykonane dochody bieżące



5 933 zł

Dochody bieżące na mieszkańca

Wartość wskazuje na poziom transferów bieżących do budżetu.

4 570 791 zł

Wykonane dochody majątkowe



141 zł

Dochody majątkowe na mieszkańca

Wartość wskazuje na skuteczność działań w zakresie pozyskiwania dodatkowych środków na inwestycje.

54 352 218 zł

Wykonane dochody własne



1 672 zł

Dochody własne na mieszkańca

Wartość wskazuje na poziom samodzielności finansowej jednostki i poziom elastyczności budżetu.

1 180 477 zł

Wykonane dochody unijne



36 zł

Dochody unijne na mieszkańca

Wartość wskazuje na aktywność jednostki w zakresie pozyskiwania środków zewnętrznych.

Najważniejszym źródłem dochodów Gminy Mosina w 2022 r. były **wpływy z udziału w podatku dochodowym od osób fizycznych (PIT)**. Wykonanie dochodów z tego źródła na poziomie ponad 51,1 mln zł składało się na 25,9% wszystkich dochodów gminy. Drugim najważniejszym źródłem dochodów gminy była **subwencja ogólna z budżetu państwa**, którą wykonano na poziomie niemal 33,9 mln zł (17,2% dochodów ogółem). Na trzecim miejscu pod względem wartości dochodów budżetu znalazły się **wpływy z podatku od nieruchomości** wykonane na poziomie ponad 26,5 mln zł, co stanowiło 13,4% wszystkich dochodów. Trzy najważniejsze źródła dochodów gminy zapewniły łącznie 56,5% wpływów do budżetu.

Źródła dochodów Gminy Mosina w 2022 r.

Paragraf	Opis	Wartość
001	Wpływy z podatku dochodowego od osób fizycznych	51 132 291 zł
292	Subwencje ogólne z budżetu państwa	33 874 175 zł
031	Wpływy z podatku od nieruchomości	26 503 955 zł
206	Dotacje celowe otrzymane z budżetu państwa na zadania bieżące z zakresu administracji rządowej zlecone gminom (związkom gmin, związkom powiatowo-gminnym), związane z realizacją świadczenia wychowawczego stanowiącego pomoc państwa w wychowywaniu dzieci	18 903 126 zł
218	Środki z Funduszu Przeciwdziałania COVID-19 na finansowanie lub dofinansowanie realizacji zadań związanych z przeciwdziałaniem COVID-19	14 310 891 zł
049	Wpływy z innych lokalnych opłat pobieranych przez jednostki samorządu terytorialnego na podstawie odrębnych ustaw	12 956 572 zł
201	Dotacje celowe otrzymane z budżetu państwa na realizację zadań bieżących z zakresu administracji rządowej oraz innych zadań zleconych gminie (związkom gmin, związkom powiatowo-gminnym) ustawami	11 665 657 zł
210	Środki z Funduszu Pomocy na finansowanie lub dofinansowanie zadań bieżących w zakresie pomocy obywatelom Ukrainy	5 488 050 zł
050	Wpływy z podatku od czynności cywilnoprawnych	3 492 384 zł
203	Dotacje celowe otrzymane z budżetu państwa na realizację własnych zadań bieżących gmin (związków gmin, związków powiatowo-gminnych)	3 044 053 zł
669	Wpływy ze zwrotów niewykorzystanych dotacji oraz płatności, dotyczące dochodów majątkowych	2 000 000 zł
002	Wpływy z podatku dochodowego od osób prawnych	1 327 592 zł
075	Wpływy z najmu i dzierżawy składników majątkowych Skarbu Państwa, jednostek samorządu terytorialnego lub innych jednostek zaliczanych do sektora finansów publicznych oraz innych umów o podobnym charakterze	1 089 982 zł
034	Wpływy z podatku od środków transportowych	903 214 zł
077	Wpłaty z tytułu odpłatnego nabycia prawa własności oraz prawa użytkowania wieczystego nieruchomości	798 368 zł
055	Wpływy z opłat z tytułu użytkowania wieczystego nieruchomości	790 271 zł
097	Wpływy z różnych dochodów	735 380 zł
048	Wpływy z opłat za zezwolenia na sprzedaż napojów alkoholowych	668 281 zł
231	Dotacje celowe otrzymane z gminy na zadania bieżące realizowane na podstawie porozumień (umów) między jednostkami samorządu terytorialnego	625 682 zł
083	Wpływy z usług	589 729 zł
092	Wpływy z pozostałych odsetek	588 965 zł
091	Wpływy z odsetek od nieterminowych wpłat z tytułu podatków i opłat	535 416 zł
620	Dotacje celowe w ramach programów finansowanych z udziałem środków europejskich oraz środków, o których mowa w art.5 ust.1 pkt. 3 oraz ust. 3 pkt 5 i 6 ustawy, lub płatności w ramach budżetu środków europejskich, z wyłączeniem dochodów klasyfikowanych w paragrafie 625	505 209 zł
635	Środki otrzymane z państwowych funduszy celowych na finansowanie lub dofinansowanie kosztów realizacji inwestycji i zakupów inwestycyjnych jednostek sektora finansów publicznych	491 563 zł
668	Wpłata środków finansowych z niewykorzystanych w terminie wydatków, które nie wygasają z upływem roku budżetowego	409 621 zł
032	Wpływy z podatku rolnego	318 816 zł
205	Dotacje celowe w ramach programów finansowanych z udziałem środków europejskich oraz środków, o których mowa w art. 5 ust. 3 pkt 5 lit. a i b ustawy, lub płatności w ramach budżetu środków europejskich, realizowanych przez jednostki samorządu terytorialnego	298 608 zł
027	Wpływy z części opłaty za zezwolenie na sprzedaż napojów alkoholowych w obrocie hurtowym	284 700 zł

Paragraf	Opis	Wartość
200	Dotacje celowe w ramach programów finansowanych z udziałem środków europejskich oraz środków, o których mowa w art.5 ust.1 pkt 3 oraz ust. 3 pkt 5 i 6 ustawy, lub płatności w ramach budżetu środków europejskich, z wyłączeniem dochodów klasyfikowanych w paragrafie 205	276 660 zł
036	Wpływy z podatku od spadków i darowizn	254 851 zł
253	Dotacja podmiotowa z budżetu otrzymana przez jednostkę naukową	241 010 zł
033	Wpływy z podatku leśnego	226 510 zł
232	Dotacje celowe otrzymane z powiatu na zadania bieżące realizowane na podstawie porozumień (umów) między jednostkami samorządu terytorialnego	219 084 zł
633	Dotacje celowe otrzymane z budżetu państwa na realizację inwestycji i zakupów inwestycyjnych własnych gmin (związków gmin, związków powiatowo-gminnych)	187 747 zł
043	Wpływy z opłaty targowej	178 458 zł
035	Wpływy z podatku od działalności gospodarczej osób fizycznych, opłacanego w formie karty podatkowej	170 905 zł
271	Dotacja celowa otrzymana z tytułu pomocy finansowej udzielanej między jednostkami samorządu terytorialnego na dofinansowanie własnych zadań bieżących	154 993 zł
630	Dotacja celowa otrzymana z tytułu pomocy finansowej udzielanej między jednostkami samorządu terytorialnego na dofinansowanie własnych zadań inwestycyjnych i zakupów inwestycyjnych	150 000 zł
041	Wpływy z opłaty skarbowej	134 646 zł
066	Wpływy z opłat za korzystanie z wychowania przedszkolnego	122 662 zł
236	Dochody jednostek samorządu terytorialnego związane z realizacją zadań z zakresu administracji rządowej oraz innych zadań zleconych ustawami	121 796 zł
270	Środki na dofinansowanie własnych zadań bieżących gmin, powiatów (związków gmin, związków powiatowo-gminnych, związków powiatów), samorządów województw, pozyskane z innych źródeł	100 000 zł
057	Wpływy z tytułu grzywien, mandatów i innych kar pieniężnych od osób fizycznych	92 401 zł
069	Wpływy z różnych opłat	75 821 zł
064	Wpływy z tytułu kosztów egzekucyjnych, opłaty komorniczej i kosztów upomnień	73 037 zł
295	Wpływy ze zwrotów niewykorzystanych dotacji oraz płatności	60 634 zł
268	Rekompensaty utraconych dochodów w podatkach i opłatach lokalnych	56 055 zł
246	Środki otrzymane od pozostałych jednostek zaliczanych do sektora finansów publicznych na realizację zadań bieżących jednostek zaliczanych do sektora finansów publicznych	51 314 zł
046	Wpływy z opłaty eksploatacyjnej	51 043 zł
072	Wpłaty z zysku przedsiębiorstw państwowych	50 000 zł
094	Wpływy z rozliczeń/zwrotów z lat ubiegłych	23 423 zł
076	Wpływy z tytułu przekształcenia prawa użytkowania wieczystego w prawo własności	16 353 zł
204	Dotacje celowe otrzymane z budżetu państwa na realizację zadań bieżących gmin z zakresu edukacyjnej opieki wychowawczej finansowanych w całości przez budżet państwa w ramach programów rządowych	12 341 zł
087	Wpływy ze sprzedaży składników majątkowych	8 451 zł
063	Wpływy z tytułu opłat i kosztów sądowych oraz innych opłat uiszczanych na rzecz Skarbu Państwa z tytułu postępowania sądowego i prokuratorskiego	4 870 zł
080	Wpływy z tytułu odszkodowania za przejęte nieruchomości pod inwestycje celu publicznego	3 478 zł
058	Wpływy z tytułu grzywien i innych kar pieniężnych od osób prawnych i innych jednostek organizacyjnych	2 185 zł
095	Wpływy z tytułu kar i odszkodowań wynikających z umów	1 531 zł
240	Wpływy do budżetu pozostałości środków finansowych gromadzonych na wydzielonym rachunku jednostki budżetowej	1 145 zł
	Razem	197 455 954 zł

Oprócz **podatku od nieruchomości**, wśród pozostałych dochodów własnych Gminy Mosina wykonanych na znacznym poziomie w 2022 r. wskazać należy:

- **wpływy z innych lokalnych opłat pobieranych przez jednostki samorządu terytorialnego na podstawie odrębnych ustaw** - 12.956.571,93 zł (wzrost w stosunku do roku poprzedniego o 15,3%);
- **wpływy z podatku od czynności cywilnoprawnych** - 3.492.384,48 zł (spadek w stosunku do roku poprzedniego o 7,7%);
- **wpływy z najmu i dzierżawy składników majątkowych Skarbu Państwa, jednostek samorządu terytorialnego lub innych jednostek zaliczanych do sektora finansów publicznych oraz innych umów o podobnym charakterze** - 1.089.981,81 zł (wzrost w stosunku do roku poprzedniego o 6,2%);
- **wpływy z podatku od środków transportowych** - 903.214,49 zł (wzrost w stosunku do roku poprzedniego o 6,1%);
- **wpłaty z tytułu odpłatnego nabycia prawa własności oraz prawa użytkowania wieczystego nieruchomości** - 798.368,46 zł (spadek w stosunku do roku poprzedniego o 76,0%);
- **wpływy z tytułu opłat za użytkowanie wieczyste nieruchomości** - 790.270,76 zł (spadek w stosunku do roku poprzedniego o 3%);
- **wpływy z różnych dochodów** - 735.380,34 zł (wzrost w stosunku do roku poprzedniego o 692,6%).

Struktura dochodów Gminy Mosina w 2022 r.

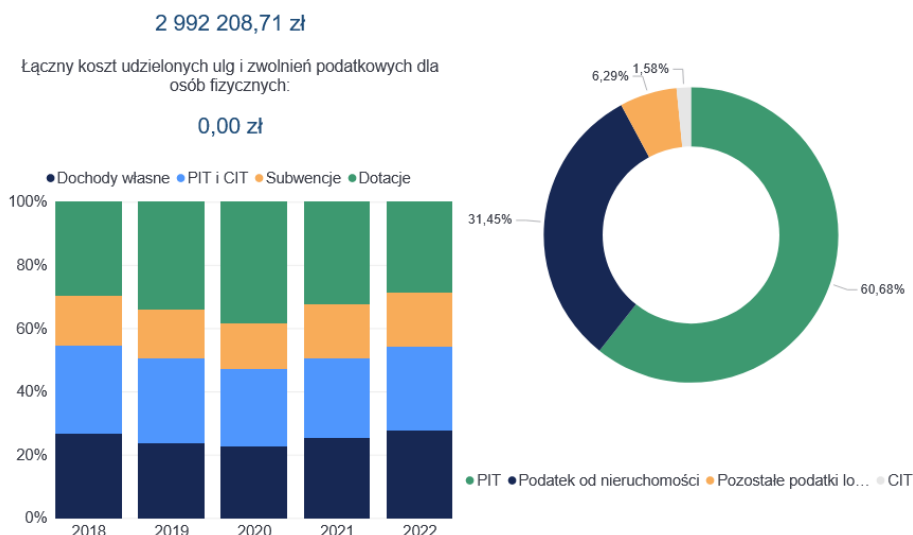

WYDATKI

WYDATKI OGÓŁEM WYKONANE W 2022 R.

199 213 478 zł

+0,85%

do roku 2021

WYDATKI OGÓŁEM NA MIESZKAŃCA W 2022 R.

6 127 zł

+0,42%

do roku 2021

178 528 153 zł

Wykonane wydatki
bieżące

20 685 326 zł

Wykonane wydatki
majątkowe

5 357 011 zł

Środki własne
na inwestycje

503 774 zł

Wydatki zrealizowane
z dofinansowaniem

5 491 zł

Wydatki bieżące na
mieszkańcaWartość wskazuje na poziom środków jaki
przeznaczano na realizację zadań
bieżących jednostki.

636 zł

Wydatki majątkowe na
mieszkańcaWartość wskazuje na poziom nakładów na
realizację inwestycji oraz przyjęte
priorytety w zakresie realizacji zadań
własnych.

165 zł

Środki własne
na inwestycje na mieszkańcaWartość nadwyżki operacyjnej
pomniejszona o spłatę długu. Wskazuje na
zdolność do realizacji inwestycji bez
pozyskiwania finansowania zewnętrznego.

15 zł

Wydatki zrealizowane
z dofinansowaniem na
mieszkańcaWartość wydatków zrealizowanych z
udziałem środków zewnętrznych. Świadczy
o aktywności JST w zakresie pozyskiwania
zewnętrznych źródeł finansowania.

W 2022 r. Gmina Mosina najwięcej środków przeznaczała na realizację zadań z zakresu **oświaty i wychowania**. Suma wydatków gminy poniesiona w dziale 801 - Oświata i wychowanie oraz 854 - Edukacyjna opieka wychowawcza wyniosła niemal 77,9 mln zł i składała się na 39,1% wydatkowanych środków budżetowych. Obecność wydatków oświatowych na pierwszym miejscu w strukturze wpisuje się w standardowy obraz tej części budżetu większości gmin i miast w Polsce. Drugim najistotniejszym obszarem funkcjonowania gminy w 2022 r. była **pomoc społeczna i wsparcie rodziny**. Wydatki z obszaru pomocy społecznej i wsparcia rodziny wiązały się w głównej mierze z realizacją rządowego programu "Rodzina 500+" oraz wypłatą zasiłków i świadczeń rodzinnych. Zrealizowano je na poziomie ponad 54,4 mln zł (suma wydatków w dziale 852 - Pomoc społeczna, 853 - Pozostałe zadania w zakresie polityki społecznej oraz 855 - Rodzina). Zadania z zakresu pomocy społecznej i wsparcia rodziny pochłonęły 27,3% wydatków zrealizowanych w 2022 r. Ponad 18,3 mln zł, czyli 9,2% wydatków ogółem, pochłonęły wydatki z obszaru **gospodarki komunalnej i ochrony środowiska**, związane z gospodarką odpadową w gminie. Znaczne środki przeznaczano również w obszarze **transportu i łączności** - 17,8 mln zł (8,9% wydatków ogółem), co w dużej mierze wiązało się z realizowanymi przez gminę zadaniami inwestycyjnymi. Utrzymanie **aparatu administracyjnego** kosztowało 13,2 mln zł, co stanowiło niemal 6,6% wydatków budżetowych.

Wydatki Gminy Mosina w 2022 r.

Dział	Opis	Wartość
801	Oświata i wychowanie	77 494 852 zł
855	Rodzina	28 799 513 zł
853	Pozostałe zadania w zakresie polityki społecznej	18 344 404 zł
900	Gospodarka komunalna i ochrona środowiska	18 330 825 zł
600	Transport i łączność	17 800 153 zł
750	Administracja publiczna	13 233 792 zł
852	Pomoc społeczna	7 294 643 zł
921	Kultura i ochrona dziedzictwa narodowego	4 481 532 zł
926	Kultura fizyczna	4 097 939 zł
754	Bezpieczeństwo publiczne i ochrona przeciwpożarowa	2 893 909 zł
700	Gospodarka mieszkaniowa	2 199 890 zł
757	Obsługa długu publicznego	2 122 844 zł
851	Ochrona zdrowia	704 176 zł
010	Rolnictwo i łowiectwo	611 608 zł
854	Edukacyjna opieka wychowawcza	385 743 zł
630	Turystyka	247 883 zł
710	Działalność usługowa	106 051 zł
020	Leśnictwo	31 232 zł
925	Ogrody botaniczne i zoologiczne oraz naturalne obszary i obiekty chronionej przyrody	17 686 zł
752	Obrona narodowa	8 462 zł
751	Urzędy naczelnych organów władzy państwowej, kontroli i ochrony prawa oraz sądownictwa	6 341 zł
Razem		199 213 478 zł

ZADŁUŻENIE

ZADŁUŻENIE GMINY NA KONIEC 2022 R.

38 116 710 zł

-2,56%

do roku 2021

ZADŁUŻENIE NA MIESZKAŃCA NA KONIEC 2022 R.

1 172 zł

-2,98%

do roku 2021



-1 757 524 zł

Wynik budżetu
ogółemOkreśla nominalną różnicę pomiędzy
wysokością uzyskanych dochodów i
zrealizowanych wydatków.

14 357 011 zł

Wynik budżetu
bieżącegoWartość wskazuje na zdolność do realizacji
inwestycji i spłaty zobowiązań bez
pozyskiwania finansowania zewnętrznego.

19,30 %

Zadłużenie w stosunku do
dochodówWartość wskazuje na udział kwoty długu w
dochodach budżetowych.

54 972 zł

Koszt obsługi
długuWartość wydatków na zapłatę odsetek od
każdego 1 mln zaciągniętych kredytów,
pożyczek oraz emisji obligacji.

Zadłużenie Gminy Mosina na koniec 2022 r. wyniosło 38,1 mln zł. **W stosunku do roku poprzedniego kwota zadłużenia gminy spadła o 2,6%**. W 2022 r. przychody Gminy Mosina z tytułu kredytów, pożyczek i emisji papierów wartościowych wyniosły 8,0 mln zł, natomiast rozchody z tytułu spłaty ww. instrumentów sięgnęły 9,0 mln zł, co oznacza, że zadłużenie wg salda na koniec roku spadło o 1,0 mln zł. **Poziom wygenerowanej w 2022 r. nadwyżki operacyjnej zapewniał bezpieczeństwo finansowe**, również w zakresie spełnienia ustawowej relacji zadłużenia, o której mowa w art. 242-244 ustawy o finansach publicznych.

Kształt WPF Gminy Mosina wg ostatniej zmiany podjętej w 2022 r.

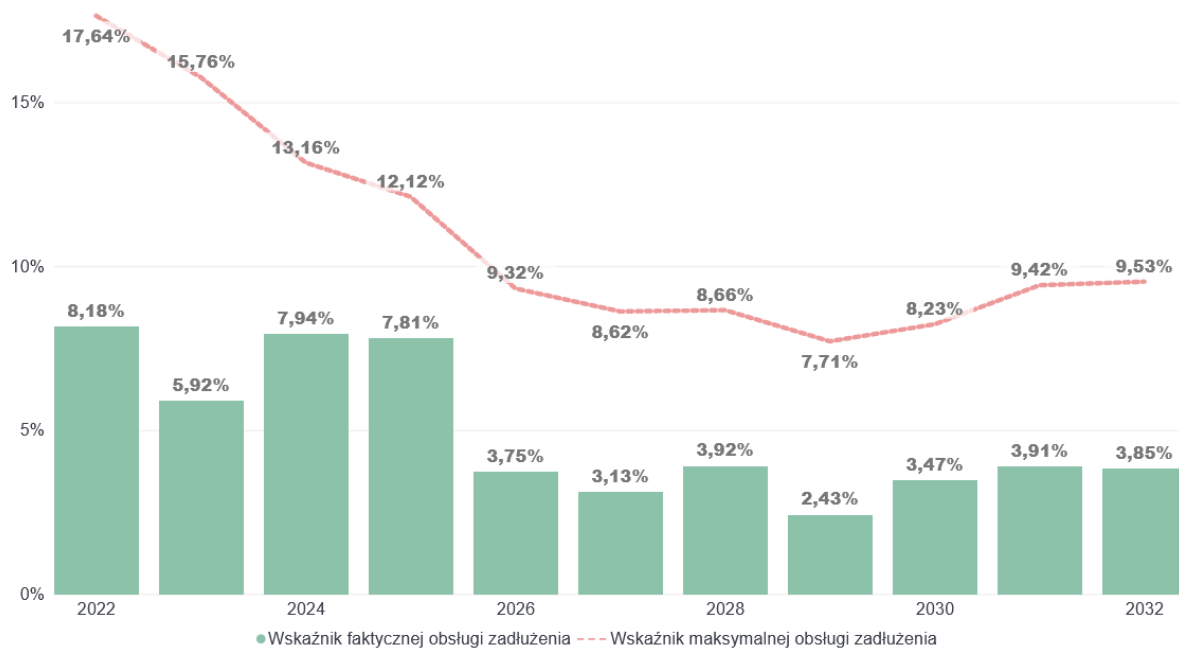

Spłatę zadłużenia Gminy Mosina zaciągniętego do 2022 r. planuje się włącznie do 2032 r. **W tym okresie średnioroczna prognozowana nadwyżka operacyjna gminy kształtuje się na poziomie ponad 13,7 mln zł.** W tabeli poniżej przedstawiono najważniejsze parametry finansowe dotyczące zdolności kredytowej Gminy Mosina w horyzoncie czasowym WPF (lata 2023-2032). Zwrócono uwagę na następujące parametry: harmonogram spłat i obsługi zadłużenia, prognozowana nadwyżka operacyjna brutto i netto, zdolność do obsługi dodatkowych zobowiązań.

Prognozowane parametry finansowe dla Gminy Mosina w latach 2023-2032

Wyszczególnienie	2023	2024	2025	2026	2027	2028	2029	2030	2031	2032
Splata zadłużenia	6 116 710,00 zł	9 500 000,00 zł	10 500 000,00 zł	4 500 000,00 zł	4 500 000,00 zł	6 200 000,00 zł	4 000 000,00 zł	6 000 000,00 zł	7 000 000,00 zł	7 100 000,00 zł
Koszty obsługi zadłużenia	2 065 000,00 zł	2 272 025,00 zł	1 432 525,00 zł	879 275,00 zł	549 525,00 zł	305 950,00 zł	145 000,00 zł	70 000,00 zł	25 000,00 zł	- zł
Prognozowana nadwyżka operacyjna brutto	50 000,00 zł	11 409 910,09 zł	12 483 880,09 zł	12 973 552,09 zł	14 735 846,00 zł	15 669 012,00 zł	16 554 855,00 zł	17 217 722,00 zł	17 869 786,00 zł	18 348 357,00 zł
Prognozowana nadwyżka operacyjna netto	50 000,00 zł	11 409 910,09 zł	12 483 880,09 zł	12 973 552,09 zł	14 735 846,00 zł	15 669 012,00 zł	16 554 855,00 zł	17 217 722,00 zł	17 869 786,00 zł	18 348 357,00 zł
Zdolność do obsługi dodatkowych zobowiązań	2 124 352,27 zł	1 135 771,79 zł	733 880,09 zł	1 881 139,09 zł	190 846,00 zł	7 852 028,07 zł	8 992 492,65 zł	8 335 814,13 zł	9 919 478,59 zł	10 474 888,01 zł

FUNDUSZ SOŁECKI | FUNDUSZ JEDNOSTEK POMOCNICZYCH

FUNDUSZ SOŁECKI

WYDATKI ZREALIZOWANE W RAMACH FUNDUSZU SOŁECKIEGO W 2022 R.

772 250 zł

+19,36%

do roku 2021

W 2022 r. fundusz sołecki w Gminie Mosina udało się zrealizować na poziomie 98,97%. Ponadto wydatki sołectw dokonywane w ramach budżetu Gminy Mosina w 2021 r. wyniosły 160.903,19, a dodatkowy fundusz jednostek pomocniczych w 2021 r. to wydatki dla sołectw na poziomie ponad 650.000,00zł.

Wykonanie funduszu sołectkiego w 2022 r.

Sołectwo	Przyznane środki w 2022 r.	Zrealizowane środki w 2022 r.	Stoień wykonania %
Babki-Kubalin-Głuszyna Leśna	33 897,62 zł	33 897,62 zł	100%
Baranówko	14 360,82 zł	14 346,81 zł	99,90%
Bolesławiec-Borkowice	31 918,57 zł	31 498,73 zł	98,68%
Czapury	50 744,94 zł	50 744,00 zł	100%
Daszewice	50 744,94 zł	50 744,94 zł	100%
Dymaczewo Nowe	28 011,21 zł	26 514,30 zł	94,66%
Dymaczewo Stare	31 918,57 zł	31 875,66 zł	99,87%
Krajkowo-Baranowo	21 414,36 zł	21 414,36 zł	100%
Krosinko-Ludwikowo	50 744,94 zł	50 544,77 zł	99,61%
Krosno	50 744,94 zł	50 299,77 zł	99,12%
Mieczewo	39 733,29 zł	39 059,12 zł	98,30%
Nowinki-Drużyna	50 744,94 zł	50 452,02 zł	99,42%
Pecna-Konstantynowo	50 744,94 zł	50 719,80 zł	99,95%
Radzewice	31 715,59 zł	31 586,31 zł	99,59%
Rogalin	47 192,79 zł	46 086,45 zł	97,66%
Rogalinek	50 744,94 zł	50 555,69 zł	99,63%
Sasinowo	19 333,82 zł	18 877,25 zł	97,64%
Sowinki-Sowiniec	22 581,50 zł	22 581,50 zł	100%
Świątniki	25 981,41 zł	25 895,84 zł	99,67%
Wiórek	50 744,94 zł	50 727,00 zł	99,96%
Żabinko	26 285,88 zł	23 828,38 zł	90,65%
Razem	780 304,95 zł	772 250,32 zł	98,97%

Przeznaczenie funduszu sołectkiego w 2022 r.

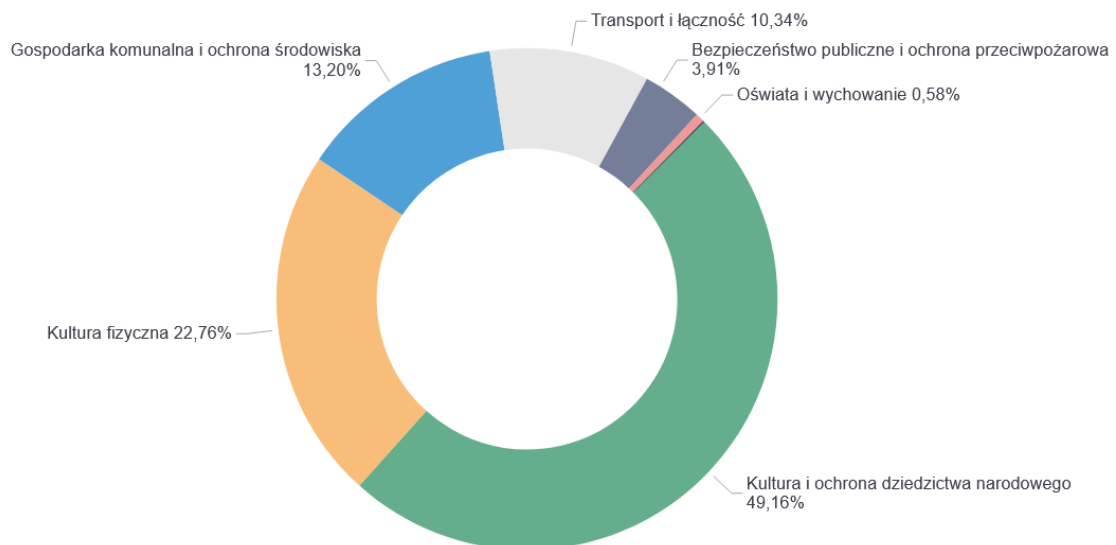

Zadania jednostek pomocniczych w ramach funduszu sołectkiego w 2022 r.

Sołectwo	Zadania do realizacji w roku 2022	Przyznane środki w 2022 r.	Zrealizowane środki w 2022 r.	Stopień wykonania %
Babki-Kubalin-Głuszyna Leśna	Przebudowa chodnika ul. Babicka w stronę Głuszyny	33 897,62 zł	33 897,62 zł	100,00%
	Nawiezenie ziemi i założenie trawnika	6 754,00 zł	6 739,99 zł	99,79%
Baranówko	Zakup kostki brukowej	2 460,00 zł	2 460,00 zł	100,00%
	Animacje dla dzieci	1 846,00 zł	1 846,00 zł	100,00%
	Naprawa kosiarki STIGA	3 300,82 zł	3 300,82 zł	100,00%
Bolesławiec-Borkowice	Zagospodarowanie terenu wokół świetlicy wiejskiej	2 000,00 zł	1 998,73 zł	99,94%
		29 918,57 zł	29 500,00 zł	98,60%
Czapury	Przygotowanie i ułożenie bezpiecznej nawierzchni na placu zabaw - działka nr 49/7 w Czapurach	45 000,00 zł	45 000,00 zł	100,00%
	Organizacja festynu rodzinnego dla mieszkańców sołectwa "Powitanie Lata 2022"	5 744,94 zł	5 744,00 zł	99,98%
Daszewice	Remont pomieszczeń w świetlicy wiejskiej w Daszewicach	50 744,94 zł	50 744,94 zł	100,00%
	Doposażenie placu zabaw i boiska	7 011,21 zł	6 581,70 zł	93,87%
Dymaczewo Nowe	Integracja mieszkańców	10 000,00 zł	9 300,00 zł	93,00%
	Doposażenie świetlicy	8 933,00 zł	8 917,25 zł	99,82%
	Usługi internetowe - świetlica	2 067,00 zł	1 715,35 zł	82,99%
	Zlecenie pielęgnacji terenów zielonych (koszenie trawy)	4 042,16 zł	4 041,25 zł	99,98%
	Zakup nagród dla dzieci w konkursach edukacyjno - oświatowych	1 999,86 zł	1 999,86 zł	100,00%
	Wynajem toalety TOI TOI - plac zabaw	1 257,98 zł	1 257,98 zł	100,00%
	Zmiana lokalizacji urządzeń na placu zabaw	5 227,50 zł	5 227,50 zł	100,00%
Dymaczewo Stare	Doposażenie placu zabaw (w tym huśtawka, Orle gniazdo)	5 600,00 zł	5 600,00 zł	100,00%
	Wykonanie projektu technicznego doposażenia placu zabaw	5 700,00 zł	5 658,00 zł	99,26%
	Organizacja spotkań integracyjnych (w tym Dzień Dziecka, rozpoczęcie lata, zakończenie lata)	8 091,07 zł	8 091,07 zł	100,00%
	Projekt i budowa parkingu i chodnika	21 414,36 zł	21 414,36 zł	100,00%
Krajkowo-Baranowo	Zakup i montaż kamer zewnętrznych i wewnętrznych na terenie działki 149/6 oraz w budynku świetlicy wiejskiej	10 000,00 zł	9 840,00 zł	98,40%
	Zagospodarowanie terenu wokół świetlicy wiejskiej	4 000,00 zł	3 965,90 zł	99,15%
Krosinko-Ludwikowo	Modernizacja pomieszczeń piwnicznych w świetlicy wiejskiej	36 744,94 zł	36 738,87 zł	99,98%
	Wykonanie boiska do gry w bule przy świetlicy	15 000,00 zł	14 750,00 zł	98,33%
	Doposażenie świetlicy, kuchni w świetlicy	10 000,00 zł	9 999,77 zł	100,00%
	Zakup i montaż bramek i koszy do gry	24 600,00 zł	24 600,00 zł	100,00%
		350,00 zł	350,00 zł	100,00%
Krosno	Wymiana siatek na bramkach do gry na placu zabaw	794,94 zł	600,00 zł	75,48%

Sołectwo	Zadania do realizacji w roku 2022	Przyznane środki w 2022 r.	Zrealizowane środki w 2022 r.	Stopień wykonania %
Mieczewo	Organizacja spotkań integracyjnych dla mieszkańców sołectwa	2 000,00 zł	2 000,00 zł	100,00%
	Nasadzenia zieleni, ściółkowanie, paliki do drzew	3 888,29 zł	3 888,29 zł	100,00%
	Wyposażenie świetlicy	3 000,00 zł	3 000,00 zł	100,00%
	Tablice informacyjne	500,00 zł	500,00 zł	100,00%
	Zlecenie sprzątnięcia świetlicy i terenów sołeckich	10 086,97 zł	10 017,00 zł	99,31%
		1 913,03 zł	1 308,83 zł	68,42%
	Monitoring świetlicy i terenu wokół świetlicy	17 461,00 zł	17 461,00 zł	100,00%
	Pomoce dydaktyczne SP	884,00 zł	884,00 zł	100,00%
	Organizacja spotkań integracyjno-artystycznych dla młodzieży	1 086,30 zł	1 086,30 zł	100,00%
Nowinki-Drużyna	Wynajem i serwis toalety TOI TOI - boisko	1 200,00 zł	946,08 zł	78,84%
	Remont kuchni w świetlicy wiejskiej	35 958,64 zł	35 958,64 zł	100,00%
	Wykonanie mebli kuchennych z montażem	12 500,00 zł	12 461,00 zł	99,69%
Pecna-Konstantynowo	Modernizacja sanitariatów w budynku świetlicy	50 744,94 zł	50 719,80 zł	99,95%
	Utrzymanie zieleni na terenie sołectwa (koszenie trawy, zakup paliwa, roślin, trawy, nawozów itp.)	3 423,43 zł	3 416,21 zł	99,79%
		1 292,16 zł	1 292,16 zł	100,00%
	Dofinansowanie do imprez integracyjnych (Dzień Dziecka, Mikołajki, spotkania mieszkańców Radzewic)	3 489,00 zł	3 482,75 zł	99,82%
Radzewice		2 511,00 zł	2 500,00 zł	99,56%
	Zakup okablowania i osprzętu do wykonania monitoringu na placu zabaw w Radzewicach	1 308,00 zł	1 286,64 zł	98,37%
	Zakup i montaż urządzeń na plac zabaw	8 500,00 zł	8 457,55 zł	99,50%
	Zakup pomocy dydaktycznych dla szkoły w Rogalinie	1 000,00 zł	974,54 zł	97,45%
	Niwelcja boiska i posianie trawy, zakup piłko-chwytników za bramki	1 000,00 zł	984,46 zł	98,45%
		8 000,00 zł	8 000,00 zł	100,00%
	Zakup stojaków rowerowych na teren sołectwa	1 192,00 zł	1 192,00 zł	100,00%
	Utrzymanie czystości i porządku na terenie sołectwa	7 135,00 zł	7 119,86 zł	99,79%
		365,00 zł	364,40 zł	99,84%
	Budowa oświetlenia zewnętrznego w Rogalinie działka nr 207 - boisko trawiaste	8 462,40 zł	8 462,40 zł	100,00%
Rogalin	Zakup koszy na śmieci	3 537,60 zł	3 537,60 zł	100,00%
	Organizacja imprez integracyjnych dla mieszkańców sołectwa (w tym Mikołajki, Piknik rodzinny, Dożynki)	2 500,00 zł	2 497,25 zł	99,89%
		1 300,00 zł	1 300,00 zł	100,00%
	Zakup ławek na teren Sołectwa	9 480,00 zł	9 480,00 zł	100,00%
	Wynajem sali gimnastycznej na zajęcia sportowe	1 850,00 zł	1 850,00 zł	100,00%
	Zakup akcesoriów do zajęć sportowych i gimnastyki	1 492,00 zł	1 484,94 zł	99,53%
	Odmalowanie infrastruktury na terenie Sołectwa	3 690,00 zł	3 690,00 zł	100,00%

Socetwo	Zadania do realizacji w roku 2022	Przyznane środki w 2022 r.	Zrealizowane środki w 2022 r.	Stopień wykonania %
Rogalinek	Organizacja zajęć plastycznych i sportowych dla mieszkańców	3 780,79 zł	3 780,00 zł	99,98%
		3 600,00 zł	2 520,00 zł	70,00%
	Przebudowa zjazdu w ul. Świerkową w Rogalinku	13 000,00	13 000,00	100,00%
	Zakupy związane z działalnością kulturalno-integracyjną mieszkańców oraz obchodami uroczystości państwowych	3 000,00 zł	3 000,00 zł	100,00%
	Doposażenie placu zabaw	30 000,00 zł	29 987,40 zł	99,96%
	Utrzymanie porządku na terenie sołectwa	3 893,12 zł	3 893,12 zł	100,00%
		698,04 zł	675,17 zł	96,72%
		95,38 zł	0,00 zł	0,00%
		58,40 zł	0,00 zł	0,00%
Sasinowo	Budowa oświetlenia drogowego w Sasinowie ul. Leśna - kontynuacja	7 749,00 zł	7 749,00 zł	100,00%
	Wyrównanie tłucznem w miejscach trudnych ulic gminnych w Sołectwie	7 000,00 zł	6 548,25 zł	93,55%
	Organizacja uroczystości integracyjnych (w tym Dożynki, Dzień Babci i Dziadka)	1 500,00 zł	1 500,00 zł	100,00%
	Zakup usługi wykonania dodatkowego zabezpieczenia nowego garażu poprzez wewnętrzne wymalowanie elementów metalowych	1 251,00 zł	1 250,00 zł	99,92%
Sowinki-Sowiniec	Naprawa bramek na boisku w sołectwie	1 833,82 zł	1 830,00 zł	99,79%
	Realizacja oświetlenia drogowego ul. Nad Lasem w Sowinkach - kontynuacja	22 581,50 zł	22 581,50 zł	100,00%
	Utrzymanie terenów zielonych	3 000,00 zł	3 000,00 zł	100,00%
Świątyniki		1 080,00 zł	1 080,00 zł	100,00%
	Zakup pomocy naukowych	606,00 zł	606,00 zł	100,00%
	Remont pomieszczeń i sprzętu - świetlica wiejska	615,00 zł	615,00 zł	100,00%
	Zakup wyposażenia do kuchni w świetlicy	13 353,00 zł	13 324,84 zł	99,79%
	Sprzątanie świetlicy	2 000,00 zł	2 000,00 zł	100,00%
	Organizacja imprez integracyjnych dla mieszkańców sołectwa	3 327,41 zł	3 320,00 zł	99,78%
	Organizacja zajęć integracyjno-sportowych dla mieszkańców Sołectwa	2 000,00 zł	1 950,00 zł	97,50%
	Organizacja spotkań kulturowych, integracji środowiskowych (w tym Dożynki, Majówka, Święto Pyry, Mikołajki)	15 000,00 zł	15 000,00 zł	100,00%
		2 000,00 zł	2 000,00 zł	100,00%
Wiórek	Zakup wiązanek okolicznościowych na imprezy o charakterze publicznym	500,00 zł	500,00 zł	100,00%
	Awaryjne równanie dróg	2 500,00 zł	2 500,00 zł	100,00%
	Materiały dydaktyczne do szkoły i przedszkola	1 000,00 zł	997,30 zł	99,73%
		1 000,00 zł	989,70 zł	98,97%
	Remont świetlicy wiejskiej (malowanie elewacji, altanek, ławeczek)	26 000,00 zł	26 000,00 zł	100,00%
	Pielęgnacja i utrzymanie terenów zielonych w sołectwie	2 744,94 zł	2 740,00 zł	99,82%
Żabinko	Zakup i montaż bramek do gry	3 800,00 zł	3 800,00 zł	100,00%

Solectwo	Zadania do realizacji w roku 2022	Przyznane środki w 2022 r.	Zrealizowane środki w 2022 r.	Stopień wykonania %
	Zakup nagród na grudniowy konkurs organizowany dla mieszkańców Solectwa	2 500,00 zł	2 326,57 zł	93,06%
	Wykonanie mebli na korytarz świetlicy z montażem	1 000,00 zł	1 000,00 zł	100,00%
	Organizacja spotkań integracyjnych mieszkańców (w tym Dzień Dziecka, Dzień Seniora, Mikołajki)	8 552,00 zł	8 550,00 zł	99,98%
	Zakup farb, pędzli do konserwacji altanek (plac zabaw)	1 000,00 zł	620,95 zł	62,10%
	Serwis nowej kosiarki	800,00 zł	799,00 zł	99,88%
	Naprawa starej kosiarki	3 448,00 zł	3 448,00 zł	100,00%
	Zakup kosza na śmieci (1000 L)	600,00 zł	600,00 zł	100,00%
	Doposażenie świetlicy wiejskiej	1 085,88 zł	1 084,86 zł	99,91%
	Monitoring - projekt	3 500,00 zł	1 599,00 zł	45,69%
		780 304,95 zł	772 250,32 zł	98,97%

FUNDUSZ OSIEDLÓWY

W ramach wydatków jednostek pomocniczych na rok 2022 dokonywanych w ramach budżetu Gminy Mosina wydatkowano 160.903,19 zł na osiedla. W ramach dodatkowego funduszu jednostek pomocniczych w 2022 r. wydatkowano dodatkowo 651.663,85 zł. Szczegółowe informacje dotyczące wydatków w osiedlach zawarte zostały poniżej.

Wydatki jednostek pomocniczych na rok 2022 dokonywane w ramach budżetu Gminy Mosina

Sołectwo / Osiedle	Zadania do realizacji w roku 2022	Plan na 2022 r.	Wykonanie na 31.12.2022	%
Babki-Kubalin-Głuszyna Leśna	Zakup pomocy dydaktycznych do szkoły w Czapurach	576,00 zł	575,99 zł	100,00%
	Sprzątanie wsi - zakup usług	1 500,00 zł	1 500,00 zł	100,00%
	Imprezy kulturalne	600,00 zł	500,00 zł	83,33%
		600,00 zł	592,86 zł	98,81%
Baranówko	Organizacja imprezy integracyjnej dla mieszkańców	2 900,00 zł	2 900,00 zł	100,00%
Borkowice Bolesławiec	Paliwo do kosiarek i traktorka	700,00 zł	694,13 zł	99,16%
	Zakup środków czystości do świetlicy	250,00 zł	247,20 zł	98,88%
	Zakup materiałów biurowych (w tym papier, toner)	150,00 zł	150,00 zł	100,00%
	Zakup wiązanek okolicznościowych	80,00 zł	0,00 zł	0,00%
	Organizacja imprez dla mieszkańców (m. in. Dzień Dziecka, turnieje sportowe itp.)	320,00 zł	314,98 zł	98,43%
		1 454,00 zł	1 450,00 zł	99,72%
Czapury	Zakup kwiatów, zieleni i małej architektury ogrodowej	600,00 zł	596,89 zł	99,48%
	Zakup książek - nagrody dla uczniów na zakończenie szkoły	500,00 zł	500,00 zł	100,00%
	Zakup środków czystości do świetlicy wiejskiej	300,00 zł	116,47 zł	38,82%
	Zakup materiałów do konserwacji sceny	200,00 zł	200,00 zł	100,00%
	Organizacja imprez integracyjnych dla mieszkańców sołectwa (w tym Dożynki, Pożegnanie Lata, Mikołajki)	600,00 zł	600,00 zł	100,00%
		2 000,00 zł	2 000,00 zł	100,00%
		7 000,00 zł	6 975,40 zł	99,65%
Daszewice	Zakup środków czystości, sprzętu do sprzątania w świetlicy wiejskiej	986,82 zł	986,82 zł	100,00%
	Zakup zamiatarki do kostki brukowej przy świetlicy	513,97 zł	513,97 zł	100,00%
	Zakup wyposażenia do świetlicy	1 872,98 zł	1 872,34 zł	99,97%
	Sprzątanie świetlicy	13,00 zł	13,00 zł	100,00%
	Zakupy na spotkania integracyjne mieszkańców	684,23 zł	684,23 zł	100,00%

Sołectwo / Osiedle	Zadania do realizacji w roku 2022	Plan na 2022 r.	Wykonanie na 31.12.2022	%
	Organizacja imprez dla mieszkańców (m. in. Dożynki, Dzień Seniora, Dzień Dziecka, Mikołajki itp.)	7 129,00 zł	7 129,00 zł	100,00%
Dymaczewo Nowe	Zakup chemii do świetlicy	130,00 zł	128,60 zł	98,92%
	Farba do malowania	70,00 zł	36,99 zł	52,84%
	Paliwo do kosiarki	300,00 zł	214,76 zł	71,59%
	Naprawa kosiarki	300,00 zł	264,00 zł	88,00%
	Zakup nagród i dekoracji	1 000,00 zł	998,00 zł	99,80%
	Pranie krzeseł w świetlicy	200,00 zł	200,00 zł	100,00%
	Organizacja imprezy integracyjnej	900,00 zł	500,00 zł	55,56%
Dymaczewo Stare	Odnowa małej architektury - urządzenia na placu zabaw	1 000,00 zł	1 000,00 zł	100,00%
	Zakup paliwa do kosiarki	900,00 zł	900,00 zł	100,00%
	Naprawa kosiarki	800,00 zł	800,00 zł	100,00%
	Zakup środków czystości do świetlicy	200,00 zł	198,16 zł	99,08%
Krajkowo-Baranowo	Zakup paliwa i części zamiennych do kosiarki	700,00 zł	699,50 zł	99,93%
	Środki czystości do świetlicy	200,00 zł	0,00 zł	0,00%
	Zakup pompy nawadniającej boisko	1 000,00 zł	999,95 zł	100,00%
	Przeгляд klimatyzacji w świetlicy	1 000,00 zł	1 000,00 zł	100,00%
Krosinko-Ludwikowo	Zakup paliwa do kosiarki oraz kosi spalinowej	200,00 zł	199,62 zł	99,81%
	Zakup wyposażenia do świetlicy, zakup chemii gospodarczej oraz środków czystości	4 715,00 zł	4 715,00 zł	100,00%
	Organizacja imprez środowiskowych - integracja mieszkańców Sołectwa	1 200,00 zł	1 199,99 zł	100,00%
		1 200,00 zł	1 200,00 zł	100,00%
Krosno	Zakup nagród na konkursy	7 200,00 zł	7 195,66 zł	99,94%
	Zakup naczyń jednorazowych - organizacja spotkań mieszkańców	1 000,00 zł	995,80 zł	99,58%
	Utrzymanie porządku w miejscach użyteczności publicznej	2 461,44 zł	2 460,60 zł	99,97%
		441,33 zł	422,97 zł	95,84%
		60,31 zł	0,00 zł	0,00%
		36,92 zł	0,00 zł	0,00%
Mieczewo	Bieżące utrzymanie świetlicy i otoczenia	2 327,50 zł	2 327,50 zł	100,00%
	Przeгляд kosi i kosiarki	200,00 zł	200,00 zł	100,00%
	Organizacja spotkań integracyjnych dla mieszkańców sołectwa	1 553,50 zł	1 553,50 zł	100,00%
Nowinki-Drużyna	Zakup paliwa do kosiarki	200,00 zł	200,00 zł	100,00%
	Serwis kosiarki	150,00 zł	150,00 zł	100,00%
	Organizacja spotkań integracyjnych (w tym: Dzień Dziecka, Zakończenie Lata)	500,00 zł	489,80 zł	97,96%
		150,00 zł	149,60 zł	99,73%

Sołectwo / Osiedle	Zadania do realizacji w roku 2022	Plan na 2022 r.	Wykonanie na 31.12.2022	%
		3 800,00 zł	3 800,00 zł	100,00%
	Remont świetlicy wiejskiej	926,00 zł	926,00 zł	100,00%
Pecna-Konstantynowo	Utrzymanie zieleni (zakup sadzonek, ziemi ogrodniczej, kamienia ozdobnego itp.)	3 000,00 zł	3 000,00 zł	100,00%
	Doposażenie świetlicy wiejskiej	4 200,00 zł	4 200,00 zł	100,00%
	Organizacja spotkań integracyjnych	4 000,00 zł	4 000,00 zł	100,00%
Radzewice	Zakupy związane z utrzymaniem świetlicy i terenu wokół, środki czystości, środki do drobnych remontów, doposażenie świetlicy, tonery do drukarki	2 400,00 zł	2 395,46 zł	99,81%
	Naprawa ławek i stołów na terenie wokół świetlicy wiejskiej	500,00 zł	500,00 zł	100,00%
Rogalin	Utrzymanie porządku i czystości, wykaszanie poboczy, utrzymanie terenów zielonych - zakup akcesoriów do kosiarki, piły spalinowej, dmuchawy, paliwa itp.	2 100,00 zł	2 099,83 zł	99,99%
	Organizacja imprez integracyjnych dla mieszkańców sołectwa (w tym: Dzień Dziecka, Koło EiR i inne imprezy integracyjne i kulturalne)	2 110,00 zł	2 101,01 zł	99,57%
	Naprawy sprzętu będącego na wyposażeniu sołectwa (m. in. piła, dmuchawa, kosa spalinowa)	250,00 zł	250,00 zł	100,00%
	Obsługa strony internetowej Sołectwa służącej komunikacji z mieszkańcami (informacje, komunikaty)	650,00 zł	648,83 zł	99,82%
Rogalinek	Działalność kulturalno-integracyjna	2 960,00 zł	2 875,49 zł	97,14%
		8 240,00 zł	8 240,00 zł	100,00%
Sasinowo	Zakup materiałów niezbędnych do utrzymania zieleni na terenie gminnym (części do kosiarek, narzędzia ogrodnicze, paliwo itp..)	1 400,00 zł	1 398,04 zł	99,86%
	Zakup materiałów do organizacji spotkań integracyjnych	1 400,00 zł	1 400,00 zł	100,00%
	Zakup materiałów biurowych	100,00 zł	100,00 zł	100,00%
Sowinki-Sowiniec	Organizacja imprez integracyjnych dla mieszkańców sołectwa (w tym: Dzień Dziecka, Mikołajki)	2 900,00 zł	2 000,00 zł	68,97%
Świątniki	Bieżące zakupy związane z funkcjonowaniem świetlicy	2 757,00 zł	2 752,27 zł	99,83%
	Naprawa kosiarki	143,00 zł	143,00 zł	100,00%
Wiórek	Materiały do utrzymania terenów zielonych, środki ochrony roślin	1 100,00 zł	1 099,19 zł	99,93%
	Środki czystości do świetlicy	600,00 zł	597,80 zł	99,63%
	Zakup materiałów biurowych	200,00 zł	199,97 zł	99,99%
	Sprzątanie świetlicy i wywóz nieczystości	1 500,00 zł	1 500,00 zł	100,00%
	Organizacja spotkań integracyjno-kulturowych (w tym Dzień Babci i Dziadka)	2 445,00 zł	2 445,00 zł	100,00%
	Zakup środków czystości do świetlicy	600,00 zł	599,14 zł	99,86%
	Zakup paliwa do kosiarek, zakup kwiatów, ziemi do kwiatów, środków ochrony roślin, materiałów eksploatacyjnych do kosiarek	2 300,00 zł	2 298,67 zł	99,94%
Razem sołectwa		116 407,00 zł	114 082,98 zł	98,00%
Osiedle Nr 1	Zakup kosi spalinowej i materiałów eksploatacyjnych, zakup paliwa	4 155,00 zł	4 155,00 zł	100,00%
	Dzierżawa tablicy ogłoszeń na Placu 20 Października	123,00 zł	123,00 zł	100,00%
Osiedle Nr 2	Zakup paliwa, oleju do kosiarek	200,00 zł	198,19 zł	99,10%

Sołectwo / Osiedle	Zadania do realizacji w roku 2022	Plan na 2022 r.	Wykonanie na 31.12.2022	%
	Zakup artykułów do malowania, farby	400,00 zł	379,96 zł	94,99%
	Zakup nagród	682,46 zł	682,46 zł	100,00%
	Organizacja imprez osiedlowych, integracyjnych i wynajem sali	5 000,00 zł	5 000,00 zł	100,00%
Osiedle Nr 3	Organizacja wydarzeń dedykowanych mieszkańcom Osiedla (w tym: festyny, pikniki)	1 645,68 zł	1 633,17 zł	99,24%
		6 136,98 zł	6 136,98 zł	100,00%
	Poprawa i rozwijanie komunikacji z mieszkańcami Osiedla (w tym: biuletyn, strona internetowa Osiedla itp.)	3 639,00 zł	3 629,66 zł	99,74%
	Zakup nagród / upominków na potrzeby konkursów i akcji organizowanych dla mieszkańców Osiedla (koszulki, gadżety itp..)	861,00 zł	861,00 zł	100,00%
Osiedle Nr 4	Przygotowanie terenu pod stację rowerową ul. Gałczyńskiego	1 600,00 zł	1 600,00 zł	100,00%
	Zakup ziemi pod place zabaw	1 000,00 zł	1 000,00 zł	100,00%
	Zakup ławek na teren Osiedla	7 500,00 zł	6 850,00 zł	91,33%
	Zajęcia integracyjno-sportowe dla mieszkańców Osiedla	1 000,00 zł	1 000,00 zł	100,00%
	Utrzymanie zieleni na terenie Osiedla	1 182,66 zł	1 182,66 zł	100,00%
Osiedle Nr 5	Organizacja imprez integracyjnych dla mieszkańców Osiedla (w tym Dzień Dziecka, Dzień Sąsiada)	3 763,95 zł	3 763,95 zł	100,00%
Osiedle Nr 6	Zakup artykułów biurowych / promocyjnych	282,45 zł	0,00 zł	0,00%
	Serwis stacji rowerowej	1 000,00 zł	800,00 zł	80,00%
	Organizacja wydarzeń integrujących mieszkańców Osiedla	5 000,00 zł	4 924,18 zł	98,48%
Osiedle Nr 7	Organizacja imprez integracyjnych i okolicznościowych dla mieszkańców Osiedla (w tym Dzień Dziecka)	2 900,00 zł	2 900,00 zł	100,00%
Razem osiedla		48 072,18 zł	46 820,21 zł	97,40%
Razem sołectwa i osiedla		164 479,18 zł	160 903,19 zł	97,83%

Dodatkowy fundusz jednostek pomocniczych - wykonanie za rok 2022

60

Sołectwo / Osiedle	Zadania do realizacji w roku 2022	Plan na 2022 r.	Wykonanie na 31.12.2022	%
Babki-Kubalin-Głuszyna Leśna	Przebudowa chodnika ul. Babicka w stronę Głuszyny	16 948,81 zł	16 948,81 zł	100,00%
Baranówko	Zakup urządzenia do siłowni zewnętrznej z montażem	5 800,00 zł	5 800,00 zł	100,00%
	Materiały eksploatacyjne do kosiarki	1 380,41 zł	1 380,41 zł	100,00%
Borkowice Bolesławiec	Zagospodarowanie i utrzymanie terenu wokół świetlicy	3 500,00 zł	3 499,88 zł	100,00%
		1 000,00 zł	999,50 zł	99,95%
	Utrzymanie zieleni na terenie Sołectwa	2 986,60 zł	2 985,16 zł	99,95%
		513,40 zł	513,16 zł	99,95%
	Imprezy integracyjne dla mieszkańców - przygotowanie miejsca	100,29 zł	100,00 zł	99,71%
	Doposażenie świetlicy	7 859,00 zł	7 824,64 zł	99,56%
	Przygotowanie i ułożenie bezpiecznej nawierzchni na placu zabaw - działka nr 49/7 w Czapurach	25 372,47 zł	25 372,47 zł	100,00%
Czapury				
	Remont pomieszczeń w świetlicy wiejskiej w Daszewicach	21 065,06 zł	21 065,06 zł	100,00%
	Remont ławek przy figurce N.M.P ul. Poznańska	1 650,00 zł	1 650,00 zł	100,00%
	Zakup wyposażenia do kuchni w świetlicy	858,41 zł	858,41 zł	100,00%
Daszewice	Zakup kosi spalinowej	1 799,00 zł	1 799,00 zł	100,00%
	Doposażenie placu zabaw i boiska	14 005,60 zł	14 005,60 zł	100,00%
Dymaczewo Stare	Remont chodnika wzdłuż ul. Szkolnej	15 959,29 zł	15 829,12 zł	99,18%
Krajkowo-Baranowo	Budowa parkingu	10 707,18 zł	10 705,47 zł	99,98%
Krosinko-Ludwikowo	Zagospodarowanie i wyposażenie działek nr 115 oraz 70/13 (obręb Krosinko) w małą architekturę oraz nasadzenie krzewów i drzew	18 450,00 zł	18 450,00 zł	100,00%
	Zakup małej architektury na teren Sołectwa	3 900,00 zł	3 843,75 zł	98,56%
	Zakup wyposażenia do świetlicy wiejskiej	1 722,47 zł	1 719,31 zł	99,82%
	Organizacja imprez integracyjnych (okolicznościowych) dla mieszkańców	1 300,00 zł	1 300,00 zł	100,00%
Krosno	Organizacja imprez integracyjnych dla mieszkańców	10 300,00 zł	10 300,00 zł	100,00%
	Konserwacja sprzętu, przeglądy, zakup paliwa i materiałów eksploatacyjnych do urządzeń będących w posiadaniu sołectwa	1 500,00 zł	1 493,00 zł	99,53%
		1 000,00 zł	1 000,00 zł	100,00%
	Wynajem i serwis toalety TOI-TOI	2 000,00 zł	1 523,88 zł	76,19%
	Konserwacja stacji rowerowej	1 500,00 zł	1 404,35 zł	93,62%
	Zakup ziemi do nasadzeń, środków ochrony roślin, nawozów, ziemi ogrodniczej	1 500,00 zł	1 500,00 zł	100,00%
	Zakup wiązanek okolicznościowych	500,00 zł	470,00 zł	94,00%
Pielęgnacja zieleni i zabiegi konserwacyjne	1 000,00 zł	970,00 zł	97,00%	

Sołectwo / Osiedle	Zadania do realizacji w roku 2022	Plan na 2022 r.	Wykonanie na 31.12.2022	%
	Zakup laminarki + akcesoria	700,00 zł	696,00 zł	99,43%
	Zakup tablic ogłoszeniowych	1 000,00 zł	990,00 zł	99,00%
	Zakup artykułów biurowych	372,47 zł	372,00 zł	99,87%
	Podłączenie kamer i serwisowanie monitoringu	4 000,00 zł	3 950,00 zł	98,75%
Mieczewo	Rewitalizacja świetlicy i jej otoczenia (zakup materiałów do utwardzenia nawierzchni)	2 969,65 zł	2 882,94 zł	97,08%
	Zakup kontenera na narzędzia (na teren przy świetlicy wiejskiej)	12 423,00 zł	12 423,00 zł	100,00%
	Usługa transportowa (transport i rozładunek kontenera)	984,00 zł	984,00 zł	100,00%
	Zakup kosiarki	3 490,00 zł	3 490,00 zł	100,00%
Nowinki-Drużyna	Remont świetlicy wiejskiej	23 323,31 zł	23 323,31 zł	100,00%
	Wykonanie blatu kuchennego z montażem	1 100,00 zł	1 100,00 zł	100,00%
	Doposażenie świetlicy wiejskiej	949,16 zł	932,00 zł	98,19%
Pecna-Konstantynowo	Odmalowanie ścian w pomieszczeniu świetlicy wiejskiej (sala)	1 500,00 zł	0,00 zł	0,00%
	Montaż klimatyzacji w pomieszczeniach świetlicy wiejskiej (sala, kuchnia)	9 500,00 zł	9 300,00 zł	97,89%
	Zakup namiotów ogrodowych wraz ze stołami i ławkami	9 372,47 zł	9 371,85 zł	99,99%
	Wymiana uszkodzonych oraz dołożenie dodatkowych koszy ulicznych	5 000,00 zł	0,00 zł	0,00%
Radzewice	Wykonanie projektów zjazdów w ulice: Wodną, Długą (vis a vis ul. Wiśniowej) i na radzewicką przystań	15 857,79 zł	15 000,00 zł	94,59%
	Montaż spawalnicza (tzw. Poduszka berlińska) na ul. Poznańskiej w Rogalinie	6 150,00 zł	1 636,33 zł	26,61%
	Wykonanie map do celu projektu - odwodnienie ul. Kosynierów w Rogalinie	3 500,00 zł	3 500,00 zł	100,00%
	Zakup koszy na śmieci	6 442,76 zł	6 440,16 zł	99,96%
	Wykonanie instalacji elektrycznej w garażu na boisku służącym jako magazyn	1 500,00 zł	1 500,00 zł	100,00%
	Zakup i montaż stacji rowerowej	6 003,63 zł	6 003,63 zł	100,00%
Rogalinek	Zakup materiałów i urządzeń do utrzymania bezpieczeństwa i porządku	3 151,11 zł	3 151,11 zł	100,00%
	Przebudowa zjazdu w ul. Świerkowej w Rogalinie	17 487,00 zł	17 456,03 zł	99,82%
	Zakupy materiałów i urządzeń związane z działalnością kulturalno-integracyjną mieszkańców	1 514,36 zł	992,67 zł	65,55%
	Paliwo i części eksploatacyjne do urządzeń będących na wyposażeniu sołectwa	600,00 zł	589,88 zł	98,31%
	Wyposażenie świetlicy wiejskiej	2 620,00 zł	2 620,00 zł	100,00%
Sasinowo	Zakup i montaż garażu (kontenera) i utwardzenie pod nim posadzką - plac zabaw w Sasinowie	4 200,00 zł	4 200,00 zł	100,00%
		5 466,91 zł	5 466,91 zł	100,00%
Sowinki-Sowiniec	Realizacja oświetlenia drogowego ul. Miętowa w Sowinkach - kontynuacja	11 290,75 zł	11 290,75 zł	100,00%
Świątniki	Zakup i montaż wyposażenia do świetlicy wiejskiej	8 000,00 zł	7 338,24 zł	91,73%
		2 000,00 zł	1 995,01 zł	99,75%
	Kruszywo do wyrównania dróg na terenie Sołectwa	1 000,00 zł	1 000,00 zł	100,00%
	Materiały do odświeżenia i zabezpieczenia wyposażenia świetlicy	1 990,71 zł	1 918,59 zł	96,38%
Wiórek	Zakup kosiarki nożycowej spalinowej	1 300,00 zł	1 300,00 zł	100,00%

Sołectwo / Osiedle	Zadania do realizacji w roku 2022	Plan na 2022 r.	Wykonanie na 31.12.2022	%
	Wyposażenie świetlicy wiejskiej (w tym sprzęt AGD)	17 200,00 zł	17 179,50 zł	99,88%
	Remont pomieszczeń w świetlicy wiejskiej (w tym malowanie, montaż okna tarasowego)	6 872,47 zł	6 870,60 zł	99,97%
Żabinko	Wykonanie mebli na korytarz świetlicy z montażem	13 000,00 zł	13 000,00 zł	1,00
	Zakup choinki (świerku do posadzenia przed świetlicę wiejską)	142,94 zł	140,00 zł	97,94%
Razem sołectwa		390 152,48 zł	375 715,49 zł	96,30%
Osiedle Nr 1	Remont nawierzchni chodnika wzdłuż ulicy Poznańskiej w Mosinie	26 768,37 zł	26 766,40 zł	99,99%
Osiedle Nr 2	Instalacja 2 lamp przy placu zabaw ul. Czajkowskiego w Mosinie	14 690,65 zł	14 690,65 zł	100,00%
	Zakup koszy wandaloodpornych - betonowych	4 619,99 zł	3 992,58 zł	86,42%
	Sadzenie drzew i krzewów na terenie Osiedla	20 000,00 zł	19 999,99 zł	100,00%
Osiedle Nr 3	Poprawa stanu przestrzeni wspólnych na Osiedlu wraz z rozbudową miejsca rekreacyjno-wypoczynkowego przeznaczonego dla mieszkańców	29 833,49 zł	29 831,20 zł	99,99%
		22 734,96 zł	22 642,99 zł	99,60%
		10 104,00 zł	10 104,00 zł	100,00%
Osiedle Nr 4	Zakup kosiarki (traktorka) na potrzeby utrzymania terenów zielonych na Osiedlu nr 3	14 499,00 zł	14 498,01 zł	99,99%
	Zakup pawliwa oraz materiałów eksploatacyjnych (smary, oleje itp.) w związku z utrzymaniem zieleni na terenie Osiedla	800,00 zł	800,00 zł	100,00%
	Uporządkowanie terenu pod teren rekreacyjny - skrzyżowanie ulic Czereśniowa / Gruszkowa	10 000,00 zł	10 000,00 zł	100,00%
	Zakup wyposażenia na teren rekreacyjny - skrzyżowanie ulic Czereśniowa / Gruszkowa	30 000,00 zł	30 000,00 zł	100,00%
	Remont chodnika wzdłuż ul. Czereśniowej	30 000,00 zł	29 889,00 zł	99,63%
Osiedle Nr 5	Przygotowanie projektu planu zagospodarowania terenu - skrzyżowanie ulic Czereśniowa / Gruszkowa	5 161,34 zł	5 161,34 zł	100,00%
Osiedle Nr 5	Realizacja projektu na zagospodarowanie skweru na placu po sklepie spożywczym przy ulicy Krosińskiej	23 551,85 zł	6 800,00 zł	28,87%
Osiedle Nr 6	Zagospodarowanie zielenią placu zabaw przy ul. Pożegowskiej w Mosinie	15 000,00 zł	13 158,72 zł	87,72%
	Modernizacja elementów przestrzeni publicznej Osiedla (plac zabaw, skwery, mała architektura)	10 000,00 zł	9 965,58 zł	99,66%
Osiedle Nr 7		14 310,64 zł	14 258,07 zł	99,63%
	Zakup kosy spalinowej	1 000,00 zł	999,01 zł	99,90%
	Zakup zestawu nagłośnieniowego oraz materiałów na spotkania okolicznościowe	5 000,00 zł	4 992,45 zł	99,85%
	Zakup sprzętu do organizacji imprez w plenerze (namioty, kije do ogniska)	5 500,00 zł	3 398,37 zł	61,79%
	Wykonanie druku na namiotach, wykonanie gadżetów reklamowych Osiedla	2 425,71 zł	0,00 zł	0,00%
	Zakup ławek	4 000,00 zł	4 000,00 zł	100,00%
Razem osiedla		300 000,00 zł	275 948,36 zł	91,98%
Razem sołectwa i osiedla		690 152,48 zł	651 663,85 zł	94,42%

DZIAŁALNOŚĆ ADMINISTRACYJNA

WŁADZE GMINY MOSINA

Do momentu odbycia się referendum, władzę pełnił, jak w roku poprzednim, pan Przemysław Mieloch. Dnia 13 listopada 2022 r. odbyło się referendum, w którym mieszkańcy zdecydowali za odwołaniem Burmistrza Gminy Mosina przed upływem kadencji.

Kolejnego dnia (tj. 14 listopada 2022 r.) niniejsze wyniki referendum lokalnego ukazały się w Dzienniku Urzędowym Województwa Wielkopolskiego (poz. 7896) i od momentu publikacji Burmistrz wraz z jego zastępcami przestali pełnić swoje funkcje. Od tego dnia do czasu wyznaczenia przez Premiera osoby pełniącej funkcję Burmistrza nie było w gminie osoby decyzyjnej.

Od 30 listopada 2022 roku osobą pełniącą funkcję Burmistrza został pan Marcin Lis.

Dnia 10.02.2023 r. odbyła się uroczystość złożenia ślubowania przez nowego Burmistrza Gminy Mosina, Dominika Michalaka. Tym samym swoją pracę w mosińskim magistracie zakończył pełniący obowiązki burmistrza pan Marcin Lis.



**DOMINIK
MICHALAK**

Burmistrz Gminy
Mosina



**ROMAN
KOLANKIEWICZ**

I Zastępca
Burmistrza Gminy
Mosina



**ADAM
EJCHORST** 

II Zastępca
Burmistrza Gminy
Mosina



**DOROTA
TOMYŚLAK**

Sekretarz Gminy
Mosina



**TATIANA
CYNKA**

Skarbnik Gminy
Mosina

Urząd Miejski w Mosinie

ul. Plac 20 Października 1
62-050 Mosina

Sekretariat:

tel.: +48 61 81 095 00
fax: +48 61 81 095 58
um@mosina.pl

Poniedziałek: 9:00-17:00

Wtorek: 7:00-15:00

Środa: 7:00-15:00

Czwartek: 7:00-15:00

Piątek: 7:00-15:00

RADA MIEJSKA W MOSINIE



PRZEWODNICZĄCY RADY MIEJSKIEJ:

Ziemowit Małag (pełni funkcję od 23.02.2023 r.)

Dominik Michalak (pełnił funkcję do 5.02.2023 r.)

WICEPRZEWODNICZĄCY RADY

MIEJSKIEJ:

Marcin Ługawiak (pełni funkcję od 14.02.2022 r.)

Dominik Michalak (pełnił funkcję do 14.02.2022 r.)

POZOSTALI CZŁONKOWIE RADY

MIEJSKIEJ:

Robert Borkiewicz (objęcie mandatu radnego z dniem 10.02.2023 r.)

Arkadiusz Cebulski (wygaśnięcie mandatu radnego z dniem 7.07.2022 r.)

Izabela Demska

Ewelina Dudek

Agnieszka Gorzyńska

Zbigniew Grygier

Elżbieta Jarecka

Łukasz Kasprowicz

Michał Kleiber

Roman Kolankiewicz (stwierdzenie wygaśnięcia mandatu radnego z dniem 28.02.2023 r.)

Paulina Kubacka (objęcie mandatu z dniem 23.02.2023 r.)

Wiesława Mania

Jan Marciniak

Adam Monikowski

Witold Ostrowicz (objęcie mandatu z dniem 26.01.2023 r.)

Maciej Patela

Andrzej Rażny

Mieczysław Rożek (objęcie mandatu radnego z dniem 11.08.2022 r.)

Ryszard Rybicki

Jolanta Szymczak

Waldemar Waligórski (wygaśnięcie mandatu radnego z dniem 4.01.2023 r.)

Waldemar Wiązek (wygaśnięcie mandatu radnego z dniem 1.12.2022 r.)

Piotr Wilanowski (objęcie mandatu z dniem 30.03.2023 r.)

DZIAŁALNOŚĆ RADY MIEJSKIEJ W MOSINIE W 2022 R.



155

podjętych uchwał



42

interpelacje



78

zapytań zgłoszonych do Burmistrza Gminy

NAGRODY I WYRÓŻNIENIA



SEKRETY ZARZĄDZANIA

W Konkursie zorganizowanym przez Fundację Rozwoju Demokracji Lokalnej im. Jerzego Regulskiego udział wzięły urzędy z całej Polski. Laureaci Konkursu zostali zaprezentowani podczas VI Krajowego Kongresu Sekretarzy. **Celem Konkursu jest identyfikacja dobrych praktyk i ich popularyzacja poprzez ich publikację.**

Prowadzenie efektywnych działań w obszarach zarządzania stanowi jedno z najważniejszych wyzwań administracji samorządowej. Stałe analizowanie, w jakim kierunku są one prowadzone oraz informacja zwrotna o ich celowości jest inspirujące, rozwojowe i stoi u podstaw realizacji celów Konkursu.

Gmina Mosina uzyskała wyróżnienie w Konkursie. Wyróżnienie przyznane zostało za "Programy i projekty angażujące pracowników w kwestie partycypacji społecznej, wpływające na kulturę organizacyjną urzędu".

NAJLEPIEJ ZAGOSPODAROWANA PRZESTRZEŃ PUBLICZNA W WIELKOPOLSCE

W XII edycji konkursu "Najlepiej zagospodarowana przestrzeń publiczna w Wielkopolsce" podpoznańskiej Mosinie przypadło drugie miejsce.

Nagroda przyznana została za projekt "Przystanek Glinianki", czyli zagospodarowanie okolic dawnych wyrobisk gliny w pobliżu Wielkopolskiego Parku Narodowego przy wieży widokowej postawionej tam w 2013 roku.



II nagroda - Gmina Mosina
za realizację: Przystanek Glinianki



II Nagrodę przyznano za konsekwencję w realizacji wieloetapowego założenia, które poprzez kompleksową wizję zagospodarowania doprowadziło do stworzenia przestrzeni odpowiadającej potrzebom mieszkańców, nie tylko Gminy Mosina ale całego regionu. Realizacja stanowi dobry przykład kreowania atrakcyjnych przestrzeni publicznych w oparciu o ponadczasowe rozwiązania, które pośrednio chronią cenniejsze przyrodniczo obszary, równocześnie stwarzając atrakcyjny krajobraz i optymalne warunki do rekreacji. Zagospodarowanie terenów przekształconych w wyniku działalności wydobywczej zwykle stanowi wyzwanie i szansę, która w przypadku Glinianek została w pełni wykorzystana.

REALIZACJA UCHWAŁ RADY MIEJSKIEJ

OBSZARY UCHWAŁ RADY MIEJSKIEJ

W 2022 r. Rada Miejska w Mosinie podjęła 155 uchwał. Najwięcej uchwał zrealizowano z zakresu spraw finansowych. Uchwały przede wszystkim dotyczyły dokonywania zmian w uchwale budżetowej, zmian w wieloletniej prognozie finansowej, dotacji podmiotowych i przedmiotowych a także stawek podatków i opłat lokalnych.

Drugim najczęściej poruszonym przez radnych obszarem były sprawy organizacyjno-ustrojowe. Na mocy uchwał nadawano nazwy poszczególnym drogom znajdującym się na terenie gminy oraz rozpatrywano różnego rodzaju skargi. Wybrany został również nowy Przewodniczący oraz Wiceprzewodniczący Rady Miejskiej w Mosinie.

Znaczna część uchwał odnosiła się również do nieruchomości komunalnych, w kontekście ich sprzedaży, nabycia, przyjęcia, przekazania w formie darowizny oraz najmu.

Obszar	Liczba uchwał
Finanse	47
Kwestie organizacyjne i ustrojowe	38
Nieruchomości komunalne	22
Planowanie przestrzenne	13
Oświata	10
Jednostki organizacyjne i spółki gminne	5
Kultura i sport	5
Gospodarka komunalna	5
Inne	5
Zdrowie i pomoc społeczna	3
Ochrona środowiska	2

Podsumowanie realizacji uchwał Rady Miejskiej

Numer uchwały	Data podjęcia	Tytuł	Status
LX/503/22	27.01.2022	w sprawie przystąpienia Gminy Mosina do realizacji Programu Ministerstwa Rodziny i Polityki Społecznej „Asystent osobisty osoby niepełnosprawnej” - edycja 2022	Zrealizowana
LX/504/22	27.01.2022	w sprawie przystąpienia Gminy Mosina do realizacji Programu Ministerstwa Rodziny i Polityki Społecznej „Opieka wytchnieniowa” - edycja 2022	Zrealizowana
LX/505/22	27.01.2022	w sprawie przyjęcia na rok 2022 planu dofinansowania form doskonalenia zawodowego nauczycieli szkół i przedszkoli prowadzonych przez Gminę Mosina	Wojewoda Wielkopolski rozstrzygnięciem nadzorczym NP-III.4131.1.31.2022.5 z dnia 28 lutego 2022 r. orzekł nieważność paragrafu 1 ust. 1 pkt 3 uchwały
LX/506/22	27.01.2022	w sprawie zmiany uchwały Rady Miejskiej w Mosinie Nr LXII/728/18 z dnia 25 stycznia 2018 r. o przystąpieniu do sporządzenia miejscowego planu zagospodarowania przestrzennego dla terenów przy ulicy Sowinieckiej, Gałczyńskiego, Leśmiana i Śremskiej w Mosinie	Wykonana
LX/507/22	27.01.2022	w sprawie złożenia zawiadomienia o podejrzeniu naruszenia dyscypliny finansów publicznych przez Burmistrza Gminy Mosina Przemysława Mielocha	Wykonana
LX/508/22	27.01.2022	zmieniająca uchwałę Nr II/7/18 Rady Miejskiej w Mosinie z dnia 28 listopada 2018 r. w sprawie powołania komisji stałych Rady Miejskiej w Mosinie	Wykonana
LXI/509/22	14.02.2022	w sprawie wyboru Przewodniczącego Rady Miejskiej w Mosinie	Wykonana
LXI/510/22	14.02.2022	w sprawie przyjęcia rezygnacji radnego Dominika Michalaka z funkcji Wiceprzewodniczącego Rady Miejskiej w Mosinie	Wykonana
LXI/511/22	14.02.2022	w sprawie wyboru Wiceprzewodniczącego Rady Miejskiej w Mosinie	Wykonana
LXI/512/22	14.02.2022	w sprawie zmiany uchwały budżetowej na rok 2022	Zrealizowana
LXI/513/22	14.02.2022	w sprawie zmian Wieloletniej Prognozy Finansowej Gminy Mosina na lata 2022-2027	Zrealizowana
LXII/514/22	24.02.2022	w sprawie określenia kryteriów rekrutacji do przedszkoli i oddziałów przedszkolnych w szkołach podstawowych prowadzonych przez Gminę Mosina, na drugim etapie postępowania rekrutacyjnego, ustalenia liczby punktów za każde z tych kryteriów oraz dokumentów niezbędnych do ich potwierdzenia	Zmieniona UCHWAŁĄ NR LXXIX/652/22 z dnia 29 grudnia 2022 r. w sprawie określenia kryteriów rekrutacji do przedszkoli i oddziałów przedszkolnych w szkołach podstawowych prowadzonych przez Gminę Mosina na drugim etapie postępowania rekrutacyjnego
LXII/515/22	24.02.2022	zmieniająca uchwałę w sprawie wydawania gazety samorządowej „Informator Mosiński”	Obowiązująca - w trakcie realizacji
LXII/516/22	24.02.2022	w sprawie wyrażenia zgody na zawarcie kolejnych umów najmu nieruchomości na okres nie dłuższy niż 3 lata z dotychczasowymi najemcami	

Numer uchwały	Data podjęcia	Tytuł	Status
LXII/517/22	24.02.2022	w sprawie przystąpienia do sporządzenia miejscowego planu zagospodarowania przestrzennego obejmującego część miasta Mosina w rejonie parku Budzyń	Obowiązująca - w trakcie realizacji
LXII/518/22	24.02.2022	zmieniająca uchwałę w sprawie udzielania dotacji celowej na dofinansowanie kosztów inwestycji w zakresie ochrony środowiska i gospodarki wodnej	Kolegium Regionalnej Izby Obrachunkowej w Poznaniu uchwałą Nr 10/444/2022 z dnia 23 marca 2022 r. stwierdziło nieważność uchwały
LXII/519/22	24.02.2022	zmieniająca uchwałę w sprawie pokrycia części kosztów gospodarowania odpadami komunalnymi z dochodów własnych nie-pochodzących z pobranej opłaty za gospodarowanie odpadami komunalnymi	Wykonana
LXII/520/22	24.02.2022	w sprawie udzielenie pomocy finansowej Powiatowi Poznańskiemu na realizację zadania na drodze powiatowej nr 2463P od miejscowości Mosina do granic Gminy Mosina	Obowiązująca - w trakcie realizacji
LXII/521/22	24.02.2022	w sprawie udzielenia pomocy finansowej Powiatowi Poznańskiemu na realizację zadania na drodze powiatowej nr 2464P w miejscowości Radzewice	Obowiązująca - w trakcie realizacji
LXII/522/22	24.02.2022	w sprawie udzielenia pomocy finansowej Powiatowi Poznańskiemu	Zrealizowana
LXII/523/22	24.02.2022	w sprawie udzielenia pomocy finansowej Powiatowi Poznańskiemu	Zrealizowana
LXII/524/22	24.02.2022	w sprawie wyznaczenia miejsca do prowadzenia handlu i uchwalenia Regulaminu określającego zasady prowadzenia handlu w piątki i w soboty przez rolników i ich domowników	Obowiązująca
LXII/525/22	24.02.2022	w sprawie ustalenia wysokości ekwiwalentu pieniężnego za uczestnictwo w działaniu ratowniczym, akcji ratowniczej, szkoleniu lub ćwiczeniu	Obowiązująca
LXII/526/22	24.02.2022	zmieniająca uchwałę w sprawie powołania Komisji do spraw monitorowania systemu gospodarki odpadami komunalnymi w Gminie Mosina	Wykonana
LXIII/527/22	29.03.2022	w sprawie przystąpienia do sporządzenia miejscowego planu zagospodarowania przestrzennego pn. „Krosinko – ul. Malinowa 9” obejmującego część wsi Krosinko	Obowiązująca - w trakcie realizacji
LXIII/528/22	29.03.2022	w sprawie przystąpienia do sporządzenia miejscowego planu zagospodarowania przestrzennego pn. „Mosina – ul. Strzelecka 70 - 78” obejmującego część miasta Mosina	Obowiązująca - w trakcie realizacji
LXIII/529/22	29.03.2022	w sprawie uchwalenia „Gminnego Programu Profilaktyki i Rozwiązywania Problemów Alkoholowych oraz Przeciwdziałania Narkomanii na lata 2022-2023”	zmieniona Uchwałą Nr LXXXV/707/23 z 27.04.2023 r. - w trakcie realizacji
LXIII/530/22	29.03.2022	w sprawie wyrażenia zgody na dokonanie darowizny nieruchomości położonych w Dymaczewie Starym	Obowiązująca - w trakcie realizacji
LXIII/531/22	29.03.2022	w sprawie wyrażenia zgody na przyjęcie darowizny nieruchomości położonych w Mosinie	Wykonana
LXIII/532/22	29.03.2022	w sprawie wyrażenia zgody na obciążenie nieruchomości stanowiącej własność Gminy Mosina, położonej w Czapurach, ograniczonym prawem rzeczowym polegającym na ustanowieniu służebności przesyłu	Wykonana
LXIII/533/22	29.03.2022	w sprawie wyrażenia zgody na obciążenie nieruchomości stanowiącej własność Gminy Mosina, położonej w Pecnej, ograniczonymi prawami rzeczowymi polegającymi na ustanowieniu służebności przesyłu	Wykonana
LXIII/534/22	29.03.2022	w sprawie wyrażenia zgody na odpłatne zbycie nieruchomości stanowiących własność Gminy Mosina położonych w Nowinkach i Sowinkach	Obowiązująca - w trakcie realizacji
LXIII/535/22	29.03.2022	w sprawie określenia Programu opieki nad zwierzętami bezdomnymi oraz zapobiegania bezdomności zwierząt na terenie gminy Mosina w roku 2022	Wykonana
LXIII/536/22	29.03.2022	w sprawie określenia wykazu kąpielisk oraz określenia sezonu kąpielowego na terenie gminy Mosina na rok 2022	Wykonana
LXIII/537/22	29.03.2022	w sprawie zmiany uchwały budżetowej na rok 2022	Zrealizowana

Numer uchwały	Data podjęcia	Tytuł	Status
LXIII/538/22	29.03.2022	w sprawie zmian Wieloletniej Prognozy Finansowej Gminy Mosina na lata 2022-2030	Zrealizowana
LXIII/539/22	29.03.2022	w sprawie rozpatrzenia petycji z dnia 20 grudnia 2021 r.	Wykonana
LXIII/540/22	29.03.2022	w sprawie przekazania petycji Cechu Zduńców Polskich w sprawie naprawy i programów ochrony powietrza Sejmikowi Województwa Wielkopolskiego	Wykonana
LXIV/541/22	28.04.2022	w sprawie przyznania Medalu Rzeczypospolitej Mosińskiej	Wykonana
LXIV/542/22	28.04.2022	w sprawie przyznania Medalu Rzeczypospolitej Mosińskiej	Wykonana
LXIV/543/22	28.04.2022	w sprawie nadania nazwy ulicy „ZIELONE WZGÓRZA”, drodze wewnętrznej położonej w miejscowości Daszewice	Wykonana
LXIV/544/22	28.04.2022	w sprawie nadania nazwy ulicy „DAGLEZJOWA”, drodze wewnętrznej położonej w miejscowości Pecna	Wykonana
LXIV/545/22	28.04.2022	w sprawie nadania nazwy ulicy „RÓŻANECZNIKOWA”, drodze wewnętrznej położonej w miejscowości Radzewice	Wykonana
LXIV/546/22	28.04.2022	w sprawie zasad korzystania z boisk sportowych w Gminie Mosina	Wojewoda Wielkopolski rozstrzygnięciem nadzorczym z dnia 3 czerwca 2022 r. orzekł nieważność pkt 9, 12, 16 - 18 i 21 załącznika nr 1 oraz pkt 10, 13, 17 - 19 i 22 załącznika nr 2 do uchwały
LXIV/547/22	28.04.2022	w sprawie udzielenia pomocy finansowej w formie dotacji celowej dla Miasta Poznania na dofinansowanie oferty edukacyjnej w obszarze samorządowego szkolnictwa podstawowego, z której korzystają mieszkańcy gminy Mosina na 2022 rok	Wykonana
LXIV/548/22	28.04.2022	w sprawie zmiany uchwały Nr XX/132/15 Rady Miejskiej w Mosinie z dnia 29 października 2015 r. w sprawie przystąpienia do sporządzenia miejscowego planu zagospodarowania przestrzennego dla terenów wsi Żabinko oraz terenów części wsi Sowiniec i Sowinki	Wykonana
LXIV/549/22	28.04.2022	w sprawie odstąpienia od sporządzania miejscowych planów zagospodarowania przestrzennego na obszarach wokół stacji i przystanków Poznańskiej Kolei Metropolitalnej na terenie gminy Mosina	Wykonana
LXIV/550/22	28.04.2022	w sprawie określenia zasad udzielania dotacji na prace konserwatorskie, restauratorskie lub roboty budowlane przy zabytku wpisanym do rejestru zabytków lub znajdujących się w gminnej ewidencji zabytków, położonych na terenie gminy Mosina	Kolegium Regionalnej Izby Obrachunkowej w Poznaniu uchwałą z dnia 25 maja 2022 r. stwierdziło nieważność uchwały w zakresie: 1) zamieszczonego w paragrafie 5 ust. 2 pkt 1 i w załączniku do uchwały wyrażenia w brzmieniu: "lub kopię karty adresowej zabytków nieruchomości gminnej ewidencji zabytków albo zaświadczenie z gminnej ewidencji zabytków", 2) paragrafu 6 ust. 1, 3) paragrafu 9)
LXIV/551/22	28.04.2022	zmieniająca uchwałę w sprawie udzielania dotacji celowej na dofinansowanie kosztów inwestycji w zakresie ochrony środowiska i gospodarki wodnej	Obowiązująca - w trakcie realizacji
LXIV/552/22	28.04.2022	w sprawie zawarcia porozumień międzygminnych dotyczących współdziałania gmin wchodzących w skład aglomeracji Mosina - Puszczykowo, aglomeracji Poznań i aglomeracji Kórnik przy realizacji zadania polegającego na aktualizacji ich obszaru i granic	Obowiązująca - w trakcie realizacji
LXIV/553/22	28.04.2022	w sprawie uznania za parki gminne terenów na obszarze miasta Mosina	Obowiązująca - w trakcie realizacji

Numer uchwały	Data podjęcia	Tytuł	Status
LXIV/554/22	28.04.2022	w sprawie określenia zakresu pomocy udzielanej obywatelom Ukrainy w związku z konfliktem zbrojnym na terytorium tego państwa	Zrealizowana
LXIV/555/22	28.04.2022	w sprawie zmiany uchwały budżetowej na rok 2022	Zrealizowana
LXIV/556/22	28.04.2022	w sprawie zmian Wieloletniej Prognozy Finansowej Gminy Mosina na lata 2022-2030	Zrealizowana
LXIV/557/22	28.04.2022	w sprawie rozpatrzenia skargi z dnia 10 marca 2021 r. na działalność Burmistrza Gminy Mosina	Wykonana
LXIV/558/22	28.04.2022	w sprawie rozpatrzenia skargi z dnia 1 kwietnia 2021 r. na działalność Burmistrza Gminy Mosina	Wykonana
LXIV/559/22	28.04.2022	zmieniająca uchwałę Nr II/5/18 Rady Miejskiej w Mosinie z dnia 28 listopada 2018 r. w sprawie powołania Komisji Rewizyjnej Rady Miejskiej w Mosinie	Wykonana - obowiązująca
LXV/560/22	17.05.2022	w sprawie zmiany uchwały budżetowej na rok 2022	Zrealizowana
LXV/561/22	17.05.2022	w sprawie zmian Wieloletniej Prognozy Finansowej Gminy Mosina na lata 2022-2030	Zrealizowana
LXVII/562/22	26.05.2022	zmieniająca uchwałę nr VII/40/19 Rady Miejskiej w Mosinie z dnia 28 marca 2019 r. w sprawie Regulaminu udzielania stypendiów dla uczniów kl. VII i VIII szkół podstawowych i nagród samorządu Gminy Mosina dla uczniów kl. IV-VIII szkół podstawowych, dla których organem prowadzącym jest Gmina Mosina	Wojewoda Wielkopolski rozstrzygnięciem nadzorczym NP-III.4131.1.135.2022.5 z 27.06.2022 r. orzekł nieważność uchwały
LXVII/563/22	26.05.2022	w sprawie określenia jednostek budżetowych gromadzących na wydzielonym rachunku dochody, źródła tych dochodów i ich przeznaczenie oraz sposób i tryb sporządzania planu finansowego dochodów i wydatków na wydzielonym rachunku dochodów	Obowiązująca
LXVII/564/22	26.05.2022	w sprawie wyrażenia zgody na zawarcie kolejnych umów najmu nieruchomości na okres nie dłuższy niż 3 lata z dotychczasowymi najemcami	Obowiązująca
LXVII/565/22	26.05.2022	w sprawie przystąpienia Sołectwa Żabinko do Programu "Wielkopolska Odnowa Wsi 2020+"	Obowiązująca
LXVIII/566/22	23.06.2022	w sprawie utworzenia Środowiskowego Domu Samopomocy w Mosinie	Obowiązująca
LXVIII/567/22	23.06.2022	w sprawie wyrażenia zgody na obciążenie nieruchomości stanowiącej własność Gminy Mosina, położonej w Czapurach, ograniczonym prawem rzeczowym polegającym na ustanowieniu służebności przesyłu	Wykonana
LXVIII/568/22		w sprawie wyrażenia zgody na wydzierżawienie w trybie przetargowym nieruchomości stanowiących własność Gminy Mosina	Wykonana
LXVIII/569/22	23.06.2022	w sprawie przystąpienia do sporządzenia miejscowego planu zagospodarowania przestrzennego obejmującego części wsi Drużyna oraz Borkowice	Obowiązująca
LXVIII/570/22	23.06.2022	w sprawie miejscowego planu zagospodarowania przestrzennego dla terenów części miasta Mosina oraz części wsi Sowiniec – Etap I	Wojewoda Wielkopolski rozstrzygnięciem nadzorczym IR-III.4131.91.2022.2 z 4 sierpnia 2022 r. orzekł nieważność § 14 ust. 7 pkt 1 uchwały w zakresie wyrazów: "zgodnie § 6 ust. 1 pkt 5"
LXVIII/571/22	23.06.2022	zmieniająca uchwałę w sprawie uchwalenia Regulaminu utrzymania czystości i porządku na terenie gminy Mosina	Obowiązująca - w trakcie realizacji
LXVII/572/22	23.06.2022	zmieniająca uchwałę w sprawie szczegółowego sposobu i zakresu świadczenia usług w zakresie odbierania odpadów komunalnych od właścicieli nieruchomości i zagospodarowania tych odpadów, w zamian za uiszczoną przez właściciela nieruchomości opłatę za gospodarowanie odpadami komunalnymi	Obowiązująca - w trakcie realizacji
LXVIII/573/22	23.06.2022	w sprawie wyznaczenia obszaru i granic aglomeracji Mosina – Puszczykowo	Obowiązująca

Raport o stanie Gminy Mosina w 2022 roku

Numer uchwały	Data podjęcia	Tytuł	Status
LXVIII/574/22	23.06.2022	w sprawie przekazania Burmistrzowi Gminy Mosina petycji mieszkańców ul. Wichrowej w Mieczewie z dnia 14 lutego 2022 r. w sprawie uwzględnienia w planach inwestycyjnych utwardzenia ul. Wichrowej w Mieczewie	Wykonana
LXVIII/575/22	23.06.2022	w sprawie określenia szczegółowych zasad, sposobu i trybu umarzania, odraczania spłaty lub rozkładania na raty należności pieniężnych mających charakter cywilnoprawny, przypadających Gminie Mosina lub jej jednostkom podległym oraz warunków dopuszczalności pomocy publicznej, w których ulga stanowić będzie pomoc publiczną	Obowiązująca
LXVIII/576/22	23.06.2022	w sprawie zmiany uchwały budżetowej na rok 2022	Zrealizowana
LXVIII/577/22	23.06.2022	w sprawie zmian Wieloletniej Prognozy Finansowej Gminy Mosina na lata 2022-2030	Zrealizowana
LXVIII/578/22	23.06.2022	w sprawie rozpatrzenia wezwania do usunięcia naruszenia prawa	Wykonana
LXIX/579/22	29.06.2022	w sprawie nieudzielenia Burmistrzowi Gminy Mosina wotum zaufania z tytułu rozpatrzenia raportu o stanie Gminy Mosina w 2021 roku	Wykonana
LXIX/580/22	29.06.2022	w sprawie zatwierdzenia sprawozdania finansowego wraz ze sprawozdaniem z wykonania budżetu Gminy Mosina za 2021 rok	Wykonana
LXX/581/22	07.07.2022	w sprawie opinii o projekcie Audytu krajobrazowego województwa wielkopolskiego w zakresie terenu dotyczącego Gminy Mosina.	Wykonana
LXXI/582/22	11.08.2022	zmieniająca uchwałę Nr II/7/18 Rady Miejskiej w Mosinie z dnia 28 listopada 2018 r. w sprawie powołania komisji stałych Rady Miejskiej w Mosinie	Wykonana
LXXI/583/22	11.08.2022	zmieniająca uchwałę w sprawie powołania Komisji Skarg, Wniosków i Petycji Rady Miejskiej w Mosinie	Wykonana
LXXI/584/22	11.08.2022	zmieniająca uchwałę w sprawie powołania Komisji do spraw monitorowania systemu gospodarki odpadami komunalnymi w Gminie Mosina	Wykonana
LXXI/585/22	11.08.2022	w sprawie wyrażenia zgody na zawarcie kolejnych umów najmu lokali na okres nie dłuższy niż 3 lata z dotychczasowymi najemcami.	Obowiązująca
LXXI/586/22	11.08.2022	w sprawie wyrażenia zgody na obciążenie nieruchomości stanowiących własność Gminy Mosina, położonych w Mieczewie, ograniczonym prawem rzeczowym polegającym na ustanowieniu służebności przesyłu	Wykonana
LXXI/587/22	11.08.2022	w sprawie wyrażenia zgody na odpłatne nabycie nieruchomości położonej w Mosinie	Wykonana
LXXI/588/22	11.08.2022	w sprawie wyrażenia zgody na dokonanie zamiany nieruchomości położonych w Pecnej	Wykonana
LXXI/589/22	11.08.2022	w sprawie przyjęcia „Programu wspierania edukacji uzdolnionych dzieci i młodzieży szkół podstawowych, dla których organem prowadzącym jest Gmina Mosina”	Wojewoda Wielkopolski rozstrzygnięciem nadzorczym z dnia 16.09.2022 r. orzekł nieważność paragrafu 1 w zakresie zwrotu: "dla których organem prowadzącym jest Gmina Mosina" i paragrafu 3 w zakresie zwrotu: "po upływie 14 dni od dnia ogłoszenia w Dzienniku Urzędowym Województwa Wielkopolskiego" oraz pkt I i III załącznika do uchwały w zakresie zwrotów: "dla których organem prowadzącym jest Gmina Mosina"
LXXI/590/22	11.08.2022	w sprawie przyjęcia Regulaminu udzielania stypendiów dla uczniów kl. VII i VIII szkół podstawowych i nagród samorządu Gminy Mosina dla uczniów kl. IV-VIII szkół podstawowych, dla których organem prowadzącym jest Gmina Mosina	Wojewoda Wielkopolski rozstrzygnięciem nadzorczym z dnia 16 września 2022 r. stwierdził nieważność paragrafu 1 uchwały w zakresie zwrotu: ",

Numer uchwały	Data podjęcia	Tytuł	Status
			dla których organem prowadzącym jest Gmina Mosina" oraz paragrafu 1 pkt 1, paragrafu 2 pkt 1 i paragrafu 3 pkt 1w zakresie zwrotu: ", dla której organem prowadzącym jest Gmina Mosina", paragrafu 1 pkt 3 w zakresie zwrotu: "lub są aktywni w działaniach na rzecz szkoły i środowiska", paragrafu 4 ust. 2 zdanie pierwsze, paragrafu 5 ust. 1w zakresie zwrotu: "opinię wychowawcy klasy potwierdzoną przez dyrektora szkoły", paragrafu 6 ust. 2 w zakresie zwrotu: "oraz aktywność uczniów na rzecz środowiska" i paragrafu 8 załącznika nr 1 do uchwały, a także pkt 6, 8 i 9 załącznika nr 2 do uchwały
LXXI/591/22	11.08.2022	w sprawie ustalenia średniej ceny jednostki paliwa w Gminie Mosina na rok szkolny 2022/2023	unieważniona Uchwałą Nr LXXVI/630/22 z 30.11.2022 r.
LXXI/592/22	11.08.2022	w sprawie uchylenia uchwały Nr LIII/447/21 Rady Miejskiej w Mosinie z dnia 6 października 2021 r. w sprawie określenia regulaminu realizacji przedsięwzięć niskoemisyjnych w budynkach mieszkalnych jednorodzinnych w ramach programu „Stop Smog” na terenie gminy Mosina oraz uchwały Nr LIII/448/21 Rady Miejskiej w Mosinie z dnia 6 października 2021 r. w sprawie określenia sposobu i warunków wnoszenia wkładu własnego przez beneficjenta, u którego będzie realizowane przedsięwzięcie niskoemisyjne w ramach programu „Stop Smog” oraz wysokości tego wkładu	Wykonana
LXXI/593/22	11.08.2022	w sprawie przekazania Zakładowi Usług Komunalnych Sp. z o.o. w Mosinie „Skargi na Zakład Usług Komunalnych w Mosinie” z dnia 25 kwietnia 2022 r.	Wykonana
LXXI/594/22	11.08.2022	w sprawie przekazania Burmistrzowi Gminy Mosina „Skargi na bezczynność Burmistrza Gminy Mosina” z dnia 25 maja 2022 r. dotyczącej braku odpowiedzi na pismo z dnia 8 kwietnia 2022 r.	Wykonana
LXXI/595/22	11.08.2022	w sprawie przekazania Burmistrzowi Gminy Mosina „Skargi na bezczynność Burmistrza Gminy Mosina” z dnia 25 maja 2022 r. dotyczącej braku odpowiedzi na pismo z dnia 20 kwietnia 2022 r. w sprawie korekty faktur za odbiór nieczystości	Wykonana
LXXI/596/22	11.08.2022	w sprawie przekazania Ośrodkowi Pomocy Społecznej w Mosinie skargi z dnia 15 czerwca 2022 r., uzupełnionej pismem z dnia 15 lipca 2022 r. i pismem z dnia 16 lipca 2022 r.	Wykonana
LXXII/597/22	16.08.2022	w sprawie zmiany uchwały budżetowej na rok 2022	Zrealizowana
LXXII/598/22	16.08.2022	w sprawie zmian Wieloletniej Prognozy Finansowej Gminy Mosina na lata 2022-2030	Zrealizowana
LXXII/599/22	16.08.2022	w sprawie przeprowadzenia referendum w sprawie odwołania Pana Przemysława Mielocha Burmistrza Gminy Mosina przed upływem kadencji z powodu nieudzielenia wotum zaufania w dwóch kolejnych latach za 2020 rok i 2021 rok	Wykonana
LXXIII/600/22	29.09.2022	w sprawie nadania nazwy mostowi położonemu w ciągu drogi wojewódzkiej nr 431 w miejscowości Rogalinek	Wykonana
LXXIII/601/22	29.09.2022	w sprawie nadania nazwy ulicy „BRZEGOWA”, drodze wewnętrznej położonej w miejscowości Czapury	Wykonana
LXXIII/602/22	29.09.2022	w sprawie nadania nazwy ulicy „WESOŁA”, drodze wewnętrznej położonej w miejscowości Daszewice	Wykonana
LXXIII/603/22	29.09.2022	w sprawie nadania nazwy ulicy „MNISZKOWA”, drodze wewnętrznej położonej w miejscowości Żabinko	Wykonana

Numer uchwały	Data podjęcia	Tytuł	Status
LXXIII/604/22	29.09.2022	zmieniająca uchwałę w sprawie określania zasad udzielania i rozmiaru obniżek tygodniowego obowiązkowego wymiaru godzin zajęć nauczycielom, którym powierzono stanowisko kierownicze w szkołach i przedszkolach oraz określenia obowiązkowego tygodniowego wymiaru godzin zajęć dla nauczyciela pedagoga, psychologa i logopedy	Obowiązująca
LXXIII/605/22	29.09.2022	w sprawie wyrażenia zgody na zawarcie kolejnych umów najmu nieruchomości gruntowych na okres nie dłuższy niż 3 lata z dotychczasowymi najemcami	Obowiązująca
LXXIII/606/22	29.09.2022	w sprawie miejscowego planu zagospodarowania przestrzennego dla terenów części wsi Krosinko oraz części terenów miasta Mosina – etap II	Wykonana. Wojewoda Wielkopolski złożył do WSA skargę na niektóre zapisy uchwały.
LXXIII/607/22	29.09.2022	w sprawie przyznania dotacji Parafii Rzymskokatolickiej pw. św. Michała Archanioła i Matki Bożej Wspomożenia Wiernych w Rogalinku	Zrealizowana
LXXIII/608/22	29.09.2022	zmieniająca uchwałę w sprawie udzielenia pomocy finansowej Województwu Wielkopolskiemu	Obowiązująca
LXXIII/609/22	29.09.2022	w sprawie zmiany uchwały budżetowej na rok 2022	Kolegium Regionalnej Izby Obrachunkowej w Poznaniu uchwałą Nr 30/1367/2022 z dnia 12 października 2022 r. stwierdziło nieważność uchwały w części obejmującej w załączniku nr 2 zwiększenie planowanych wydatków w dziale 801, rozdziale 80113, w par. 4300 o kwotę 300.000,00 zł i ustaliło w załączniku nr 2 zwiększenie planowanych wydatków w dziale 851, rozdziale 85154, w par. 4300 o kwotę 300.000,00 zł
LXXIII/610/22	29.09.2022	w sprawie zmian Wieloletniej Prognozy Finansowej Gminy Mosina na lata 2022-2030	Zrealizowana
LXXIII/611/22	29.09.2022	zmieniająca uchwałę w sprawie trybu prac nad projektem uchwały budżetowej	Obowiązująca
LXXIII/612/22	29.09.2022	w sprawie przeprowadzenia kontroli sprawowania przez Burmistrza Gminy Mosina nadzoru właścicielskiego nad jednoosobowymi spółkami prawa handlowego	W trakcie realizacji
LXXIV/613/22	10.10.2022	w sprawie udzielenia upoważnienia do dokonywania zgłoszeń oraz zmian kandydatów do Miejskiej Komisji do spraw Referendum w Mosinie oraz obwodowych komisji do spraw referendum w związku z zarządzeniem referendum gminnego w sprawie odwołania Burmistrza Gminy Mosina przed upływem kadencji, zarządzonym na dzień 13 listopada 2022 r.	Wykonana
LXXIV/614/22	10.10.2022	uchylająca uchwałę w sprawie wyrażenia zgody na podjęcie czynności zmierzających do połączenia spółek Zakład Usług Komunalnych spółka, z ograniczoną odpowiedzialnością z siedzibą w Mosinie ze spółką „Park Strzelnica” spółka z ograniczoną odpowiedzialnością z siedzibą w Mosinie	Wykonana
LXXIV/615/22	10.10.2022	w sprawie wyrażenia zgody na rozwiązanie spółki „Park Strzelnica” spółka z ograniczoną odpowiedzialnością z siedzibą w Mosinie	Obowiązująca
LXXV/616/22	27.10.2022	zmieniająca uchwałę Nr XV/101/19 Rady Miejskiej w Mosinie z dnia 26 września 2019 r. w sprawie regulaminu określającego wysokość oraz szczegółowe warunki przyznawania dodatków: motywacyjnego, funkcyjnego i za warunki pracy oraz niektórych innych składników wynagrodzenia dla nauczycieli zatrudnionych w szkołach i przedszkolach, dla których organem prowadzącym jest Gmina Mosina	Obowiązująca
LXXV/617/22	27.10.2022	w sprawie wyrażenia zgody na zawarcie kolejnej umowy najmu nieruchomości na okres nie dłuższy niż 3 lata z dotychczasowym najemcą	Obowiązująca
LXXV/618/22	27.10.2022	w sprawie zaliczenia drogi położonej w Mosinie do kategorii dróg gminnych	Obowiązująca

Numer uchwały	Data podjęcia	Tytuł	Status
LXXV/619/22	27.10.2022	zmieniająca uchwałę w sprawie wyrażenia zgody na dokonanie darowizny nieruchomości położonych w Dymaczewie Starym	Wojewoda Wielkopolski rozstrzygnięciem nadzorczym NP-III.4131.1.252.2022.5 z dnia 2 grudnia 2022 r. orzekł nieważność paragrafu 3 uchwały w zakresie zwrotu "po upływie 14 dni od dnia ogłoszenia w Dzienniku Urzędowym Województwa Wielkopolskiego"
LXXV/620/22	27.10.2022	w sprawie wyrażenia zgody na odpłatne zbycie nieruchomości stanowiących własność Gminy Mosina, położonych w Pecnej i Mosinie	Obowiązująca - w trakcie realizacji
LXXV/621/22	27.10.2022	w sprawie wyrażenia zgody na odpłatne nabycie nieruchomości	Obowiązująca - w trakcie realizacji
LXXV/622/22	27.10.2022	w sprawie emisji obligacji Gminy Mosina oraz określenia zasad zbywania, nabywania i wykupu	Zrealizowana
LXXV/623/22	27.10.2022	w sprawie zmiany uchwały budżetowej na rok 2022	Zrealizowana
LXXV/624/22	27.10.2022	w sprawie zmian Wieloletniej Prognozy Finansowej Gminy Mosina na lata 2022-2030	Zrealizowana
LXXV/625/22	27.10.2022	w sprawie rozpatrzenia petycji z dnia 22 lipca 2022 r. w sprawie utworzenia Młodzieżowej Rady Gminy	Wykonana
LXXVI/626/22	30.11.2022	w sprawie Rocznej umowy współpracy z organizacjami pozarządowymi i innymi podmiotami prowadzącymi działalność pożytku publicznego w 2023 r.	W realizacji
LXXVI/627/22	30.11.2022	w sprawie wyrażenia zgody na dokonanie zamiany nieruchomości położonych w Mosinie	Obowiązująca - w trakcie realizacji
LXXVI/628/22	30.11.2022	w sprawie wyrażenia zgody na zawarcie kolejnej umowy najmu nieruchomości gruntowej na okres nie dłuższy niż 3 lata z dotychczasowym najemcą	Obowiązująca
LXXVI/629/22	30.11.2022	w sprawie wyrażenia zgody na zawarcie kolejnej umowy najmu nieruchomości gruntowej na okres nie dłuższy niż 3 lata z dotychczasowym najemcą	Obowiązująca
LXXVI/630/22	30.11.2022	w sprawie ustalenia stawki za 1 kilometr przebiegu pojazdu dla potrzeb wyliczenia zwrotu rodzicom kosztów przewozu niepełnosprawnych dzieci, młodzieży i uczniów do placówek oświatowych	Zmieniona Uchwałą Nr LXXXIII/682/23 Rady Miejskiej w Mosinie z dnia 23 lutego 2023 r.
LXXVI/631/22	30.11.2022	zmieniająca uchwałę w sprawie wyboru metody ustalenia opłaty za gospodarowanie odpadami komunalnymi na terenie gminy Mosina oraz ustalenia stawki opłaty za gospodarowanie odpadami komunalnymi	Obowiązująca
LXXVI/632/22	30.11.2022	w sprawie określenia wysokości stawek podatku od nieruchomości	Obowiązująca - w trakcie realizacji
LXXVI/633/22	30.11.2022	w sprawie określenia stawek podatku od środków transportowych	Obowiązująca - w trakcie realizacji
LXXVI/634/22	30.11.2022	w sprawie wprowadzenia opłaty targowej, określenia zasad ustalania, poboru, terminów płatności i wysokości stawek opłaty targowej	Obowiązująca - w trakcie realizacji
LXXVI/635/22	30.11.2022	w sprawie obniżenia średniej ceny skupu 1 dt żyta dla celów podatku rolnego na rok 2023	Obowiązująca - w trakcie realizacji
LXXVI/636/22	30.11.2022	zmieniająca uchwałę w sprawie przeprowadzenia kontroli sprawowania przez Burmistrza Gminy Mosina nadzoru właścicielskiego nad jednoosobowymi spółkami prawa handlowego	Wykonana
LXXVI/637/22	30.11.2022	w sprawie kontroli okoliczności związanych z wygaszeniem mandatu Burmistrza wskutek przeprowadzonego referendum	W trakcie realizacji
LXXVI/638/22	30.11.2022	w sprawie planu pracy Komisji Rewizyjnej Rady Miejskiej w Mosinie na 2023 rok	Obowiązująca - w trakcie realizacji

Numer uchwały	Data podjęcia	Tytuł	Status
LXXVI/639/22	30.11.2022	w sprawie rozpatrzenia skargi z dnia 29 listopada 2021 r. dotyczącej braku dostępu do załącznika do uchwały Nr XLIX/421/21 Rady Miejskiej w Mosinie z dnia 12 sierpnia 2021 r. w sprawie przystąpienia do sporządzenia miejscowego planu zagospodarowania przestrzennego dla północnej części wsi Rogalin oraz braku ujawnienia danych dotyczących aktu w usłudze przeglądania w Ewidencji Zbiorów i Usług Danych Przestrzennych	Wykonana
LXXVI/640/22	30.11.2022	w sprawie rozpatrzenia skargi z dnia 13 grudnia 2021 r. na niewłaściwe i nieterminowe wykonywanie przez Burmistrza Gminy Mosina zadań wynikających z ustawy z dnia 21 listopada 1967 r. o powszechnym obowiązku obrony Rzeczypospolitej Polskiej	Wykonana
LXXVI/641/22	30.11.2022	w sprawie rozpatrzenia skargi z dnia 19 maja 2022 r. na bezczynność Burmistrza Gminy Mosina	Wykonana
LXXVI/642/22	30.11.2022	w sprawie zmiany uchwały budżetowej na rok 2022	Zrealizowana
LXXVI/643/22	30.11.2022	w sprawie zmian Wieloletniej Prognozy Finansowej Gminy Mosina na lata 2022-2032	Zrealizowana
LXXVII/644/22	14.12.2022	w sprawie ustalenia zasad usytuowania na terenie gminy Mosina miejsc sprzedaży i podawania napojów alkoholowych	Obowiązująca
LXXVII/645/22	14.12.2022	w sprawie zmiany uchwały Nr LXII/520/22 Rady Miejskiej w Mosinie z dnia 24 lutego 2022 r. w sprawie udzielenia pomocy finansowej Powiatowi Poznańskiemu na realizację zadania na drodze powiatowej nr 2463P od miejscowości Mosina do granic Gminy Mosina	Obowiązująca - w trakcie realizacji
LXXVII/646/22	14.12.2022	w sprawie zmiany uchwały Nr LVI/473/21 Rady Miejskiej w Mosinie z dnia 25 listopada 2021 r. w sprawie przejęcia od Województwa Wielkopolskiego zadania z zakresu zarządzania publicznymi drogami wojewódzkimi	Obowiązująca - w trakcie realizacji
LXXVII/647/22	14.12.2022	w sprawie zmiany uchwały Nr XLVI/413/21 Rady Miejskiej w Mosinie z dnia 24 czerwca 2021 r. w sprawie przejęcia od Powiatu Poznańskiego zadania z zakresu zarządzania publiczną drogą powiatową nr 2469P w miejscowości Borkowice	Obowiązująca - w trakcie realizacji
LXXVIII/648/22	19.12.2022	w sprawie ustalenia wykazu i planu finansowego wydatków, które nie wygasają z upływem roku budżetowego oraz ustalenia ostatecznego terminu ich dokonania	Obowiązująca - w trakcie realizacji
LXXVIII/649/22	19.12.2022	w sprawie zmiany uchwały Nr LXII/521/22 Rady Miejskiej w Mosinie z dnia 24 lutego 2022 r. w sprawie udzielenia pomocy finansowej Powiatowi Poznańskiemu na realizację zadania na drodze powiatowej nr 2464P w miejscowości Radzewice	Obowiązująca - w trakcie realizacji
LXXVIII/650/22	19.12.2022	w sprawie zmiany uchwały budżetowej na rok 2022	Zrealizowana
LXXVIII/651/22	19.12.2022	w sprawie zmian Wieloletniej Prognozy Finansowej Gminy Mosina na lata 2022-2032	Zrealizowana
LXXIX/652/22	29.12.2022	w sprawie określenia kryteriów rekrutacji do przedszkoli i oddziałów przedszkolnych w szkołach podstawowych prowadzonych przez Gminę Mosina na drugim etapie postępowania rekrutacyjnego	Obowiązująca
LXXIX/653/22	29.12.2022	w sprawie określenia kryteriów naboru do klas pierwszych szkół podstawowych prowadzonych przez Gminę Mosina na drugim etapie postępowania rekrutacyjnego, dla kandydatów spoza obwodów szkół, ustalenia liczby punktów za każde z tych kryteriów oraz dokumentów niezbędnych do ich potwierdzenia	Obowiązująca
LXXIX/654/22	29.12.2022	w sprawie przyjęcia na rok 2023 planu dofinansowania form doskonalenia zawodowego nauczycieli szkół i przedszkoli prowadzonych przez Gminę Mosina	Obowiązująca
LXXIX/655/22	29.12.2022	w sprawie Wieloletniej Prognozy Finansowej Gminy Mosina na lata 2023-2032	Obowiązująca - w trakcie realizacji
LXXIX/656/22	29.12.2022	w sprawie uchwały budżetowej na rok 2023	Obowiązująca - w trakcie realizacji
LXXIX/657/22	29.12.2022	zmieniająca uchwałę w sprawie powołania Komisji do spraw monitorowania systemu gospodarki odpadami komunalnymi w Gminie Mosina	Obowiązująca - w trakcie realizacji

ZARZĄDZENIA BURMISTRZA GMINY

OBSZARY ZARZĄDZEŃ BURMISTRZA GMINY

W 2022 r. Burmistrz Gminy Mosina wydał w sumie 294 zarządzenia. Zdecydowana większość zarządzeń podjętych przez burmistrza dotyczyła zamówień publicznych. Na ich mocy ogłaszano otwarte konkursy ofert oraz powoływano komisje przetargowe i konkursowe.

Drugim najczęściej poruszonym zagadnieniem były sprawy jednostek organizacyjnych. Zarządzenia odnosiły się w głównej mierze do udzielania upoważnień kierownikom oraz przeprowadzania konkursów na stanowiska dyrektorskie w jednostkach oświatowych.

Zarządzenia często dotyczyły też organizacji urzędu i gminy. Na mocy zarządzeń m.in. powoływano poszczególne komisje i zespoły do pracy w urzędzie, zmieniono Regulamin Organizacyjny Urzędu, a także ustalano szczegóły dotyczące wyborów w poszczególnych sołectwach i osiedlach.

Obszar	Liczba zarządzeń
Zamówienia publiczne	72
Jednostki organizacyjne	51
Organizacja Urzędu i Gminy	40
Nieruchomości gminne	34
Finanse	33
Pomoc obywatelom Ukrainy	23
Oświata	22
Inne	12
Kultura i sport	7

Wykaz zarządzeń Burmistrza Gminy

Numer zarządzenia	Tytuł	OD KOGO WPŁYNEŁA	
		Z dnia	Znak pisma
1	W sprawie powołania Komisji konkursowych do zaopiniowania ofert złożonych w otwartych konkursach w ramach pożytku publicznego w 2022 r.	05.01.2022 r.	PR
2	W sprawie upoważnienia pracowników Działu Świadczeń Rodzinnych Ośrodka Pomocy Społecznej w Mosinie.	05.01.2022 r.	OPS
3	W sprawie upoważnienia pracownika Ośrodka Pomocy Społecznej w Mosinie do prowadzenia postępowania w sprawach dot. ustalenia dodatku osłonowego, wynikającego z ustawy o dodatku osłonowym, a także wydawania w tych sprawach rozstrzygnięć, w tym decyzji oraz przekazywania informacji.	05.01.2022 r.	OPS
4	W sprawie upoważnienia Kierownika Ośrodka Pomocy Społecznej w Mosinie.	05.01.2022 r.	OPS
5	W sprawie powołania komisji konkursowej.	10.01.2022 r.	SG
6	W sprawie wprowadzenia regulaminu przyznawania nagrody honorowej Burmistrza Gminy Mosina „Złote Dęby”.	12.01.2022 r.	PR
7	W sprawie przekazania uprawnień do zaciągania zobowiązań z tytułu umów, których realizacja w roku budżetowym i latach następnych jest niezbędna dla zapewnienia ciągłości działania Gminy Mosina, i których termin płatności wykracza poza rok budżetowy.	12.01.2022 r.	RK
8	W sprawie ogłoszenia wykazu lokali przeznaczonych do oddania w użyczenie na okres nie dłuższy niż 3 lata z dotychczasowymi najemcami.	13.01.2022 r.	MK
9	Zmieniające Zarządzenie nr 1/2022 Burmistrza Gminy Mosina z dnia 5 stycznia 2022 roku w sprawie powołania Komisji konkursowych do zaopiniowania ofert złożonych w otwartych konkursach w ramach pożytku publicznego w 2022 r.	13.01.2022 r.	PR
10	W sprawie podziału środków finansowych przyznanych po rozstrzygnięciu otwartego konkursu ofert ogłoszonego na realizację zadań publicznych w 2022 roku.	19.01.2022 r.	PR
11	W sprawie podziału środków finansowych przyznanych po rozstrzygnięciu otwartego konkursu ofert ogłoszonego na realizację zadań publicznych w 2022 roku.	19.01.2022 r.	PR
12	W sprawie powołania Gminnej Komisji Urbanistyczno-Architektonicznej i ustalenia jej regulaminu.	20.01.2022 r.	PP
13	W sprawie zatwierdzenia planu finansowego Urzędu Miejskiego w Mosinie na realizację zadań finansowanych ze środków z Funduszu Przeciwdziałania COVID-19.	20.01.2022 r.	RK
14	W sprawie zatwierdzenia planu finansowego dla zadań z zakresu administracji rządowej i innych zadań zleconych Gminie Mosina odrębnymi ustawami na 2022 r.	20.01.2022 r.	RK
15	W sprawie powołania rzeczoznawców wyznaczonych przez powiatowego lekarza weterynarii do przeprowadzenia szacowania.	27.01.2022 r.	SG
16	W sprawie ustalenia harmonogramu czynności w postępowaniu rekrutacyjnym i postępowaniu uzupełniającym w roku szkolnym 2022/2023 do publicznych przedszkoli oraz do publicznych szkół podstawowych, dla których organem prowadzącym jest Gmina Mosina.	31.01.2022 r.	OP
17	W sprawie ustalenia zasad i wysokości opłat za korzystanie z obiektów i urządzeń stanowiących mienie komunalne Gminy Mosina będących w administrowaniu dyrektorów szkół i przedszkoli Gminy Mosina.	31.01.2022 r.	OP

Numer zarządzenia	Tytuł	OD KOGO WPŁYNEŁA	
		Z dnia	Znak pisma
18	W sprawie powołania rzeczoznawców wyznaczonych przez powiatowego lekarza weterynarii do przeprowadzenia szacowania.	02.02.2022 r.	OŚ
19	W sprawie upoważnienia Kierownika Ośrodka Pomocy Społecznej w Mosinie do postępowania w sprawie realizacji programu „Asystent osobisty osoby niepełnosprawnej”-edycja 2022, a także do wydawania w tych sprawach rozstrzygnięć, zawierania umów, sporządzania sprawozdań, dokonywania rozliczeń i innych czynności związanych z wymienionym wyżej Programem w celu jego realizacji.	02.02.2022 r.	OPS
20	W sprawie upoważnienia Pani Małgorzaty Kaczmarek – specjalisty pracy socjalnej, zatrudnionej w Ośrodku Pomocy Społecznej w Mosinie do postępowania w sprawie realizacji programu „Asystent osobisty osoby niepełnosprawnej” – edycja 2022, a także do wydawania w tych sprawach rozstrzygnięć, zawierania umów, sporządzania sprawozdań, dokonywania rozliczeń i innych czynności związanych z wymienionym wyżej Programem w celu jego realizacji.	02.02.2022 r.	OPS
21	W sprawie upoważnienia Kierownika Ośrodka Pomocy Społecznej w Mosinie, Pani Lidii Skupin-Wójtowskiej do postępowania w sprawie realizacji programu „Opieka wytchnieniowa” – edycja 2022, a także do przeprowadzenia przetargu, wydawania w tych sprawach rozstrzygnięć, zawierania umów, sporządzania sprawozdań, dokonywania rozliczeń i innych czynności związanych z wymienionym wyżej Programem w celu jego realizacji.	02.02.2022 r.	OPS
22	W sprawie upoważnienia Pani Małgorzaty Kaczmarek – specjalisty pracy socjalnej w Ośrodku Pomocy Społecznej w Mosinie do postępowania w sprawie realizacji programu „Opieka wytchnieniowa” – edycja 2022, a także do przeprowadzania przetargu, wydawania w tych sprawach rozstrzygnięć oraz zawierania umów w czasie nieobecności Kierownika Ośrodka Pomocy Społecznej.	02.02.2022 r.	OPS
23	W sprawie upoważnienia Pani Małgorzaty Kaczmarek – specjalisty pracy socjalnej w Ośrodku Pomocy Społecznej w Mosinie do przeprowadzenia diagnozy potrzeb osób niepełnosprawnych i ich opiekunów w związku z przystępowaniem Gminy Mosina do realizacji Programów Ministerstwa Rodziny i Polityki Społecznej, finansowanych ze środków Funduszu Solidarnościowego.	02.02.2022 r.	OPS
24	W sprawie upoważnienia Kierownika Ośrodka Pomocy Społecznej w Mosinie – Pani Lidii Skupin-Wójtowskiej do przeprowadzenia diagnozy potrzeb osób niepełnosprawnych i ich opiekunów w związku z przystępowaniem Gminy Mosina do realizacji Programów Ministerstwa Rodziny i Polityki Społecznej, finansowanych ze środków z Funduszu Solidarnościowego.	02.02.2022 r.	OPS
25	W sprawie przyjęcia planu wykorzystania zasobu nieruchomości Gminy Mosina na lata 2022-2024.	07.02.2022 r.	GG
26	W sprawie ogłoszenia wykazu lokalu przeznaczonego do oddania w użyczenie na okres nie dłuższy niż 3 lata.	08.02.2022 r.	MK
27	W sprawie wprowadzenia Kodeksu Etyki pracowników Urzędu Miejskiego w Mosinie.	09.02.2022 r.	SG
28	W sprawie ogłoszenia konkursu na kandydata na stanowisko dyrektora Szkoły Podstawowej w Pecnej.	11.02.2022 r.	OP
29	W sprawie ogłoszenia konkursu na kandydata na stanowisko dyrektora Szkoły Podstawowej „Pod Lipami” w Krosinku.	11.02.2022 r.	OP
30	W sprawie ogłoszenia konkursu na kandydata na stanowisko dyrektora Szkoły Podstawowej nr 1 w Mosinie.	11.02.2022 r.	OP
31	W sprawie ogłoszenia konkursu na kandydata na stanowisko dyrektora Szkoły Podstawowej nr 2 w Mosinie.	11.02.2022 r.	OP
32	W sprawie ogłoszenia konkursu na kandydata na stanowisko dyrektora Przedszkola nr 2 „Wesołe Skrzaty” w Mosinie.	11.02.2022 r.	OP
33	W sprawie powołania komisji konkursowej.	14.02.2022 r.	SG
33A	W sprawie zmiany planu finansowego dla zadań z zakresu administracji rządowej i innych zadań zleconych Gminie Mosina odrębnymi ustawami na 2022 r.	14.02.2022 r.	RK
34	W sprawie powołania zespołu do przygotowania Gminnego Programu Profilaktyki i Rozwiązywania Problemów Alkoholowych oraz przeciwdziałania Narkomanii na rok 2022.	15.02.2022 r.	OPS
35	W sprawie powołania komisji konkursowej.	22.02.2022 r.	SG

Numer zarządzenia	Tytuł	OD KOGO WPŁYNEŁA	
		Z dnia	Znak pisma
36	W sprawie powołania komisji przetargowej.	28.02.2022 r.	BZP
37	W sprawie ogłoszenia terminu składania wniosków o przyznanie stypendiów sportowych oraz nagród i wyróżnień dla zawodników, trenerów i innych osób wyróżniających się osiągnięciami w działalności sportowej.	01.03.2022 r.	OP
37A	W sprawie powołania komisji konkursowej.	02.03.2022 r.	RI
38	W sprawie wyborów Sołtysa i Rady Sołeckiej Sołectwa Sowinki, Sowiniec, Bogulin.	08.03.2022 r.	BR
39	W sprawie wyborów Sołtysa i Rady Sołeckiej Sołectwa Mieczewo.	08.03.2022 r.	BR
40	Zmieniające zarządzenie Nr 16/2022 Burmistrza Gminy Mosina z dnia 31.01.2022 r. w sprawie ustalenia harmonogramu czynności w postępowaniu rekrutacyjnym i postępowaniu uzupełniającym w roku szkolnym 2022/2023 do publicznych przedszkoli oraz do publicznych szkół podstawowych, dla których organem prowadzącym jest Gmina Mosina.	09.03.2022 r.	OP
43	W sprawie ogłoszenia wykazu nieruchomości przeznaczonych do wynajmu na okres nie dłuższy niż 3 lata z dotychczasowymi najemcami.	09.03.2022 r.	MK
44	W sprawie obciążenia nieruchomości ograniczonym prawem rzeczowym w formie odpłatnej służebności gruntowej.	14.03.2022 r.	GG
45	W sprawie powołania komisji konkursowej.	14.03.2022 r.	SG
46	W sprawie powołania komisji konkursowej.	14.03.2022 r.	SG
47	W sprawie powołania komisji konkursowej.	14.03.2022 r.	SG
48	W sprawie upoważnienia Kierownika Ośrodka Pomocy Społecznej w Mosinie do prowadzenia postępowania w sprawach jednorazowego świadczenia pieniężnego dla obywatela Ukrainy, którego pobyt na terytorium Rzeczypospolitej Polskiej jest uznawany za legalny, a także do wydawania w tych sprawach decyzji.	16.03.2022 r.	OPS
49	W sprawie upoważnienia Pani Małgorzaty Kaczmarek, specjalisty pracy socjalnej, zatrudnionej w Ośrodku Pomocy Społecznej w Mosinie do prowadzenia postępowania w sprawach jednorazowego świadczenia pieniężnego dla obywatela Ukrainy, którego pobyt na terytorium Rzeczypospolitej Polskiej jest uznawany za legalny, a także do wydawania w tych sprawach decyzji.	16.03.2022 r.	OPS
50	W sprawie upoważnienia pracowników socjalnych Ośrodka Pomocy Społecznej w Mosinie do prowadzenia postępowania w sprawach jednorazowego świadczenia pieniężnego dla obywatela Ukrainy, którego pobyt na terytorium Rzeczypospolitej Polskiej jest uznawany za legalny z wyłączeniem wydawania w tych sprawach decyzji.	16.03.2022 r.	OPS
51	W sprawie planu finansowego wydatków dotyczących pomocy obywatelom Ukrainy w związku z konfliktem zbrojnym na terytorium tego państwa.	16.03.2022 r.	RK
52	Zmieniające zarządzenie w sprawie Ustalenia Regulaminu wynagradzania pracowników samorządowych zatrudnionych w Urzędzie Miejskim w Mosinie.	17.03.2022 r.	SG
53	W sprawie zasad przygotowywania i obiegu projektów uchwał Rady Miejskiej w Mosinie.	17.03.2022 r.	SG
54	W sprawie zasad przygotowywania i ewidencjonowania zarządzeń Burmistrza Gminy Mosina.	17.03.2022 r.	SG
55	W sprawie upoważnienia pracowników Działu Świadczeń Rodzinnych Ośrodka Pomocy Społecznej w Mosinie do prowadzenia postępowania w sprawach jednorazowego świadczenia pieniężnego dla obywatela Ukrainy, którego pobyt na terytorium Rzeczypospolitej Polskiej jest uznawany za legalny, z wyłączeniem wydawania w tych sprawach decyzji.	18.03.2022 r.	OPS
56	W sprawie ogłoszenia wykazu nieruchomości gruntowej przeznaczonej do sprzedaży w drodze bezprzetargowej, położonej w Mosinie przy ul. Konopnickiej.	21.03.2022 r.	GG

Numer zarządzenia	Tytuł	OD KOGO WPŁYNEŁA	
		Z dnia	Znak pisma
57	W sprawie powołania komisji konkursowej do przeprowadzenia konkursu na stanowisko dyrektora Szkoły Podstawowej „Pod Lipami” w Krosinku.	21.03.2022 r.	OP
58	W sprawie powołania komisji konkursowej do przeprowadzenia konkursu na stanowisko dyrektora Szkoły Podstawowej w Pecnej.	21.03.2022 r.	OP
59	W sprawie powołania komisji konkursowej do przeprowadzenia konkursu na stanowisko dyrektora Szkoły Podstawowej nr 1 w Mosinie.	21.03.2022 r.	OP
60	W sprawie powołania komisji konkursowej do przeprowadzenia konkursu na stanowisko dyrektora Szkoły Podstawowej nr 2 w Mosinie.	21.03.2022 r.	OP
61	W sprawie wprowadzenia Karty Audytu Wewnętrznego, Księgi Procedur Audytu Wewnętrznego oraz Kodeksu Etyki Audytora Wewnętrznego.	22.03.2022 r.	AW
62	W sprawie powołania Gminnego Zespołu ds. opracowania Strategii rozwoju Gminy Mosina do 2030 roku.	22.03.2022 r.	SG
63	W sprawie powołania Gminnego Zespołu ds. Rewitalizacji.	23.03.2022 r.	SG
64	W sprawie zmiany planu finansowego wydatków dotyczących pomocy obywatelom Ukrainy w związku z konfliktem zbrojnym na terytorium tego państwa.	29.03.2022 r.	RK
65	W sprawie uchylecia Zarządzenia Nr 52/2022 Burmistrza Gminy Mosina z dnia 17 marca 2022 r. zmieniającego zarządzenie w sprawie: Ustalenia Regulaminu wynagradzania pracowników samorządowych zatrudnionych w Urzędzie Miejskim w Mosinie.	31.03.2022 r.	SG
66	W sprawie ogłoszenia wykazu nieruchomości położonych w Dymaczewie Starym, przeznaczonych do zbycia w drodze darowizny.	01.04.2022 r.	GG
67	W sprawie nabycia w formie darowizny od Skarbu Państwa prawa własności nieruchomości położonych w Mosinie.	01.04.2022 r.	GG
68	W sprawie zatwierdzenia wyników konkursów na stanowiska dyrektorów publicznych szkół podstawowych.	04.04.2022 r.	OP
69	W sprawie powołania komisji przetargowej.	04.04.2022 r.	BZP
70	W sprawie wyznaczenia Ośrodka Pomocy Społecznej, mającej siedzibę w Mosinie przy ul. Dworcowej 4, reprezentowanego przez Kierownika – Panią Lidię Skupin-Wójtowską do przyjmowania i rozpatrywania wniosków dot. przyznawania świadczenia pieniężnego z tytułu zapewnienia zakwaterowania i wyżywienia obywatelom Ukrainy w związku z konfliktem zbrojnym na terytorium tego państwa.	05.04.2022 r.	OPS
71	W sprawie upoważnienia pracowników socjalnych Ośrodka pomocy Społecznej w Mosinie do weryfikacji warunków zakwaterowania i wyżywienia w sprawach dotyczących przyznawania świadczenia pieniężnego z tytułu zapewnienia zakwaterowania i wyżywienia obywatelom Ukrainy, o których mowa w art. 1 ust. 1 ustawy z dnia 12 marca 2022 r. o pomocy obywatelom Ukrainy w związku z konfliktem zbrojnym na terytorium tego państwa.	05.04.2022 r.	OPS
72	W sprawie zmiany budżetu Gminy Mosina na rok 2022.	08.04.2022 r.	RK
73	W sprawie ustalenia planu finansowego dla wydzielonego rachunku środków przeznaczonych na pomoc obywatelom Ukrainy zwanego „Fundusz Pomocy”.	08.04.2022 r.	RK
74	W sprawie zmiany planu finansowego dla zadań z zakresu administracji rządowej i innych zadań zleconych Gminie Mosina odrębnymi ustawami na 2022 r.	08.04.2022 r.	RK
75	W sprawie powołania Komisji Mieszkaniowej.	11.04.2022 r.	MK
76	W sprawie odpłatnego rozwiązania przed upływem terminu umowy o oddanie gruntu w użytkowanie wieczyste.	11.04.2022 r.	GG
77	W sprawie zmiany planu finansowego dla zadań z zakresu administracji rządowej i innych zadań zleconych Gminie Mosina odrębnymi ustawami na 2022 r.	11.04.2022 r.	RK

Numer zarządzenia	Tytuł	OD KOGO WPŁYNEŁA	
		Z dnia	Znak pisma
78	W sprawie określenia form i trybu udzielania pomocy obywatelom Ukrainy.	11.04.2022 r.	SG
79	W sprawie określenia formy przekazywania sprawozdań przez kierowników jednostek organizacyjnych Gminy Mosina.	11.04.2022 r.	RK
80	W sprawie powołania komisji konkursowej.	11.04.2022 r.	SG
81	W sprawie powołania komisji konkursowej.	11.04.2022 r.	SG
82	W sprawie funkcjonowania Targowiska Miejskiego w Mosinie w dniu 14 kwietnia 2022 r.	13.04.2022 r.	MK
83	W sprawie powołania komisji przetargowej.	13.04.2022 r.	BZP
84	W sprawie zmiany składu Komitetu Rewitalizacji na kadencję 2018-2023.	13.04.2022 r.	PP
85	Zmieniające zarządzenie w sprawie: Ustalenia Regulaminu wynagradzania pracowników samorządowych zatrudnionych w Urzędzie Miejskim w Mosinie.	15.04.2022 r.	SG
86	W sprawie ogłoszenia wykazu nieruchomości przeznaczonych do oddania w użyczenie na okres nie dłuższy niż 3 lata.	19.04.2022 r.	MK
87	W sprawie powołania komisji przetargowej.	20.04.2022 r.	BZP
88	W sprawie powołania komisji konkursowej.	20.04.2022 r.	SG
89	W sprawie zmiany budżetu Gminy Mosina na rok 2022.	22.04.2022 r.	RK
90	W sprawie zmiany planu finansowego dla wydzielonego rachunku środków przeznaczonych na pomoc obywatelom Ukrainy zwanego „Fundusz Pomocy”.	22.04.2022 r.	RK
91	W sprawie zmiany planu finansowego dla zadań z zakresu administracji rządowej i innych zadań zleconych Gminie Mosina odrębnymi ustawami na 2022 r.	22.04.2022 r.	RK
92	W sprawie powołania komisji przetargowej.	22.04.2022 r.	BZP
93	W sprawie planu finansowego dla wydzielonego rachunku środków przeznaczonych na pomoc obywatelom Ukrainy zwanego „Fundusz Pomocy”.	28.04.2022 r.	RK
94	W sprawie zmiany planu finansowego dla zadań z zakresu administracji rządowej i innych zadań zleconych Gminie Mosina odrębnymi ustawami na 2022 r.	28.04.2022 r.	RK
95	W sprawie powołania komisji konkursowej.	05.05.2022 r.	OP
96	W sprawie powołania komisji przetargowej.	06.05.2022 r.	BZP
97	W sprawie wprowadzenia regulaminu rejestracji i utrzymywania subdomen w domenie „mosina.pl”.	13.05.2022 r.	IN
98	W sprawie wprowadzenia instrukcji zarządzania informacją na potrzeby publikacji w środkach przekazu medialnego oraz Biuletynie Informacji Publicznej prowadzonych przez Urząd Miejski w Mosinie.	13.05.2022 r.	IN
99	W sprawie powołania komisji konkursowej.	16.05.2022 r.	SG
100	W sprawie wyznaczenia dnia wolnego od opłat w strefie płatnego parkowania w Mosinie.	17.05.2022 r.	MK

Numer zarządzenia	Tytuł	OD KOGO WPŁYNEŁA	
		Z dnia	Znak pisma
101	W sprawie wyborów Sołtysa i Rady Sołeckiej Sołectwa Świątniki.	17.05.2022 r.	BR
102	W sprawie wyborów Sołtysa i Rady Sołeckiej Sołectwa Krajkowo, Baranowo.	17.05.2022 r.	BR
103	W sprawie zmiany planu finansowego dla wydzielonego rachunku środków przeznaczonych na pomoc obywatelom Ukrainy zwanego „Fundusz Pomocy”.	17.05.2022 r.	RK
104	W sprawie ustalenia planu finansowego dla funduszu remontowego jednostek oświatowych Gminy Mosina.	17.05.2022 r.	RK
105	W sprawie ustalenia procedury w związku z przekazaną przez bank lub kasę informacją o rozwiązaniu lub wygaśnięciu umowy rachunku bankowego.	17.05.2022 r.	RK
106	W sprawie ogłoszenia wykazu nieruchomości gruntowych przeznaczonych do sprzedaży, położonych w Sowinkach.	19.05.2022 r.	GG
107	W sprawie ogłoszenia wykazu nieruchomości gruntowych przeznaczonych do sprzedaży, położonych w Nowinkach w rejonie ul. Dębowej.	19.05.2022 r.	GG
108	W sprawie przyznania stypendiów sportowych oraz nagród i wyróżnień dla zawodników, trenerów i innych osób wyróżniających się osiągnięciami w działalności sportowej.	20.05.2022 r.	OP
109	W sprawie obciążenia nieruchomości ograniczonym prawem rzeczowym na rzecz osoby prawnej w formie odpłatnej służebności przesyłu.	20.05.2022 r.	GG
110	W sprawie ogłoszenia otwartego konkursu ofert na realizację zadań publicznych w 2022 r. z zakresu wypoczynku dzieci i młodzieży.	23.05.2022 r.	PR
111	W sprawie zmiany budżetu Gminy Mosina na rok 2022.	25.05.2022 r.	RK
112	W sprawie zmiany planu finansowego dla wydzielonego rachunku środków przeznaczonych na pomoc obywatelom Ukrainy zwanego „Fundusz Pomocy”.	25.05.2022 r.	RK
113	W sprawie wprowadzenia procedury sposobu realizacji zakupu artykułów i usług przez jednostki Ochotniczej Straży Pożarnej Funkcjonujące na terenie Gminy Mosina.	25.05.2022 r.	RK
114	W sprawie wykreślenia obiektu z Gminnej Ewidencji Zabytków Gminy Mosina.	26.05.2022 r.	PP
115	W sprawie wykreślenia obiektu z Gminnej Ewidencji Zabytków Gminy Mosina.	26.05.2022 r.	PP
116	W sprawie zgłaszania kandydatur na członków Komisji konkursowej do opiniowania ofert złożonych w otwartym konkursie ofert na realizację zadań publicznych w 2022 r. z zakresu wypoczynku dzieci i młodzieży.	27.05.2022 r.	PR
117	W sprawie przedstawienia Radzie Miejskiej w Mosinie „Raportu o stanie Gminy Mosina w 2021 roku”.	31.05.2022 r.	SG
118	W sprawie ogłoszenia wykazu nieruchomości przeznaczonych do wynajmu na okres nie dłuższy niż 3 lata z dotychczasowymi najemcami.	31.05.2022 r.	MK
119	W sprawie powołania komisji konkursowej.	31.05.2022 r.	SG
120	W sprawie zmiany budżetu Gminy Mosina na rok 2022.	08.06.2022 r.	RK
121	W sprawie zmiany planu finansowego dla wydzielonego rachunku środków przeznaczonych na pomoc obywatelom Ukrainy zwanego „Fundusz Pomocy”.	08.06.2022 r.	RK
122	W sprawie powołania komisji opiniującej wnioski o przyznanie nagród samorządu Gminy Mosina dla uczniów szkół podstawowych, dla których organem prowadzącym jest Gmina Mosina.	08.06.2022 r.	OP

Numer zarządzenia	Tytuł	OD KOGO WPŁYNEŁA	
		Z dnia	Znak pisma
123	W sprawie powołania komisji przetargowej.	09.06.2022 r.	BZP
124	W sprawie powołania Komisji konkursowej do zaopiniowania ofert złożonych w otwartym konkursie ofert w ramach pożytku publicznego w 2022 r.	10.06.2022 r.	PR
125	Zmieniające zarządzenie Nr 108/2022 Burmistrza Gminy Mosina z dnia 20 maja 2022 r. w sprawie przyznania stypendiów sportowych oraz nagród i wyróżnień dla zawodników, trenerów i innych osób wyróżniających się osiągnięciami w działalności sportowej.	10.06.2022 r.	OP
126	W sprawie przyznania nagród samorządu Gminy Mosina dla uczniów szczególnie uzdolnionych szkół podstawowych, dla których organem prowadzącym jest Gmina Mosina.	10.06.2022 r.	OP
127	W sprawie powołania komisji przetargowej.	15.06.2022 r.	BZP
128	W sprawie powołania komisji konkursowej.	17.06.2022 r.	SG
129	W sprawie powołania komisji przetargowej.	17.06.2022 r.	BZP
130	W sprawie podziału środków finansowych przyznanych po rozstrzygnięciu otwartego konkursu ofert na realizację zadań publicznych w 2022 r. z zakresu wypoczynku dzieci i młodzieży.	22.06.2022 r.	PR
131	W sprawie zmiany planu finansowego dla zadań z zakresu administracji rządowej i innych zadań zleconych Gminie Mosina odrębnymi ustawami na 2022 r.	23.06.2022 r.	RK
132	W sprawie zmiany planu finansowego dla wydzielonego rachunku środków przeznaczonych na pomoc obywatelom Ukrainy zwanego „Fundusz Pomocy”.	23.06.2022 r.	RK
133	W sprawie powołania komisji przetargowej.	23.06.2022 r.	BZP
134	W sprawie zmiany budżetu Gminy Mosina na rok 2022.	30.06.2022 r.	RK
135	W sprawie zmian Wieloletniej Prognozy Finansowej Gminy Mosina na lata 2022-2030.	30.06.2022 r.	RK
136	W sprawie zmiany planu finansowego dla wydzielonego rachunku środków przeznaczonych na pomoc obywatelom Ukrainy zwanego „Fundusz Pomocy”.	30.06.2022 r.	RK
138	W sprawie ogłoszenia wykazu nieruchomości rolnych przeznaczonych do dzierżawy.	01.07.2022 r.	GG
139	Zmieniające zarządzenie Nr 17/2022 Burmistrza Gminy Mosina z dnia 31 stycznia 2022 r. w sprawie ustalenia zasad i wysokości opłat za korzystanie z obiektów i urządzeń stanowiących mienie komunalne Gminy Mosina będących w administrowaniu dyrektorów szkół i przedszkoli Gminy Mosina.	05.07.2022 r.	OP
140	W sprawie zmiany budżetu Gminy Mosina na rok 2022.	07.07.2022 r.	RK
141	W sprawie zmiany planu finansowego dla wydzielonego rachunku środków przeznaczonych na pomoc obywatelom Ukrainy zwanego „Fundusz pomocy”.	07.07.2022 r.	RK
142	W sprawie powołania rzeczoznawców wyznaczonych przez powiatowego lekarza weterynarii do przeprowadzenia szacowania.	07.07.2022 r.	SG
143	W sprawie powołania Komisji Egzaminacyjnej dla nauczyciela ubiegającego się o awans na stopień nauczyciela mianowanego.	08.07.2022 r.	OP
144	W sprawie powołania Komisji Egzaminacyjnej dla nauczyciela ubiegającego się o awans na stopień nauczyciela mianowanego.	08.07.2022 r.	OP
145	W sprawie powołania Komisji Egzaminacyjnej dla nauczyciela ubiegającego się o awans na stopień nauczyciela mianowanego.	08.07.2022 r.	OP

Numer zarządzenia	Tytuł	OD KOGO WPŁYNEŁA	
		Z dnia	Znak pisma
146	W sprawie powołania Komisji Egzaminacyjnej dla nauczyciela ubiegającego się o awans na stopień nauczyciela mianowanego.	08.07.2022 r.	OP
147	W sprawie powołania Komisji Egzaminacyjnej dla nauczyciela ubiegającego się o awans na stopień nauczyciela mianowanego.	08.07.2022 r.	OP
148	W sprawie powołania Komisji Egzaminacyjnej dla nauczyciela ubiegającego się o awans na stopień nauczyciela mianowanego.	08.07.2022 r.	OP
149	W sprawie powołania Komisji Egzaminacyjnej dla nauczyciela ubiegającego się o awans na stopień nauczyciela mianowanego.	08.07.2022 r.	OP
150	W sprawie powołania Komisji Egzaminacyjnej dla nauczyciela ubiegającego się o awans na stopień nauczyciela mianowanego.	08.07.2022 r.	OP
151	W sprawie powołania Komisji Egzaminacyjnej dla nauczyciela ubiegającego się o awans na stopień nauczyciela mianowanego.	08.07.2022 r.	OP
152	W sprawie powołania Komisji Egzaminacyjnej dla nauczyciela ubiegającego się o awans na stopień nauczyciela mianowanego.	08.07.2022 r.	OP
153	W sprawie powołania Komisji Egzaminacyjnej dla nauczyciela ubiegającego się o awans na stopień nauczyciela mianowanego.	08.07.2022 r.	OP
154	W sprawie powołania Komisji Egzaminacyjnej dla nauczyciela ubiegającego się o awans na stopień nauczyciela mianowanego.	08.07.2022 r.	OP
155	W sprawie powołania Komisji Egzaminacyjnej dla nauczyciela ubiegającego się o awans na stopień nauczyciela mianowanego.	08.07.2022 r.	OP
156	W sprawie powołania Komisji Egzaminacyjnej dla nauczyciela ubiegającego się o awans na stopień nauczyciela mianowanego.	08.07.2022 r.	OP
157	W sprawie powołania Komisji Egzaminacyjnej dla nauczyciela ubiegającego się o awans na stopień nauczyciela mianowanego.	08.07.2022 r.	OP
158	W sprawie obciążenia nieruchomości ograniczonym prawem rzeczowym na rzecz osoby prawnej w formie odpłatnej służebności przesyłu.	11.07.2022 r.	GG
159	W sprawie ogłoszenia wykazu nieruchomości zabudowanej przeznaczonej do sprzedaży, położonej w Mosinie.	11.07.2022 r.	GG
160	W sprawie powołania komisji przetargowej.	20.07.2022 r.	BZP
161	W sprawie powołania komisji przetargowej.	20.07.2022 r.	BZP
162	W sprawie powołania komisji konkursowej.	20.07.2022 r.	SG
163	W sprawie powołania komisji konkursowej.	20.07.2022 r.	SG
165	W sprawie powołania komisji przetargowej.	08.08.2022 r.	BZP
166	W sprawie opracowania materiałów do projektu budżetu na rok 2023 oraz Wieloletniej Prognozy Finansowej.	09.08.2022 r.	RK
167	W sprawie powierzenia stanowiska dyrektora Przedszkola nr 2 „Wesołe Skrzaty” w Mosinie.	12.08.2022 r.	OP
168	W sprawie zmiany planu finansowego dla zadań z zakresu administracji rządowej i innych zadań zleconych Gminie Mosina odrębnymi ustawami na 2022 r.	16.08.2022 r.	RK
169	W sprawie zmiany planu finansowego dla wydzielonego rachunku środków przeznaczonych na pomoc obywatelom Ukrainy zwanego „Fundusz Pomocy”.	16.08.2022 r.	RK

Numer zarządzenia	Tytuł	OD KOGO WPŁYNEŁA	
		Z dnia	Znak pisma
170	W sprawie powołania komisji konkursowej.	16.08.2022 r.	SG
171	W sprawie powołania komisji konkursowej.	16.08.2022 r.	SG
172	W sprawie powołania komisji konkursowej.	16.08.2022 r.	SG
173	W sprawie upoważnienia Kierownika Ośrodka Pomocy Społecznej w Mosinie.	17.08.2022 r.	OPS
174	W sprawie upoważnienia Kierownika Ośrodka Pomocy Społecznej w Mosinie do prowadzenia postępowania w sprawach dot. wypłaty dodatku węglowego, wynikającego z ustawy o dodatku węglowym, a także do wydawania w tych sprawach rozstrzygnięć, w tym decyzji oraz przekazywania informacji.	17.08.2022 r.	OPS
175	W sprawie upoważnienia pracowników Ośrodka Pomocy Społecznej w Mosinie do prowadzenia postępowań w sprawach wypłaty dodatku węglowego oraz przekazywania w tych sprawach informacji.	17.08.2022 r.	OPS
176	W sprawie powołania członków Komisji Przetargowej do przeprowadzenia w dniu 23 sierpnia 2022r. przetargów na dzierżawę nieruchomości stanowiących własność Gminy Mosina.	18.08.2022 r.	GG
177	W sprawie powołania komisji konkursowej.	19.08.2022 r.	SG
178	W sprawie powołania komisji konkursowej.	19.08.2022 r.	SG
179	W sprawie zmiany planu finansowego Urzędu Miejskiego w Mosinie na realizację zadań finansowych ze środków z funduszu Przeciwdziałania COVID-19.	19.08.2022 r.	RK
180	W sprawie upoważnienia Kierownika Ośrodka Pomocy Społecznej w Mosinie i pracowników Ośrodka Pomocy Społecznej w Mosinie upoważnionych do prowadzenia postępowań w sprawach wypłaty dodatku węglowego oraz przekazywania w tych sprawach informacji do dostępu do danych zgromadzonych w CEEB.	22.08.2022 r.	OPS
181	W sprawie powołania komisji konkursowej.	22.08.2022 r.	SG
182	W sprawie ustalenia ceny wywoławczej czynszu dzierżawnego nieruchomości rolnej przeznaczonej do dzierżawy.	26.08.2022 r.	GG
183	W sprawie wprowadzenia Procedury obsługi osób ze3 szczególnymi potrzebami w Urzędzie Miejski w Mosinie.	26.08.2022 r.	PR
183A	W sprawie upoważnienia Pani Teresy Zimowskiej do prowadzenia spraw administracyjno-biurowych, postępowania w sprawach wypłaty dodatku węglowego oraz przekazywania informacji.	26.08.2022 r.	PR
184	W sprawie ogłoszenia wykazu lokali przeznaczonych do wynajmu na okres nie dłuższy niż 3 lata z dotychczasowymi najemcami.	30.08.2022 r.	MK
185	W sprawie ogłoszenia wykazu nieruchomości gruntowej, położonej w Pecnej w rejonie Powstańców Wielkopolskich, przeznaczonej do zamiany.	31.08.2022 r.	GG
186	W sprawie wprowadzenia Regulaminu organizacji i funkcjonowania kontroli zarządczej w Gminie Mosina.	02.09.2022 r.	SG
187	W sprawie powołania komisji przetargowej.	06.09.2022 r.	BZP
188	W sprawie zmiany budżetu Gminy Mosina na rok 2022	12.09.2022 r.	RK
189	W sprawie zmiany planu finansowego dla wydzielonego rachunku środków przeznaczonych na pomoc obywatelom Ukrainy zwanego „Fundusz Pomocy”.	12.09.2022 r.	RK

Numer zarządzenia	Tytuł	OD KOGO WPŁYNEŁA	
		Z dnia	Znak pisma
190	W sprawie zmiany planu finansowego dla funduszu remontowego jednostek oświatowych Gminy Mosina.	12.09.2022 r.	RK
191	W sprawie ustalenia ceny wywoławczej nieruchomości przeznaczonych do sprzedaży.	13.09.2022 r.	GG
192	W sprawie ustalenia ceny wywoławczej czynszu dzierżawnego nieruchomości rolnej przeznaczonej do dzierżawy.	15.09.2022 r.	GG
193	W sprawie ogłoszenia wykazu nieruchomości przeznaczonej do oddania w użyczenie.	16.09.2022 r.	MK
194	W sprawie powołania komisji konkursowej.	19.09.2022 r.	SG
195	W sprawie powołania komisji konkursowej.	19.09.2022 r.	SG
196	W sprawie nabycia nieruchomości gruntowej stanowiącej drogę.	20.09.2022 r.	GG
197	W sprawie określenia wysokości stawek czynszu za najem lokali mieszkalnych i lokali socjalnych wchodzących w skład mieszkaniowego zasobu Gminy Mosina.	20.09.2022 r.	MK
198	W sprawie ustalenia wysokości stawek czynszu za najem gruntów stanowiących mienie komunalne Gminy Mosina.	20.09.2022 r.	MK
199	W sprawie upoważnienia Kierownika Ośrodka Pomocy Społecznej w Mosinie.	22.09.2022 r.	OPS
200	W sprawie upoważnienia pracownika Ośrodka Pomocy Społecznej w Mosinie (P. Danuty Nowak) do prowadzenia postępowań w sprawach dot. wypłaty dodatku dla gospodarstw domowych, wynikającego z ustawy o szczególnych rozwiązaniach w zakresie niektórych źródeł ciepła w związku z sytuacją na rynku paliw, a także do wydawania w tych sprawach rozstrzygnięć, w tym decyzji oraz przekazywania informacji.	22.09.2022 r.	OPS
201	W sprawie upoważnienia Kierownika Ośrodka Pomocy Społecznej, pracowników oraz innych osób zatrudnionych w Ośrodku Pomocy Społecznej w Mosinie upoważnionych do prowadzenia postępowań w sprawach dot. wypłaty dodatku dla gospodarstw domowych oraz przekazywania w tych sprawach informacji do dostępu do danych zgromadzonych w CEEB.	22.09.2022 r.	OPS
202	W sprawie upoważnienia pracowników oraz innych osób zatrudnionych w Ośrodku Pomocy Społecznej w Mosinie do prowadzenia postępowań w sprawach dot. wypłaty dodatku dla gospodarstw domowych oraz przekazywania w tych sprawach informacji.	22.09.2022 r.	OPS
203	W sprawie zmiany składu zespołu koordynującego i monitorującego Program opieki nad zabytkami dla gminy Mosina na lata 2020-2023.	26.09.2022 r.	PP
204	Zmieniające zarządzenie Nr 17/2022 Burmistrza Gminy Mosina z dnia 31 stycznia 2022 r. w sprawie ustalenia zasad i wysokości opłat za korzystanie z obiektów i urządzeń stanowiących mienie komunalne Gminy Mosina będących w administrowaniu dyrektorów szkół i przedszkoli Gminy Mosina.	26.09.2022 r.	OP
205	W sprawie określenia zasad gospodarowania oraz ceny sprzedaży drewna.	27.09.2022 r.	OŚ
206	W sprawie upoważnienia osoby na umowę zlecenia w Ośrodku Pomocy Społecznej w Mosinie, upoważnionej do prowadzenia postępowań w sprawach wypłaty dodatku węglowego oraz przekazywania w tych sprawach informacji do dostępu do danych zgromadzonych w CEEB.	27.09.2022 r.	OPS
207	Zmieniające zarządzenie w sprawie powołania komisji konkursowej.	27.09.2022 r.	SG
208	W sprawie powołania komisji przetargowej.	27.09.2022 r.	BZP
209	W sprawie powołania komisji przetargowej.	28.09.2022 r.	BZP

Numer zarządzenia	Tytuł	OD KOGO WPŁYNEŁA	
		Z dnia	Znak pisma
210	W sprawie bezpłatnego umieszczania urzędowych obwieszczeń referendalnych i plakatów podmiotów uprawnionych do udziału w referendum, związanych z referendum gminnym w sprawie odwołania Burmistrza Gminy Mosina przed upływem kadencji.	29.09.2022 r.	RO
211	W sprawie zmiany planu finansowego dla zadań z zakresu administracji rządowej i innych zadań zleconych Gminie Mosina odrębnymi ustawami na 2022 r.	29.09.2022 r.	RK
212	W sprawie zmiany planu finansowego dla wydzielonego rachunku środków przeznaczonych na pomoc obywatelom Ukrainy zwanego „Fundusz Pomocy”.	29.09.2022 r.	RK
213	W sprawie zmiany finansowego Urzędu Miejskiego w Mosinie na realizację zadań finansowych ze środków z funduszu Przeciwdziałania COVID-19	29.09.2022 r.	RK
214	W sprawie ustalenia wysokości diet dla członków Miejskiej Komisji do spraw Referendum oraz członków Obwodowych Komisji do spraw Referendum w referendum gminnym w sprawie odwołania Burmistrza Gminy Mosina przez upływem kadencji zarządzonym na dzień 13 listopada 2022 r.	04.10.2022 r.	RO
215	W sprawie ogłoszenia wykazu nieruchomości przeznaczonych do wynajmu na okres nie dłuższy niż 3 lata z dotychczasowymi najemcami.	04.10.2022 r.	MK
216	W sprawie ustalenia wysokości opłat za korzystanie z obiektów i urządzeń stanowiących mienie komunalne Gminy Mosina.	04.10.2022 r.	MK
217	W sprawie upoważnienia osoby zatrudnionej na umowę zlecenia w Ośrodku Pomocy Społecznej w Mosinie do prowadzenia postępowań w sprawach wypłaty dodatku węglowego oraz przekazywania w tych sprawach informacji oraz postępowań dotyczących wypłaty dodatku dla gospodarstw domowych.	04.10.2022 r.	OPS
218	W sprawie upoważnienia osoby zatrudnionej na umowę zlecenia w Ośrodku Pomocy Społecznej w Mosinie upoważnionej do prowadzenia postępowań w sprawach wypłaty dodatku węglowego oraz przekazywania w tych sprawach informacji oraz postępowań dotyczących wypłaty dodatku dla gospodarstw domowych do dostępu do danych zgromadzonych w CEEB.	04.10.2022 r.	OPS
219	W sprawie powołania Pełnomocnika ds. utworzenia Środowiskowego Domu samopomocy w Mosinie.	07.10.2022 r.	SG
220	W sprawie powołania komisji konkursowej.	10.10.2022 r.	SG
221	W sprawie powołania komisji opiniującej wnioski o przyznanie stypendiów samorządu Gminy Mosina dla uczniów klas VII i VIII szkół podstawowych.	11.10.2022 r.	OP
222	W sprawie ustalenia wysokości stawek czynszu za najem gruntów stanowiących mienie komunalne Gminy Mosina.	11.10.2022 r.	MK
223	W sprawie zmiany budżetu Gminy Mosina na rok 2022.	12.10.2022 r.	RK
224	W sprawie zmiany planu finansowego dla wydzielonego rachunku środków przeznaczonych na pomoc obywatelom Ukrainy zwanego „Fundusz Pomocy”.	12.10.2022 r.	RK
225	W sprawie zmiany planu finansowego dla zadań z zakresu administracji rządowej i innych zadań zleconych Gminie Mosina odrębnymi ustawami na 2022 r.	12.10.2022 r.	RK
226	W sprawie zmiany planu finansowego dla funduszu remontowego jednostek oświatowych Gminy Mosina.	12.10.2022 r.	RK
227	W sprawie przeprowadzenia inwentaryzacji aktywów i pasywów.	12.10.2022 r.	RK
228	W sprawie wyborów uzupełniających do rady Sołectkiej Sołectwa Rogalin.	12.10.2022 r.	BR
229	W sprawie wyborów uzupełniających do rady Sołectkiej Sołectwa Sowinki, Sowiniec, Bogulin.	12.10.2022 r.	BR

Numer zarządzenia	Tytuł	OD KOGO WPŁYNEŁA	
		Z dnia	Znak pisma
230	W sprawie powołania komisji przetargowej.	12.10.2022 r.	BZP
231	W sprawie powołania komisji konkursowej.	18.10.2022 r.	SG
232	W sprawie przyznania stypendiów samorządu Gminy Mosina dla uczniów klas VII i VIII szkół podstawowych.	18.10.2022 r.	OP
233	W sprawie obciążenia nieruchomości ograniczonym prawem rzeczowym na rzecz osoby prawnej w formie odpłatnej służebności prze-syłu.	19.10.2022 r.	GG
234	W sprawie obciążenia nieruchomości ograniczonym prawem rzeczowym na rzecz osoby prawnej w formie odpłatnej służebności prze-syłu.	19.10.2022 r.	GG
235	W sprawie powołania komisji przetargowej.	20.10.2022 r.	BZP
236	Zmieniające zarządzenie Nr 118/2021 Burmistrza Gminy Mosina z dnia 30 czerwca 2021r. w sprawie nadania regulaminu Organizacyj-nego Urzędu Miejskiego w Mosinie	21.10.2022 r.	SG
237	W sprawie upoważnienia Kierownika Ośrodka Pomocy Społecznej w Mosinie.	27.10.2022 r.	OPS
238	W sprawie upoważnienia pracownika Ośrodka Pomocy Społecznej w Mosinie do prowadzenia postępowań w sprawach dot. wypłaty dodatku elektrycznego, wynikającego z ustawy o szczególnych rozwiązaniach służących ochronie odbiorców energii elektrycznej w 2023 roku w związku z sytuacją na rynku energii elektrycznej, a także wydawania w tych sprawach rozstrzygnięć, w tym decyzji oraz przekazywania informacji.	27.10.2022 r.	OPS
239	W sprawie upoważnienia pracowników oraz innych osób zatrudnionych w Ośrodku Pomocy Społecznej w Mosinie do prowadzenia po-stępowań w sprawach dot. wypłaty dodatku elektrycznego orz przekazywania w tych sprawach informacji.	27.10.2022 r.	OPS
240	W sprawie zmiany planu finansowego dla zadań z zakresu administracji rządowej i innych zadań zleconych Gminie Mosina odrębnymi ustawami na 2022 r.	27.10.2022 r.	RK
241	W sprawie zmiany planu finansowego Urzędu Miejskiego w Mosinie na realizację zadań finansowych ze środków z Funduszu Przeciwi-działania COVID-19	27.10.2022 r.	RK
242	W sprawie zmiany planu finansowego dla wydzielonego rachunku środków przeznaczonych na pomoc obywatelom Ukrainy zwanego „Fundusz Pomocy”.	27.10.2022 r.	RK
243	W sprawie powołania komisji konkursowej.	28.10.2022 r.	SG
244	W sprawie powołania komisji konkursowej.	28.10.2022 r.	SG
245	W sprawie upoważnienia Kierownika Ośrodka Pomocy Społecznej, pracowników oraz innych osób zatrudnionych w Ośrodku Pomocy Społecznej w Mosinie upoważnionych do prowadzenia postępowań w sprawach dot. wypłaty dodatku elektrycznego oraz przekazywania w tych sprawach informacji do dostępu do danych zgromadzonych w CEEB.	31.10.2022 r.	OPS
246	W sprawie powołania komisji konkursowej oceniającej prace złożone do konkursu na najlepszą pracę dyplomową dotyczącą Gminy Mo-sina.	04.11.2022 r.	PR
247	W sprawie przeprowadzenia kontroli zbiorników bezodpływowych oraz przydomowych oczyszczalni ścieków na nieruchomościach poło-żonych na terenie gminy Mosina.	04.11.2022 r.	OŚ
248	W sprawie zmiany składu Komitetu Rewitalizacji na kadencję 2018-2023.	04.11.2022 r.	PP
249	W sprawie ogłoszenia wykazu nieruchomości przeznaczonej do wynajmu na okres nie dłuższy niż 3 lata z dotychczasowym najemcą.	04.11.2022 r.	MK

Numer zarządzenia	Tytuł	OD KOGO WPŁYNEŁA	
		Z dnia	Znak pisma
250	W sprawie powołania komisji przetargowej na „Zakup mebli na potrzeby Środowiskowego Domu Samopomocy w Mosinie”.	04.11.2022 r.	BZP
252	W sprawie upoważnienia osoby zatrudnionej na umowę zlecenie w Ośrodku Pomocy Społecznej w Mosinie do prowadzenia postępowań w sprawach wypłaty dodatku węglowego oraz przekazywania w tych sprawach informacji oraz postępowań dotyczących wypłaty dodatku dla gospodarstw domowych.	07.11.2022 r.	OPS
253	W sprawie upoważnienia osoby zatrudnionej na umowę zlecenie w Ośrodku Pomocy Społecznej w Mosinie upoważnionej do prowadzenia postępowań w sprawach wypłaty dodatku węglowego oraz przekazywania w tych sprawach informacji oraz postępowań dotyczących wypłaty dodatku dla gospodarstw domowych do dostępu do danych zgromadzonych w CEEB.	07.11.2022 r.	OPS
254	W sprawie powołania komisji przetargowej.	07.11.2022 r.	BZP
255	W sprawie projektu budżetu Gminy Mosina na rok 2023.	10.11.2022 r.	RK
256	W sprawie Wieloletniej Prognozy Finansowej Gminy Mosina na lata 2023-2032.	10.11.2022 r.	RK
257	W sprawie powołania Przewodniczącej Gminnej Komisji Rozwiązywania Problemów Alkoholowych w Mosinie.	10.11.2022 r.	OPS
258	W sprawie powołania Przewodniczącej Gminnej Komisji Rozwiązywania Problemów Alkoholowych w Mosinie.	10.11.2022 r.	OPS
259	W sprawie ustalenia zasad i wysokości opłat za korzystanie z obiektów i urządzeń stanowiących mienie komunalne Gminy Mosina będących w administrowaniu dyrektorów szkół i przedszkoli Gminy Mosina.	10.11.2022 r.	OP
260	W sprawie zmiany planu finansowego dla zadań z zakresu administracji rządowej i innych zadań zleconych Gminie Mosina odrębnymi ustawami na 2022 r.	30.11.2022 r.	RK
261	W sprawie zmiany finansowego Urzędu Miejskiego w Mosinie na realizację zadań finansowanych ze środków z Funduszu Przeciwdziałania COVID-19.	30.11.2022 r.	RK
262	W sprawie zmiany planu finansowego dla wydzielonego rachunku środków przeznaczonych na pomoc obywatelom Ukrainy zwanego „Fundusz Pomocy”.	30.11.2022 r.	RK
263	W sprawie zmiany planu finansowego Funduszu remontowego jednostek oświatowych Gminy Mosina.	30.11.2022 r.	RK
264	W sprawie powołania komisji przetargowej.	02.12.2022 r.	RK
265	W sprawie powołania komisji konkursowej.	05.12.2022 r.	SG
266	W sprawie powołania komisji konkursowej.	05.12.2022 r.	SG
267	W sprawie przyznania nagród za najlepszą pracę dyplomową dotyczącą Gminy Mosina.	06.12.2022 r.	PR
268	W sprawie upoważnienia pracownika socjalnego Ośrodka Pomocy Społecznej w Mosinie do weryfikacji warunków zakwaterowania i wyżywienia w sprawach dotyczących przyznawania świadczenia pieniężnego z tytułu zapewnienia zakwaterowania i wyżywienia obywatelom Ukrainy, o których mowa w art. 1 ust. 1 ustawy z dnia 12 marca 2022r. o pomocy obywatelom Ukrainy w związku z konfliktem zbrojnym na terytorium tego państwa.	06.12.2022 r.	OPS
269	W sprawie upoważnienia pracownika socjalnego Ośrodka Pomocy Społecznej w Mosinie do prowadzenia postępowania w sprawach jednorazowego świadczenia pieniężnego dla obywatela Ukrainy, którego pobyt na terytorium Rzeczypospolitej Polskiej jest uznawany za legalny z wyłączeniem wydawania w tych sprawach decyzji.	06.12.2022 r.	OPS
270	W sprawie odwołania upoważnienia pracownika Ośrodka Pomocy Społecznej do wydawania decyzji administracyjnych.	06.12.2022 r.	SG

Numer zarządzenia	Tytuł	OD KOGO WPŁYNEŁA	
		Z dnia	Znak pisma
271	W sprawie powołania komisji przetargowej.	08.12.2022 r.	RK
272	W sprawie ogłoszenia otwartych konkursów ofert na realizację zadań publicznych w 2023 r.	12.12.2022 r.	PR
273	W sprawie ogłoszenia otwartego konkursu ofert na realizację zadań publicznych w 2023 r.	12.12.2022 r.	PR
274	W sprawie ogłoszenia wykazu nieruchomości przeznaczonych do oddania w użyczenie na okres nie dłuższy niż 3 lata.	13.12.2022 r.	MK
275	W sprawie ogłoszenia wykazu nieruchomości przeznaczonych do wynajmu na okres nie dłuższy niż 3 lata z dotychczasowymi najemcami.	13.12.2022 r.	MK
276	Zarządzenie zmieniające zarządzenie nr 235/2022 z dnia 20 października 2021 r. w sprawie powołania komisji przetargowej.	14.12.2022 r.	BZP
277	W sprawie powołania komisji przetargowej.	15.12.2022 r.	BZP
278	W sprawie powołania komisji przetargowej.	15.12.2022 r.	BZP
279	W sprawie powołania komisji przetargowej.	15.12.2022 r.	BZP
280	W sprawie zmiany planu finansowego Urzędu Miejskiego w Mosinie na realizacji zadań finansowych ze środków z Funduszu Przeciwdziałania COVID-19	19.12.2022 r.	RK
281	W sprawie zmiany planu finansowego dla wydzielonego rachunku środków przeznaczonych na pomoc obywatelom Ukrainy zwanego „Fundusz Pomocy”.	19.12.2022 r.	RK
282	W sprawie zmiany planu finansowego dla zadań z zakresu administracji rządowej i innych zadań zleconych Gminie Mosina odrębnymi ustawami na 2022 r.	19.12.2022 r.	RK
283	W sprawie funkcjonowania Targowiska Miejskiego w Mosinie w dniu 22 grudnia 2022 r.	20.12.2022 r.	MK
284	W sprawie zgłaszania kandydatur na członków Komisji konkursowej do opiniowania ofert złożonych w otwartych konkursach ofert na realizację zadań publicznych w 2023r.	20.12.2022 r.	PR
285	W sprawie zmiany budżetu Gminy Mosina na rok 2022.	27.12.2022 r.	RK
286	W sprawie zmiany planu finansowego dla wydzielonego rachunku środków przeznaczonych na pomoc obywatelom Ukrainy zwanego „Fundusz Pomocy”.	27.12.2022 r.	RK
287	W sprawie zmiany planu finansowego dla zadań administracji rządowej i innych zadań zleconych Gminie Mosina odrębnymi ustawami na 2022 r.	27.12.2022 r.	RK
288	W sprawie upoważnienia Kierownika Ośrodka Pomocy Społecznej w Mosinie do postępowania w sprawie realizacji Programu „Asystent osobisty osoby z niepełnosprawnościami” – edycja 2023 finansowanego ze środków Solidarnościowego Funduszu Wsparcia Osób Niepełnosprawnych.	29.12.2022 r.	OPS
289	Zmieniające zarządzenie nr 222/2022 Burmistrza Gminy Mosina z dnia 11 października 2022 r. w sprawie ustalenia wysokości stawek czynszu za najem gruntów stanowiących mienie komunalne Gminy Mosina.	29.12.2022 r.	MK
290	W sprawie powołania komisji konkursowej.	29.12.2022 r.	SG
291	W sprawie zmiany budżetu Gminy Mosina na rok 2022.	30.12.2022 r.	RK
292	W sprawie zmian Wieloletniej Prognozy Finansowej Gminy Mosina na lata 2022-2032	30.12.2022 r.	RK

Numer zarządzenia	Tytuł	OD KOGO WPŁYNEŁA	
		Z dnia	Znak pisma
293	W sprawie zmiany planu finansowego dla wydzielonego rachunku środków przeznaczonych na pomoc obywatelom Ukrainy zwanego „Fundusz Pomocy”.	30.12.2022 r.	RK
294	W sprawie zmiany planu finansowego dla zadań z zakresu administracji rządowej i innych zadań zleconych Gminie Mosina odrębnymi ustawami na 2022 r.	30.12.2022 r.	RK
295	W sprawie ustalenia dokumentacji przyjętych zasad (polityki) rachunkowości w Urzędzie Miejskim w Mosinie	30.12.2022 r.	RK
296	Zarządzenie zmieniające nr 187/2022 z dnia 6 września 2022 t. w sprawie powołania komisji przetargowej	30.12.2022 r.	BZP

JEDNOSTKI ORGANIZACYJNE I SPÓŁKI GMINNE

WYDATKI NA ADMINISTRACJĘ PUBLICZNĄ W 2022 R.

13 233 792 zł

+1,76%

do roku 2021



13 173 048 zł

Wydatki na realizację zadań bieżących w administracji publicznej



11 778 718 zł

Wydatki na funkcjonowanie Urzędu Miejskiego



9 160 489 zł

Wydatki na wynagrodzenia i pochodne od wynagrodzeń pracowników Urzędu Miejskiego

URZĄD MIEJSKI W MOSINIE

DOKUMENTY REGULUJĄCE PRACĘ GMINY I URZĘDU

STATUT GMINY MOSINA

Statut przyjęty uchwałą Nr LXXIV/881/18 Rady Miejskiej w Mosinie z dnia 27 września 2018 r. W 2021 r. ogłoszono tekst jednolity Statutu.

W 2022 r. Rada Miejska nie dokonywała zmian w treści Statutu Gminy Mosina.

REGULAMIN ORGANIZACYJNY URZĘDU MIEJSKIEGO

Regulamin Organizacyjny Urzędu Miejskiego w Mosinie przyjęty zarządzeniem Nr 118/2021 Burmistrza Gminy Mosina z dnia 30 czerwca 2021 r. w sprawie nadania Regulaminu Organizacyjnego Urzędu Miejskiego w Mosinie.

W 2022 r. dokonano zmian w treści Regulaminu zarządzeniem Nr 236/2022 Burmistrza Gminy Mosina z dnia 21 października 2022 r. zmieniającym zarządzenie Nr 118/2021 Burmistrza Gminy Mosina z dnia 30 czerwca 2021 r. w sprawie nadania regulaminu Organizacyjnego Urzędu Miejskiego w Mosinie.

REGULAMIN PRACY URZĘDU MIEJSKIEGO

Regulamin Pracy w Urzędzie Miejskim w Mosinie przyjęty został Zarządzeniem Nr OR.00501.371.2013 Burmistrza Gminy Mosina z dnia 26 marca 2013 r. w sprawie wprowadzenia Regulaminu Pracy w Urzędzie Miejskim w Mosinie, zmieniony Zarządzeniem Nr SG.00501.454.2013.JOK Burmistrza Gminy Mosina z dnia 23 września 2013 r., Zarządzeniem Nr OR.00501.102.2015 Burmistrza Gminy Mosina z dnia 4 maja 2015 r. oraz Zarządzeniem Nr OR.0050.94.2019 Burmistrza Gminy Mosina z dnia 30 maja 2019 r.

W 2022 r. Burmistrz Gminy Mosina nie dokonał zmian w treści Regulaminu Pracy Urzędu Miejskiego.

URZĄD W LICZBACH

Wyszczególnienie	Liczba pracowników
Zatrudnieni ogółem	109
Pełnozatrudnieni	103
Niepełnozatrudnieni	6
Przyjęci do pracy w 2022 r.	17
Zwolnieni z pracy w 2022 r.	23
Zmiana w zakresie zatrudnienia w 2022 r.	-6

W 2022 r. w Urzędzie Miejskim w Mosinie zatrudniano 109 pracowników, w tym 94% pracowników zatrudnionych było w pełnym wymiarze czasu pracy. **Zatrudnienie zmniejszyło się o 6 pracowników w stosunku do stanu na koniec 2021 r.** Główną przyczyną rozwiązania współpracy było wypowiedzenie umowy przez pracownika bądź też zakończeniem okresu jej obowiązywania.



52 794

dokumentów, które wpłynęły do Urzędu w 2022 r.



33 478

dokumentów, wysłanych z Urzędu w 2022 r.



1 345

zawartych umów w 2022 r.



205

spotkań Burmistrza z mieszkańcami Gminy w 2022 r.

W TYM:



15 326

dokumentów dostarczonych do Urzędu elektronicznie

W TYM:



4 752

dokumentów wysłanych z Urzędu elektronicznie

W 2022 r., w Urzędzie Miejskim w Mosinie, wydanych zostało **14.942 decyzji**. Aż 89% z nich wydane zostało przez Referat Podatków i Opłat. Drugim, często generowanym dokumentem w urzędzie były różnego rodzaju odpisy i wypisy. Najwięcej, bo 3.054 z nich przygotowane zostało przez pracowników Urzędu Stanu Cywilnego, łącznie w Urzędzie wydano natomiast 3.117 tego typu dokumentów. W roku ubiegłym sporządzono również **1.731 zaświadczeń**, największy udział w tej liczbie posiadał Referat Planowania Przestrzennego i Budownictwa (777) oraz Referat Spraw Obywatelskich i Działalności Gospodarczej (357). Ponadto, w Urzędzie wydano **606 postanowień, 165 upoważnień oraz 49 pełnomocnictw**.

Działalność poszczególnych jednostek organizacyjnych urzędu w 2022 r.

Komórka organizacyjna	Decyzje	Postanowienia	Zaświadczenia	Pełnomocnictwa	Odpisy / Wypisy	Upoważnienia	Umowy	Inne
Referat Organizacyjny	0	0	0	44	0	156	141	0
Referat Promocji i Kultury	0	0	0	0	1	0	113	0
Referat Oświaty i Sportu	470	0	4	5	0	5	17	0
Referat Księgowości	0	0	0	0	0	2	2	0
Referat Podatków i Opłat	13289	222	150	0	10	0	0	710
Referat Ochrony Środowiska, Rolnictwa i Leśnictwa	124	67	59	0	0	0	177	6134
Biuro Rady Miejskiej	0	0	0	0	0	0	1	0
Referat Planowania Przestrzennego i Budownictwa	320	178	777	0	52	0	7	1842
Referat Spraw Obywatelskich i Działalności Gospodarczej	63	1	357	0	0	0	0	1109
Referat Geodezji i Nieruchomości	171	103	223	0	0	0	5	0
Referat Inwestycji i Rozwoju Gminy	0	0	0	0	0	0	452	0
Referat Mienia Komunalnego	484	35	0	0	0	0	423	2050
Referat Zarządzania Projektami i Funduszami Europejskimi	0	0	0	0	0	2	0	0
Zespół Informatyków	0	0	0	0	0	0	18	44
Biuro Zamówień Publicznych	0	0	0	0	0	0	0	0
Urząd Stanu Cywilnego	16	0	151	0	3054	0	0	2178
Referat Zarządzania Bezpieczeństwem	5	0	10	0	0	0	5	0
Straż Miejska	0	0	0	0	0	0	1	0

JEDNOSTKI ORGANIZACYJNE GMINY



PRZEDSZKOLE NR 2 "WESOŁE SKRZATY" W MOSINIE

Mosina ul. Budzyńska 12

Dyrektor: **Anna Szuba**
Zatrudnienie w 2022 r.: 14,46 etatu



PRZEDSZKOLE NR 3 W MOSINIE

Mosina ul. Topolowa 6

Dyrektor: **Elżbieta Jędrowiak**
Zatrudnienie w 2022 r.: 28,29 etatu



PRZEDSZKOLE NR 4 "BAJKOWY DOMEK" W MOSINIE

Mosina ul. Kasprowicza 28

Dyrektor: **Zuzanna Tyłska**
Zatrudnienie w 2022 r.: 15,99 etatu



PRZEDSZKOLE W WIÓRKU

Wiórek ul. Szkolna 11

Dyrektor: **Dominika Bąbała**
Zatrudnienie w 2022 r.: 16,25 etatu



SZKOŁA PODSTAWOWA NR 1 W MOSINIE

Mosina ul. Szkolna 1

Dyrektor: Ewa Agnieszka Szymańska
Zatrudnienie w 2022 r.: 89,77 etatu



SZKOŁA PODSTAWOWA NR 2 W MOSINIE

Mosina ul. Sowiniecka 75

Dyrektor: Alicja Trybus
Zatrudnienie w 2022 r.: 84,93 etatu



SZKOŁA PODSTAWOWA W ROGALINKU

Rogalinek ul. Poznańska 19

Dyrektor: Monika Szufnarowska
Zatrudnienie w 2022 r.: 35,39 etatu



SZKOŁA PODSTAWOWA W ROGALINIE

Rogalin ul. Poznańska 8

Dyrektor: Anna Bąk
Zatrudnienie w 2022 r.: 35,79 etatu



SZKOŁA PODSTAWOWA W CZAPURACH

Czapury ul. Poznańska 78

Dyrektor: Lidia Jadowska
Zatrudnienie w 2022 r.: 58,91 etatu



SZKOŁA PODSTAWOWA W DASZEWICACH

Daszewice ul. Szkolna 16

Dyrektor: Katarzyna Skrzypczak
Zatrudnienie w 2022 r.: 42,07 etatu



ZESPÓŁ SZKÓŁ W KROŚNIE

Krośno ul. Główna 42; ul. Główna 43

Dyrektor: Karina Rzepecka
Zatrudnienie w 2022 r.: 117,97 etatu



SZKOŁA PODSTAWOWA W KROSINKU

Krosinko ul. Wiejska 43

Dyrektor: Bogumiła Woroch
Zatrudnienie w 2022 r.: 53,18 etatu



SZKOŁA PODSTAWOWA W PECNEJ

Pecna ul. Szkolna 19

Dyrektor: Małgorzata Sroczyńska
Zatrudnienie w 2022 r.: 53,69 etatu

OŚRODEK POMOCY SPOŁECZNEJ

Mosina ul. Dworcowa 4

Kierownik: Lidia Skupin-Wójtowska
Zatrudnienie w 2022 r.: 21 pracowników

OŚRODEK SPORTU I REKREACJI

Mosina ul. Konopnickiej 1

Kierownik: Waldemar Demuth
Zatrudnienie w 2022 r.: 19 pracowników

MOSIŃSKI OŚRODEK KULTURY

Mosina ul. Dworcowa 4

Dyrektor: Marek Dudek
Zatrudnienie w 2022 r.: 11 pracowników

GALERIA SZTUKI W MOSINIE

Mosina ul. Niezłomnych 1

Dyrektor: Dorota Strzelecka
Zatrudnienie w 2022 r.: 4 pracowników

MOSIŃSKA BIBLIOTEKA PUBLICZNA

Mosina ul. Dworcowa 4

Dyrektor: Karolina Talarczyk-Wieczorek
Zatrudnienie w 2022 r.: 13 pracowników

SPÓŁKI GMINNE

MOSIŃSKIE TOWARZYSTWO BUDOWNICTWA SPOŁECZNEGO SP. Z O.O.

Spółka została wpisana do Krajowego Rejestru Sądowego pod numerem KRS 0000182987 w dniu 24 stycznia 2000 r. i od tego momentu formalnie rozpoczęła swoją działalność.

Kapitał zakładowy Spółki wynosi 3.104.000,00 zł i dzieli się na 3.104 udziały po 1.000,00 zł każdy. Wszystkie udziały w kapitale zakładowym obejmuje jedyny wspólnik, którym jest Gmina Mosina.

Podstawowym przedmiotem działalności Mosińskiego TBS Spółki z o.o. jest budowa domów mieszkalnych i ich eksploatacja na zasadzie najmu. Aktualnie Mosińskie TBS Spółka z o.o. administruje zasobami mieszkaniowymi obejmującymi 170 mieszkań w jedenastu budynkach wielorodzinnych o powierzchni użytkowej mieszkań 8.288,80 m², oraz dwa lokale użytkowe o łącznej powierzchni 76,4 m².

Spółka na finansowanie swojej działalności inwestycyjnej – budowę budynków mieszkalnych na wynajem, korzysta z długoterminowych kredytów bankowych ze środków Krajowego Funduszu Mieszkaniowego, którego dysponentem jest Bank Gospodarstwa Krajowego w Warszawie.

W roku 2022 działalność Spółki, w szczególności, koncentrowała się na zarządzaniu i administrowaniu zasobem lokalowym.

W 2022 r. funkcję Prezesa Spółki pełnił Norbert Kacprzak. Rada Nadzorcza składa się z trzech osób, Przewodniczącego - Zygmunta Kmiecika, od 21 czerwca Pauliny Sommerrey, Wiceprzewodniczącej - Elżbiety Mikołajczak oraz Sekretarz - Magdaleny Majchrzak.

Spółka w ciągu ostatnich trzech lat generowała zyski rzędu:

- 506.570,98 zł w roku 2020;
- 565.189,60 zł w roku 2021;
- 509.732,82 zł w roku 2022.

	2022	2021	2020
I.Przychody			
Przychody netto ze sprzedaży	93,73%	97,38%	95,57%
Pozostałe przychody operacyjne	5,28%	2,01%	2,63%
Przychody finansowe	0,99%	0,61%	1,81%
II.Koszty			
Koszty działalności operacyjnej	77,87%	94,44%	86,86%
Pozostałe koszty operacyjne	8,18%	3,48%	3,42%
Koszty finansowe	13,95%	2,08%	9,72%

W badanym okresie struktura przychodów pozostawała niemalże niezmienna, a spółka rokrocznie odnotowuje zyski netto na praktycznie stałym poziomie (>500 tys. zł).

W 2022 r. nastąpiło niewielkie zwiększenie udziału pozostałych przychodów operacyjnych w stosunku do roku poprzedniego. W odniesieniu do kosztów w roku ubiegłym można dostrzec zmianę w stosunku do lat poprzednich. Koszty działalności operacyjnej zmniejszyły się na rzecz kosztów finansowych oraz pozostałych kosztów operacyjnych.

ZAKŁAD USŁUG KOMUNALNYCH SP. Z O.O. W MOSINIE

Zakład utworzony został w roku 1991 na mocy Uchwały Rady Miasta i Gminy w Mosinie. W 1994 r. nadano mu statut. **Od 1 kwietnia 2011 roku Zakład Usług Komunalnych został przekształcony w jednoosobową spółkę Gminy Mosina pod nazwą Zakład Usług Komunalnych Sp. z o.o.** w Mosinie z siedzibą w Mosinie ul. Sowiniecka 6G.

Założycielem i jedynym właścicielem Spółki jest Gmina Mosina. Kapitał zakładowy Spółki wynosi 4.380,200 zł i dzieli się na 87.604 udziały po 50 zł każdy.

Zakład jest jednostką organizacyjną Gminy Mosina. Przedmiotem działania zakładu jest zaspakajanie potrzeb wspólnoty samorządowej Gminy Mosina w zakresie usług komunalnych. Zakład Usług Komunalnych Sp. z o.o. prowadzi działalność w zakresie utrzymania czystości i porządku, selektywnej zbiórki odpadów oraz wywozu nieczystości stałych i płynnych, zakładania, utrzymywania i konserwacji terenów zielonych, utrzymania dróg, ulic, placów oraz ich zabezpieczenie w okresie zimowym, utrzymania, konserwacji i eksploatacji urządzeń wodociągowych i kanalizacyjnych, prowadzenia komunikacji miejskiej oraz przewozów szkolnych, przeprowadzania badań technicznych pojazdów, robót budowlanych i rozbiórkowych, zarządzania nieruchomościami, konserwacji i remontów budynków, zarządzania targowiskiem gminnym, obsługi punktu czasowego zwierząt bezdomnych, obsługi Strefy Płatnego Parkowania oraz wykonywania przyłączy kanalizacyjnych.

W 2022 r. funkcję Prezesa pełniła Monika Kujawska.

Spółka w ciągu ostatnich trzech lat generowała zyski/straty rzędu:

- 526.083,28 zł w roku 2020;
- 232.208,76 zł w roku 2021;
- -859.766,40 w roku 2022.

Struktura uzyskanych przychodów i poniesionych kosztów w latach 2020-2022

Wyszczególnienie	Okres		
	2022	2021	2020
A.Przychody netto ze sprzedaży	11 225 677 zł	10 670 506 zł	10 704 617 zł
B.Koszty działalności operacyjnej	12 160 180 zł	10 457 192 zł	10 047 634 zł
I.Amortyzacja	289 817 zł	292 000 zł	347 423 zł
II.Zużycie materiałów i energii	2 465 697 zł	2 019 314 zł	1 607 416 zł
III.Uslugi obce	4 161 073 zł	2 840 130 zł	2 879 617 zł
IV.Podatki i opłaty	155 857 zł	136 031 zł	140 514 zł
V.Wynagrodzenia	4 085 983 zł	4 182 046 zł	4 086 321 zł
VI.Ubezpieczenia społeczne i inne świadczenia	971 175 zł	974 031 zł	937 668 zł
VII.Pozostałe koszty rodzajowe	7 374 zł	4 451 zł	4 618 zł
VIII. Wartość sprzedanych towarów i materiałów	23 205 zł	9 189 zł	44 057 zł
C.Zysk (strata) ze sprzedaży	-934 503 zł	213 314 zł	656 983 zł
D.Pozostałe przychody operacyjne	114 796 zł	78 397 zł	83 397 zł
E.Pozostałe koszty operacyjne	22 707 zł	11 005 zł	92 160 zł
F.Zysk (strata) z działalności operacyjnej	-842 414 zł	280 705 zł	648 220 zł
G.Przychody finansowe	1 052 zł	24 137 zł	2 189 zł
H.Koszty finansowe	18 404 zł	1 473 zł	408zł
I.Zysk (strata) brutto	-859 766 zł	303 369 zł	650 000 zł
J.Podatek dochodowy	0 zł	71 160 zł	123 917 zł
K.Pozostałe obowiązkowe zmniejszenia	-	-	-
L.Zysk (strata) netto	-859 766 zł	232 209 zł	526 083 zł

W 2022 roku, pomimo wzrostu przychodów netto ze sprzedaży w stosunku do roku poprzedniego, spółka odnotowała pierwszą stratę netto. Głównego czynnika takiego stanu rzeczy można dopatrywać się w znaczącym zwiększeniu kosztów działalności operacyjnej ponoszonych na usługi obce (wzrost o 1.320.942,26 zł w stosunku do roku poprzedniego), które do tej pory kształtowały się na stosunkowo stałym poziomie.

PRZEDSIĘBIORSTWO USŁUG KOMUNALNYCH SP. Z O.O. W MOSINIE

„Przedsiębiorstwo Usług Komunalnych” Sp. z o.o. w Mosinie utworzone zostało w 2016 r. na mocy uchwały Rady Miasta i Gminy Mosina. Kapitał zakładowy Spółki wynosi 915.000 zł i dzieli się na 1.830 udziałów po 500 zł każdy.

Przedsiębiorstwo jest jednostką organizacyjną Gminy Mosina. Podstawowym zadaniem przedsiębiorstwa jest zaspokajanie potrzeb Gminy Mosina w zakresie usług komunalnych. Przedsiębiorstwo Usług Komunalnych Sp. z o.o. prowadzi działalność w zakresie odbioru odpadów komunalnych od mieszkańców Miasta i Gminy Mosina (odpady zmieszane i segregowane, wielkogabarytowe, bioodpady), prowadzenia Punktu Selektywnej Zbiórki Odpadów Komunalnych (PSZOK), obsługi komunikacji zbiorowej Gminy Mosina oraz dowozów szkolnych.

W 2022 r. funkcję Prezesa pełniła Monika Kujawska.

Spółka w ciągu ostatnich trzech lat generowała zyski rzędu:

- 293.966,28 zł w roku 2020;
- 448.635,33 zł w roku 2021;
- 4.436,96 zł w roku 2022.

Struktura uzyskanych przychodów i poniesionych kosztów w latach 2020-2022

Wyszczególnienie	Okres		
	2022	2021	2020
A.Przychody netto ze sprzedaży	9 360 398 zł	6 534 743 zł	4 619 980 zł
B.Koszty działalności operacyjnej	9 342 895 zł	6 028 724 zł	4 312 070 zł
I.Amortyzacja	87 119 zł	107 793 zł	18 607 zł
II.Zużycie materiałów i energii	2 019 040 zł	1 150 692 zł	716 307 zł
III.Usługi obce	2 557 834 zł	1 845 990 zł	1 439 877 zł
IV.Podatki i opłaty	16 406 zł	23 344 zł	16 270 zł
V.Wynagrodzenia	3 782 738 zł	2 332 299 zł	1 742 866 zł
VI.Ubezpieczenia społeczne i inne świadczenia	842 298 zł	545 624 zł	357 691 zł
VII.Pozostałe koszty rodzajowe	37 461 zł	22 981 zł	20 452 zł
VIII. Wartość sprzedanych towarów i materiałów	-	-	-
C.Zysk (strata) ze sprzedaży	17 503 zł	506 019 zł	307 909 zł
D.Pozostałe przychody operacyjne	4 303 zł	19zł	1 108 zł
E.Pozostałe koszty operacyjne	35zł	5 012 zł	11zł
F.Zysk (strata) z działalności operacyjnej	21 771 zł	501 026 zł	309 007 zł
G.Przychody finansowe	12zł	30zł	61zł
H.Koszty finansowe	435zł	146zł	80zł
I.Zysk (strata) brutto	21 348 zł	500 910 zł	308 987 zł
J.Podatek dochodowy	16 911 zł	52 275 zł	15 021 zł
K.Pozostałe obowiązkowe zmniejszenia	-	-	-
L.Zysk (strata) netto	4 437 zł	448 635 zł	293 966 zł

W badanym okresie, w przedsiębiorstwie, można zaobserwować zwiększające się z roku na rok przychody netto ze sprzedaży. Wzrastają również koszty działalności operacyjnej. Do roku 2021 wartości te wzrastały proporcjonalnie względem siebie co pozwalało rokrocznie generować coraz wyższe zyski netto. W 2022 roku zależność ta uległa zmianie, odnotowano 43% wzrost przychodów, koszty natomiast wzrosły o 55% względem roku poprzedniego co finalnie miało wpływ na znaczące obniżenie zysku netto. Wśród wszystkie kosztów działalności operacyjnej największy wzrost miał miejsce w zakresie zużycia materiałów i energii (75% do 2021 roku) oraz w zakresie wynagrodzeń (62% do 2021 roku).

PARK STRZELNICA SP. Z O.O. W MOSINIE

W 2022 r. Spółka nie miała żadnych możliwości realizacji inwestycji, dla których została utworzona. W powiązaniu z poniesioną dotychczas stratą obniżył się kapitał zakładowy Spółki prowadzący wprost do uchwały zgromadzenia wspólników w sprawie dalszego istnienia spółki.

Rada Nadzorcza Spółki odwołała prezesa zarządu z pełnionej funkcji z końcem dnia 14 października 2022 r. Niestety wspólnik nie podjął żadnej uchwały co do dalszego losu spółki. Odwołanie burmistrza (wspólnika) w drodze referendum i powołanie komisarza nie zmieniło stanu rzeczy. Od 14 października 2022 r. spółka istniała bez organu ustawowego tj. zarządu. Zmiana stanu nastąpiła po wyborze nowego burmistrza (wspólnika), uzupełnieniu decyzji prawnych dotyczących losu spółki i powołaniu likwidatora spółki.

AQUANET S.A.

Aquanet S.A. należy do czołówek przedsiębiorstw wodociągowych w Polsce. Swoimi działaniami obejmuje obszar powiatu poznańskiego w tym Gminę Mosina oraz kilka gmin z innych powiatów, oferując szeroki zakres usług: od zbiorowego zaopatrzenia w wodę i odprowadzania ścieków, poprzez hurtową sprzedaż i odbiór ścieków, aż po współpracę kapitałową. Gmina Mosina posiada 6,6458% akcji spółki. Działalność Aquanet S.A. opiera się przede wszystkim na dostarczaniu czystej wody i odprowadzaniu ścieków. W trosce o środowisko spółka dba również o zagospodarowywanie osadu oraz ograniczanie zużycia paliw kopalnych na rzecz biogazu.

ZAKŁAD GOSPODAROWANIA ODPADAMI SP. Z O.O. W JAROCINIE

W 2021 r. Gmina Mosina przystąpiła do porozumienia międzygminnego, obsługującego system gospodarowania odpadami. Wielkopolskie Centrum Recyklingu w Jarocinie z siedzibą w Witaszyczkach jest największą instalacją mechaniczno-biologicznego przetwarzania odpadów w Wielkopolsce. W 2021 roku Gmina Mosina wniosła udziały do ZGO sp. z o.o. w Jarocinie w wysokości 400 tys. zł.

WSPÓŁPRACA W ZWIĄZKACH I STOWARZYSZENIACH



STOWARZYSZENIE METROPOLIA POZNAŃ

Jest to stowarzyszenie gmin i powiatów Aglomeracji Poznańskiej, przez które należy rozumieć: Miasto Poznań, Powiat Poznański oraz Gminy: Buk, Czerwonak, Dopiewo, Kleszczewo, Komorniki, Kostrzyn, Kórnik, Luboń, Mosina, Murowana Goślina, Oborniki, Pobiedziska, Puszczykowo, Rokietnica, Skoki, Stęszew, Suchy Las, Swarzędz, Szamotuły, Śrem oraz Tarnowo Podgórne.

Celem stowarzyszenia jest wspieranie idei samorządu terytorialnego oraz obrona wspólnych interesów członków stowarzyszenia, a w szczególności wspieranie rozwoju społeczno-gospodarczego Metropolii Poznań oraz współpracy gmin i powiatów w tym zakresie.

Od 16 marca 2015 r. Stowarzyszenie pełni funkcję Instytucji Pośredniczącej w zakresie realizacji Zintegrowanych Instytucji Terytorialnych (ZIT) w Miejskim Obszarze Funkcjonalnym Poznania w ramach WRPO na lata 2014-2020. **Gmina w najbliższych latach, w trybie bezkonkursowym zamierza ubiegać się o środki z ZIT.**

Stowarzyszenie koordynuje powstawanie Systemu Informacji Przestrzennej, który ma być wspólnym źródłem informacji przestrzennej dla terenu całek Metropolii Poznań (Poznań, Powiat, 4 dodatkowe gminy). Metropolia Poznań organizuje też konferencje, szkolenia związane m.in. z konsultacjami społecznymi, ochroną środowiska dostępne dla stowarzyszonych gmin.

Składka członkowska za 2022 r.: 24.236,90 zł

Dodatkowa składka w 2022 r.: 37.500,00 zł



STOWARZYSZENIE LGD LIDER ZIELONEJ WIELKOPOLSKI

Jest partnerstwem trójsektorowym, składającym się z przedstawicieli sektora publicznego, gospodarczego i społecznego oraz mieszkańców obszaru LGD. Stowarzyszenie jest dobrowolnym, samorządnym, trwałym zrzeszeniem osób fizycznych i osób prawnych, w tym jednostek samorządu terytorialnego, mającym na celu działanie na rzecz rozwoju obszarów wiejskich - działającym jako Lokalna Grupa Działania (LGD).

Stowarzyszenie działając na rzecz rozwoju obszarów wiejskich, uwzględnia ochronę oraz promocję środowiska naturalnego, krajobrazu i zasobów historyczno-kulturowych, równość szans, rozwój turystyki oraz popularyzację i rozwój produkcji wyrobów regionalnych. **Lokalna Grupa Działania skupia 13 gmin.**

W ramach IV edycji konkursu „Działaj Lokalnie” - programu Polsko-Amerykańskiej Fundacji Wolności realizowanego przez Akademię Rozwoju Filantropii w Polsce i Stowarzyszenie Lider Zielonej Wielkopolski - Stowarzyszenie Emerytów i Rencistów „Jedność” Czapury-Wiórek uzyskało dofinansowanie na projekt pn. „Trenuj z nami, Seniorami!”.



W ramach działań LGD uzyskano również dofinansowanie na projekt pn. „Budowa boiska do gry w piłkę siatkową o nawierzchni poliuretanowej w Czapurach”. Zadanie zostało wybrane do finansowania w ramach poddziałania „Wsparcie na wdrażanie operacji w ramach Strategii Rozwoju Lokalnego Kierowanego przez Społeczność” objętego Programem Rozwoju Obszarów Wiejskich na lata 2014-2020 dla operacji realizowanych w ramach naboru 2022/2023.

Składka członkowska za 2022 r.: 32.854,00 zł

STOWARZYSZENIE GMIN I POWIATÓW WIELKOPOLSKI



STOWARZYSZENIE
GMIN I POWIATÓW
WIELKOPOLSKI

Jest jedną z największych regionalnych organizacji jednostek samorządu terytorialnego Rzeczypospolitej Polskiej. **Działa od 1991 r. i obecnie skupia 109 gmin i 13 powiatów z terenu Wielkopolski.** Członkami Stowarzyszenia są tak znaczne ośrodki miejskie jak Poznań, Kalisz, Konin, Piła i Ostrów Wielkopolski oraz kilkadziesiąt gmin wiejskich.

Stowarzyszenie działa na rzecz integracji poszczególnych szczebli samorządu terytorialnego. Stanowi forum wymiany doświadczeń i inicjatyw skierowanych na rozwój Wielkopolski.

Składka członkowska za 2022 r.: 5.641,77 zł

STOWARZYSZENIE WIELKOPOLSKI OŚRODEK KSZTAŁCENIA I STUDIÓW SAMORZĄDOWYCH



Współpraca odbywa się od wielu lat, na różnych poziomach. Głównym celem WOKISS jest wspieranie idei samorządu terytorialnego oraz pomoc w podnoszeniu efektywności jednostek samorządu terytorialnego w realizacji zadań publicznych, w szczególności poprzez działania edukacyjno-doradcze oraz informacyjno-wydawnicze.

Składka członkowska za 2022 r.: 15.600,00 zł

KLUB SAMORZĄDOWY POLSKIEJ AGENCJI PRASOWEJ

To opiniotwórcze centrum informacji, platforma wymiany wiedzy oraz dobrych praktyk pomiędzy osobami związanymi z sektorem samorządowym. Gmina Mosina aktywnie korzysta z dostępu do wielu artykułów prasowych i bazy wiedzy, publikuje materiały dotyczące Gminy Mosina, w tym oferty inwestycyjne.

W 2020 r. w ramach pakietu błękitnego, gmina otrzymała możliwość m.in.:

- dostępu do bieżących informacji z zakresu m.in. zmian prawa, przepisów, dostęp do dokumentów (ustawy, rozporządzenia - bieżąco aktualizowanych), informacji z zakresu edukacji, ochrony środowiska, programów itp.;
- publikacji informacji przesyłanych przez Samorząd w „Wiadomościach Klubowych”;
- stworzenia Wizytówki Samorządu;
- archiwizowania przesłanych informacji na podstronie samorządu;
- publikacji ofert inwestycyjnych w zakładce „Zainwestuj w gminie”;
- zamieszczania informacji w „Kalendarium” na głównej stronie Serwisu Samorządowego PAP;
- Samorząd otrzymuje Codzienny Newsletter Informacyjny oraz Piątkowy Newsletter Klubowy, Newsletter Edukacyjny Serwisu Samorządowego.

Cena za pakiet błękitny: 2.460,00 zł

POZNAŃSKA LOKALNA ORGANIZACJA TURYSTYCZNA



Gmina Mosina jest członkiem stowarzyszenia od 2002 r. Głównym zadaniem stowarzyszenia jest promocja turystyczna aglomeracji poznańskiej. Ten cel realizujemy poprzez oferty naszych członków. Nasze działania są skierowane na rozpowszechnianie informacji oraz kontakt z mediami, przygotowanie publikacji, ale też szkolenia dla branży turystycznej i inne formy aktywności. Poniżej zamieszczamy wybór podejmowanych przez nas działań.

Składka członkowska za 2021 r.: 7.000,00 zł

Główne zadania i przedsięwzięcia zrealizowane z tą organizacją w 2022 r.:

Certyfikacja Atrakcji Turystycznych Powiatu Poznańskiego

W 2022 roku Poznańska Lokalna Organizacja Turystyczna wspólnie z Powiatem Poznańskim zorganizowała trzecią edycję Certyfikacji Atrakcji Turystycznych Powiatu Poznańskiego. Celem projektu jest systematyczne podnoszenie standardu oferty turystycznej aglomeracji poznańskiej. Do udziału zaproszono obiekty z kategorii muzea, parki rozrywki/ośrodki edukacji oraz rekreacja. Aby otrzymać certyfikat atrakcje turystyczne musiały wykazać się odpowiednim standardem w zakresie wyposażenia, dostępności, oferty i działań promocyjnych. W projekcie wzięło udział 48 obiektów, w tym 9 debiutantów. Wśród 45 obiektów, które uhonorowano tytułem Rekomendowanej Atrakcji Turystycznej Powiatu Poznańskiego znalazły się 3 z terenu Gminy Mosina: Galeria Sztuki w Mosinie, Muzeum Pałac w Rogalinie oraz Muzeum Przyrodnicze Wielkopolskiego Parku Narodowego w Jeziorach. Zwycięzcą w kategorii Muzea po raz kolejny zostało Muzeum Pałac w Rogalinie. Rekomendowane Atrakcje Turystyczne Powiatu Poznańskiego zostały objęte różnorodnymi działaniami promocyjnymi. Informacja o projekcie pojawiła się w licznych mediach, m.in. Telewizji STK, Telewizyjnej Powiatowej 17., Telewizji WTK, TVP Poznań, Naszym Głosie Poznańskim, Radiu Emaus i portalu TUR-INFO.PL.

Cykl „Turystyczne PLOTki”

W 2020 roku z inicjatywy Poznańskiej Lokalnej Organizacji Turystycznej zainaugurowano cykl artykułów pt. „Turystyczne PLOTki” prezentujący ofertę turystyczną aglomeracji poznańskiej (w tym Gminy Mosina). Artykuły przygotowywane przez Poznańską Lokalną Organizację Turystyczną publikowane są w cyklu miesięcznym w informatorach samorządowych gmin członkowskich, Prasowej Powiatowej 17. oraz Naszym Głosie Poznańskim. Dotychczas ukazało się 36 części w łącznym nakładzie ponad 3 300 000 sztuk! Poszczególne artykuły były również publikowane na stronach internetowych gmin członkowskich Poznańskiej Lokalnej Organizacji Turystycznej, w tym na stronie i w mediach społecznościowych Gminy Mosina. W 2022 roku dotychczas ukazały się następujące artykuły: Ciepło-zimno, Zabytki techniki, Mazanie po ścianie (o muralach), O drzewach, Rezydencje, Szczypota adrenaliny, Z książką pod pachą, Na rower, W ruchu, Z kopyta, Przeszłość na planie oraz Gabinet osobliwości.

Udział w audycji „Poznań na weekend” w Radiu Emaus

Przedstawiciele Poznańskiej Lokalnej Organizacji Turystycznej regularnie gościli na antenie Radia Emaus w cotygodniowej audycji „Poznań na weekend” prezentując turystyczne inspiracje weekendowe. W 2022 roku przygotowano i nagrano 34 audycje, spośród których wiele dotyczyło atrakcji z terenu Gminy Mosina.

Artykuł turystyczne w magazynie - „W zgodzie z Naturą”

Poznańska Lokalna Organizacja Turystyczna w 2022 roku przygotowała artykuły „Wiosenne wietrze” i „W to mi graj” do wiosennego numeru oraz „Wuchta emocji” i „Zwierzyńiec” do jesiennego numeru kwartalnika „W zgodzie z Naturą” wydawanego przez Piekarnię Natura. Publikacje promowały najciekawsze atrakcje turystyczne Poznania i okolic, w tym ofertę turystyczną Gminy Mosina.

Publikacja „Atrakcje dla biznesu. Poznań i Wielkopolska”

Pod koniec 2021 roku Poznańska Lokalna Organizacja Turystyczna opublikowała nowy katalog z ofertą ponad 100 atrakcji Poznania i Wielkopolski przeznaczonych dla grup biznesowych. Wizytówki atrakcji podzielono na siedem kategorii tematycznych. Swoim zasięgiem katalog obejmuje teren województwa wielkopolskiego ze szczególnym uwzględnieniem aglomeracji poznańskiej. Wizytówki poszczególnych obiektów prezentują w pigułce ich ofertę i możliwości. Najważniejszym elementem opisów jest lista atrakcyjnych propozycji spędzania wolnego czasu, jakie oferują poszczególne miejsca. Całość uzupełniają informacje praktyczne (długość sezonu, wielkość obsługiwanej grupy, lokalizacja), ułatwiające wybór obiektu najlepiej dopasowanego do potrzeb danej grupy. Na liście znalazły się obiekty z Gminy Mosina: Mosińska Kolej Drezynowa, Aktywnie Nad Wodą Kajaki Dudek, Kajaki 2 oraz Ośrodek Sportu i Rekreacji w Mosinie. W 2022 roku trwała dystrybucja przewodnika.

Publikacja powstała w ramach projektu współfinansowanego przez Samorząd Województwa Wielkopolskiego.

Nowa publikacja „Poznań i okolice dla dzieci”

W 2022 roku Poznańska Lokalna Organizacja Turystyczna przygotowała nowe, trzecie wydanie publikacji „Poznań i okolice dla dzieci”. Nowe wydawnictwo zawiera ponad 140 podpowiedzi, jak aktywnie i ciekawie spędzić czas z dziećmi w Poznaniu i aglomeracji poznańskiej. W przewodniku wydany w wersji polskiej i angielskiej znalazło się ponad 140 pomysłów na spędzenie czasu w rodzinnym gronie. Propozycje podzielono na 8 kategorii tematycznych: Podróże w czasie, Z przyrodą za pan brat, Atrakcje nietuzinkowe, Z dziećmi aktywnie, Dzieje się!, Pozwiedzajmy, Na szlaku, Wejść do gry. Książeczka zawiera zarówno propozycje na dobrą pogodę, jak i pomysły na to, jak spędzić czas, gdy pada deszcz. Oprócz listy atrakcji (miejsc) przygotowano również propozycje najciekawszych wydarzeń dla młodych odbiorców. Ponadto w publikacji znalazły się opisy atrakcyjnych szlaków tematycznych, pomysły na zabawy w gry turystyczne oraz inne nieszablonowe sposoby zwiedzania. Treść uzupełniają schematyczne mapki z lokalizacją poszczególnych atrakcji oraz wykaz punktów informacji turystycznej na terenie aglomeracji poznańskiej (w tym Gminne Centrum Informacji w Mosinie oraz sezonowy punkt informacji turystycznej w Rogalinie). W publikacji znalazły się następujące obiekty/atrakcje z terenu Gminy Mosina: Muzeum Pałac w Rogalinie, Wielkopolski Park Narodowy, Dęby Rogalińskie, Mosińska Kolej Drezynowa, Śladami Podróżników dookoła Poznania, Questy, Gry turystyczne, Turystyczno-Rekreacyjne Imprezy na Orientację (TRInO). Publikacja jest dostępna bezpłatnie w punkcie informacji turystycznej w Poznaniu na Starym Rynku oraz w wersji elektronicznej na portalu www.poznan.travel. Trwa dystrybucja do zainteresowanych gmin i punktów informacji turystycznej na terenie aglomeracji poznańskiej.

Publikacja powstała w ramach projektu współfinansowanego przez Samorząd Województwa Wielkopolskiego.

Polski Bon Turystyczny

Poznańska Lokalna Organizacja Turystyczna na stronie www.bon.poznan.travel przygotowała, a następnie promowała zestawienie obiektów, honorujących płatność Polskim Bonem Turystycznym, w tym obiektów z terenu Gminy Mosina: Hotelu Szablewski w Dymaczewie Nowym i Dworku Biesiadnego w Radzewicach.

Mosińska Karta Mieszkańca

Poznańska Lokalna Organizacja Turystyczna jest partnerem Mosińskiej Karty Mieszkańca oferując 10% zniżki na wszystkie produkty promocyjne, w tym kartki pocztowe, maskotki, koszulki, skarpetki, maseczki, magnesy i kubki, z wyjątkiem publikacji.

Wypracowanie zasad współpracy Muzeum Pałacu w Rogalinie z przewodnikami turystycznymi – koordynacja (kontynuacja działań)

W 2018 roku wypracowano założenia pilotażowego programu współpracy pomiędzy Muzeum Pałac w Rogalinie a przewodnikami turystycznymi. Została zorganizowana pierwsza edycja kursu dla przewodników, podczas którego specjaliści z Muzeum Pałac w Rogalinie przedstawili kompleksową wiedzę na temat założenia pałacowo-parkowego w Rogalinie. Kurs został zakończony egzaminem, w wyniku którego ponad 30 przewodników turystycznych uzyskało certyfikaty, wydawane przez Poznańską Lokalną Organizację Turystyczną, uprawniające do oprowadzania grup po wybranych elementach ekspozycji Muzeum Pałacu w Rogalinie (Galerii obrazów, Powozowni, Gabinetu londyńskim i galerii antenatów). Certyfikaty zostały wydane na okres jednego roku. Koordynatorem całości przedsięwzięcia była Poznańska Lokalna Organizacja Turystyczna. W kolejnych latach projekt kontynuowano.

Działalność punktów informacji turystycznej prowadzonych przez Poznańską Lokalną Organizację Turystyczną

W ramach punktów informacji turystycznej w Poznaniu na Starym Rynku oraz na lotnisku Ławica popularyzowano informacje na temat walorów turystycznych Gminy Mosina, m.in. odpowiadając na pytania gości, rekomendując wybrane miejsca oraz dystrybuując publikacje własne (m.in. publikację Atrakcje turystyczne. Okolice Poznania) oraz pozyskane z zewnątrz (np. z Gminy Mosina, Wielkopolskiej Organizacji Turystycznej). Prowadzona była również sprzedaż publikacji dotyczących Gminy Mosina: mapy Wielkopolskiego Parku Narodowego, mapy Pierścienia Rowerowego Dookoła Poznania, mapy Mosiny, przewodnika rowerowego po Wielkopolsce, pocztówek z Rogalina oraz Gry memo Poznań i okolice z turystyczną mapą rysunkową. Dla punktu IT na Starym Rynku w Poznaniu zakupiono ekran, który służył do wyświetlania plakatów wydarzeń – m.in. z terenu Gminy Mosina. W 2022 roku otwarto dodatkowy punkt informacji turystycznej w Poznaniu na Placu Kolegiackim.

Portal www.poznan.travel i profile facebook Poznańskiej Lokalnej Organizacji Turystycznej

W 2022 roku na profilach www.facebook.com/poznan.travel oraz www.facebook.com/PoznanskaLokalnaOrganizacjaTurystyczna regularnie pojawiały się wpisy dotyczące oferty turystycznej okolic Poznania, wśród których znalazły się informacje na temat Gminy Mosina.

Portal www.poznan.travel prezentuje informacje na temat oferty turystycznej aglomeracji poznańskiej, w tym atrakcji turystycznych i wydarzeń z terenu Gminy Mosina.

Szlak Smaki Powiatu Poznańskiego

W 2022 roku Poznańska Lokalna Organizacja Turystyczna wspierała funkcjonowanie Szlaku Smaki Powiatu Poznańskiego, na którym znalazły się następujące obiekty z Gminy Mosina: Zakład Przetwórstwa Rolno-Spożywczego „Wiórek” w Wiórku, Bartecki – Z Dębowej Wędzarni w Mosinie, Restauracja Stara Osada w Wiórku, Miody Suszka w Mosinie, Cukiernia Hanna Piskorska w Mosinie, Restauracja ADAMO w Mosinie oraz Fircyk Gastro Bar & Wine w Mosinie. Stowarzyszenie było partnerem organizowanych cyklicznie konkursów z cyklu „Najlepszy Smak Powiatu Poznańskiego”.

Szkolenie „Atrakcje turystyczne okolic Poznania” dla branży turystycznej

W marcu i kwietniu 2022 roku Poznańska Lokalna Organizacja Turystyczna przeprowadziła szkolenie "Atrakcje turystyczne okolic Poznania" skierowane do branży turystycznej, kompleksowo prezentujące ofertę turystyczną aglomeracji poznańskiej. W trakcie szkolenia przedstawiono wszystkie istotne atrakcje turystyczne Gminy Mosina. W szkoleniu wzięli udział przewodnicy, przedstawiciele punktów informacji turystycznej, obiektów noclegowych, atrakcji turystycznych oraz samorządów. Na liście uczestników znalazły się m.in. przedstawicielki Wielkopolskiego Parku Narodowego i Mosińskiej Kolei Drezynowej.

Szkolenie „Atrakcje turystyczne okolic Poznania” dla pracowników obsługi klienta Bramy Poznania

W marcu 2022 roku Poznańska Lokalna Organizacja Turystyczna przeprowadziła szkolenie "Atrakcje turystyczne okolic Poznania" skierowane do pracowników obsługi klienta Bramy Poznania, kompleksowo prezentujące ofertę turystyczną aglomeracji poznańskiej. W trakcie szkolenia przedstawiono wszystkie istotne atrakcje turystyczne Gminy Mosina. Docelowo w Bramie Poznania planowane jest otwarcie oficjalnego punktu informacji turystycznej

Szkolenie „Turystyka dostępna dla każdego”

W kwietniu 2022 roku Poznańska Lokalna Organizacja Turystyczna wspólnie z Kórnickim Centrum Rekreacji i Sportu OAZA w Kórniku oraz Muzeum Pierwszych Piastów na Lednicy zorganizowało szkolenie "Turystyka dostępna dla każdego". Szkolenie prowadziła Mariola Olejniczak - Konsultantka Dostępności w Muzeum Pierwszych Piastów na Lednicy. Szkolenie było skierowane do branży turystycznej. Celem była popularyzacja wiedzy i ćwiczenie umiejętności praktycznych dotyczących obsługi turystów z niepełnosprawnościami. W szkoleniu wzięły udział przedstawicielki Wielkopolskiego Parku Narodowego oraz Galerii Sztuki w Mosinie.

Materiały w mediach

W 2022 roku pracownicy Poznańskiej Lokalnej Organizacji Turystycznej udzielili licznych wypowiedzi medialnych, między innymi dla Telewizji STK na temat małych muzeów powiatu poznańskiego, Melo Radia na temat murali wokół Poznania, TVP Poznań na temat oferty turystycznej Poznania i aglomeracji poznańskiej na nadchodzący długi weekend, Melo Radia i Antyradia na temat atrakcji turystycznych okolic Poznania.

Rozpowszechnianie informacji branżowych

Regularnie przesyłano do pracowników Gminy Mosina i/lub Rekomendowanych Atrakcji Turystycznych Powiatu Poznańskiego informacje na temat konkursów, akcji promocyjnych, grantów i szkoleń.

Sieć punktów informacji turystycznej

Poznańska Lokalna Organizacja Turystyczna systematycznie przekazywała informacje na temat oferty turystycznej aglomeracji poznańskiej (w tym nowości z terenu Gminy Mosina) do punktów informacji turystycznej z Poznania i terenu Metropolii Poznań. W 2022 roku przekazano również publikacje turystyczne do okresowo czynnego punktu informacji turystycznej, prowadzonego w Muzeum Pałacu w Rogalinie przez Gminne Centrum Informacji w Mosinie.

Współpraca z Dzień Dobry TVN

Poznańska Lokalna Organizacja Turystyczna nawiązała współpracę z redakcją prognozy pogody w ramach Dzień Dobry TVN, przekazując listę atrakcyjnych miejsc z Poznania i okolic – potencjalnych miejsc nadawania prognozy pogody. Dotychczas relacje były nadawane m.in. z Muzeum Pałacu w Rogalinie oraz wieży widokowej w Mosinie.

Geopark Morasko i Poznański Przełom Warty

6 kwietnia 2022 roku przedstawiciel Poznańskiej Lokalnej Organizacji Turystycznej uczestniczył w posiedzeniu połączonych Komisji Ochrony Środowiska i Rolnictwa oraz Komisji Promocji i Rozwoju Regionalnego Rady Powiatu Poznańskiego dotyczącym utworzenia Geoparku Morasko i Poznańskiego Przełomu Warty. W trakcie posiedzenia uczestnicy wysłuchali prezentacji Michała Porosa z Geoparku Świętokrzyskiego. Projektowany Geopark Morasko i Poznański Przełom Warty obejmuje tereny Gminy Mosina, położone w obrębie doliny Warty oraz Wielkopolskiego Parku Narodowego („żywego muzeum form polodowcowych”).

Mapa Letnich Atrakcji wokół Poznania

W 2022 roku zaktualizowano internetową [Mapę Letnich Atrakcji wokół Poznania](#). Obecnie mapa prezentuje ponad 150 atrakcji, w tym wiele z tereny Gminy Mosina.

Prelekcja „Niedzielny pogrom duchów” na plaży miejskiej w Poznaniu

Latem 2022 roku na Plaży Wilda Eco Village nad Wartą w Poznaniu przedstawiciel Poznańskiej Lokalnej Organizacji Turystycznej wygłosił prelekcję „Niedzielny pogrom duchów”. Prelekcja odbyła się w ramach cyklu Nieziemskie historie. Punktem wyjścia były historie spisane w „Przewodniku niedzielnego Pogromcy Duchów i nie tylko. Szlakiem legend powiatu poznańskiego”, wśród których pojawiły się również legendy z terenu Gminy Mosina.

Polskie Marki Turystyczne

W październiku 2021 roku Poznańska Lokalna Organizacja Turystyczna przygotowała i złożyła wniosek w konkursie o tytuł Polskiej Marki Turystycznej. 7 marca 2022 roku Marka Poznań, obejmująca Poznań i aglomerację poznańską, w tym teren Gminy Mosina, otrzymała tytuł Polskiej Marki Turystycznej przyznany przez Polską Organizację Turystyczną. Na stronie Polskich Marek Turystycznych przygotowano wizytówkę Marki Poznań, w której znalazły się również atrakcje z terenu Gminy Mosina: Muzeum Pałac w Rogalinie, Dęby Rogalińskie, Wielkopolski Park Narodowy, Mosińska Kolej Drezynowa.

Promocja podczas Targów Regionów i Produktów Turystycznych Tour Salon w Poznaniu w dniach 21-23.10.2023 r.

Na stoisku dystrybuowane były publikacje Poznańskiej Lokalnej Organizacji Turystycznej oraz publikacje Gminy Mosina. Gości targów informowano o walorach turystycznych Gminy Mosina, m.in. o Muzeum – Pałacu w Rogalinie, Mosińskiej Kolei Drezynowej, Dębach Rogalińskich, szlakach rowerowych, Wielkopolskim Parku Narodowym i Muzeum Przyrodniczym w Jeziorach.

Wędrowny festiwal „Miedzianka Po Drodze”

3 września 2022 roku w Sierosławiu odbył się finał wędrownego festiwalu literackiego „Miedzianka Po Drodze”, odbywającego się w terminie od 26 sierpnia do 3 września 2022 roku. Głównym organizatorem wydarzenia była Fundacja Instytut Reportażu z Warszawy, finał cyklu w Sierosławiu współorganizowała Gmina Tarnowo Podgórne oraz Poznańska Lokalna Organizacja Turystyczna. W trakcie wydarzenia w Sierosławiu odbyły się spotkania z autorami, warsztaty, koncert, spektakl teatralny, projekcja filmowa i wieczorne czytanie literatury. W ramach działań promocyjnych festiwalu prezentowano atrakcje turystyczne gminy aglomeracji poznańskiej. W festiwalowym filmie promocyjnym pojawiły się ujęcia z Rogalina (pałac, dęby). Festiwalowa „karawana” w trakcie przejazdu do Sierosławia zatrzymała się pod rogalińskimi dębami, skąd nadawała relacje w mediach społecznościowych.

Mariusz Szczygieł w Rogalinie

Na zaproszenie Poznańskiej Lokalnej Organizacji Turystycznej Mariusz Szczygieł odwiedził Muzeum Pałac w Rogalinie. Jego relacja z tego miejsca, [opublikowana przy okazji Święta Niepodległości na oficjalnym profilu Facebook pisarza](#), spotkała się z dużym zainteresowaniem i wywołała ożywioną dyskusję (963 polubienia, 83 komentarze, 56 udostępnień).

Projekt „WielkoPolska – emigracyjna Europa”

W listopadzie 2022 roku przedstawiciele Poznańskiej Lokalnej Organizacji Turystycznej na zaproszenie Muzeum Pałacu w Rogalinie wzięli udział w spotkaniu w Rogalinie dotyczącym współpracy w ramach międzynarodowego projektu „WielkoPolska – emigracyjna Europa”, zainicjowanego przez Muzeum Narodowe w Poznaniu.

„Głos Puszczyka Wielkopolskiego Parku Narodowego”

Poznańska Lokalna Organizacja Turystyczna w 2022 roku promowała pierwszy numer nowego czasopisma „Głos Puszczyka WPN”, które powstało jako wspólna inicjatywa Gminy Mosina i Wielkopolskiego Parku Narodowego. W 2023 roku planowane jest przygotowanie przez Poznańską Lokalną Organizację Turystyczną artykułów na potrzeby czasopisma.

Seria Niedzielných Przewodników

W 2020 roku powstał pierwszy przewodnik z serii - „Przewodnik Niedzielnego Rowerzysty. Trasy rowerowe powiatu poznańskiego” Powiatu Poznańskiego, przygotowany w współpracy z Poznańską Lokalną Organizacją Turystyczną, która uczestniczyła w tworzeniu publikacji na etapie tworzenia założeń, przygotowywania treści, konsultacji projektu i promocji. Później w współpracy Poznańskiej Lokalnej Organizacji Turystycznej z Powiatem Poznańskim powstały kolejne publikacje. Wszystkie spośród Niedzielných Przewodników zawierają atrakcje lub trasy z terenu Gminy Mosina. Przewodniki były szeroko promowane w mediach. W 2022 kontynuowano dystrybucję przewodników m.in. poprzez punkty informacji turystycznej Poznańskiej Lokalnej Organizacji Turystycznej, przewodniki zostały też przekazane do Gminnego Centrum Informacji w Mosinie.



Opracowanie: Piotr Basiński, Poznańska Lokalna Organizacja Turystyczna.



ZWIĄZEK MIĘDZYGMINNY "SCHRONISKO DLA ZWIERZĄT"

Związek tworzony jest przy udziale gmin: Czerwonak, Kleszczewo, Komorniki, Kostrzyn, Kórnik, Mosina, Nekla, Pobiedziska, Puszczykowo, Suchy Las i Swarzędz.

Związek powstał celem wspólnego wykonywania zadania publicznego w zakresie tworzenia warunków niezbędnych do utrzymania porządku i czystości na terenie gmin wchodzących w skład związku oraz zapewnienia opieki bezdomnym zwierzętom poprzez budowę i eksploatację międzygminnego schroniska dla bezdomnych zwierząt w Skałowie, w gminie Kostrzyn.

Składka członkowska za 2022 r.: 239.834,20 zł

Ilość przyjętych przez schronisko zwierząt z terenu Gminy Mosina

Rok	Przyjęcie zwierząt	Adopcja zwierząt
X.2015-2016	99	49
2017	33	35
2018	25 + 51 interwencja w Rogalinie	26
2019	51	37
2020	15	21
2021	24	23

STOWARZYSZENIE SAMORZĄDÓW POLSKICH WSPÓŁDZIAŁAJĄCYCH Z PARKAMI NARODOWYMI

Aktualnie członkami Stowarzyszenia jest 26 gmin. Są to samorzady lokalne o znaczących związkach terytorialnych, które uznały, iż podstawą skutecznej ochrony środowiska naturalnego w Polsce jest szeroko pojęta edukacja oraz dobre, spójne prawo gwarantujące i umożliwiające partnerską współpracę oraz zrównoważony rozwój. Członkiem Zarządu Stowarzyszenia jest Przemysław Mieloch - Burmistrz Gminy Mosina.

Stowarzyszenie miało i ma na celu skupienie przede wszystkim lokalnych samorządów, które terytorialnie związane są z obszarami 23 parków narodowych oraz gmin, na obszarze których występują tereny objęte innymi formami ochrony przyrody.

Celem statutowym stowarzyszenia jest wsparcie działań samorządów posiadających na swoim terenie obszary prawnie chronione dążących do ich rozwoju, zgodnie z zasadą zrównoważonego rozwoju, a w szczególności:

- reprezentowanie interesów członków stowarzyszenia wobec władz państwowych, administracji państwowej i samorządowej, instytucji międzynarodowych, innych instytucji i podmiotów oraz osób fizycznych;
- współudział w tworzeniu prawa z zakresu wyznaczonego przez cele stowarzyszenia;
- współpraca w zakresie promocji członków stowarzyszenia;
- dążenie do uzyskania dodatkowej subwencji środowiskowej z racji utraconych dochodów z obszarów prawnie chronionych;
- pozyskiwanie środków na przedsięwzięcia związane z ochroną przyrody na terenie członków stowarzyszenia;
- prowadzenie działalności informacyjnej w zakresie objętym statutem;
- realizowanie innych zadań, wniosków i postulatów członków stowarzyszenia.

Głównym celem działalności stowarzyszenia jest likwidacja źródeł konfliktów na styku: tereny prawnie chronione, a społeczności lokalne, poprzez kształtowanie prawa i świadomości społecznej. Członkowie stowarzyszenia przyjęli za pewnik, że ochrona przyrody jest bezwzględnie konieczna, ale nie może ona odbywać się kosztem i z naruszeniem praw społeczności lokalnej, samorządów oraz podmiotów działających na danym terenie. Należy znaleźć tzw. „złoty środek”, który zapewni harmonijny rozwój i współistnienie, bez naruszania prawa, praw nabytych, a także tradycji usankcjonowanych historycznie.

Składka członkowska za 2022 r.: 1.932,38 zł



ZAKŁAD
DOSKONALENIA
ZAWODOWEGO

WSPÓŁPRACA Z ZAKŁADEM DOSKONALENIA ZAWODOWEGO Z POZNANIA



Mając na uwadze potrzeby edukacji i reedukacji zawodowej pracowników przedsiębiorstw oraz potrzeby rynku pracy, wykorzystując dotychczasowe wieloletnie bogate doświadczenie edukacyjne Zakładu Doskonalenia Zawodowego z Poznania Gmina Mosina utrzymuje zawarte porozumienie o współpracy.

W ramach prowadzonej od kilku lat współpracy realizowane są potrzeby szkoleniowe mieszkańców, lokalnych przedsiębiorców i instytucji działających na terenie naszej gminy. Dzięki współpracy mieszkańcy zdobywają lub poszerzają swoje kompetencje zawodowe na kursach m.in. komputerowych i językowych oraz w wielu przypadkach, w zależności od charakteru projektu dofinansowanego ze źródeł zewnętrznych mają możliwość odbycia stażu zawodowego, jak również podjęcia po nim pracy, co znacząco ułatwia uczestnikom wejście lub powrót na rynek pracy.

W 2022 r. odbyły się kursy „Pracownik administracyjno-biurowy” z elementami kadr i płac – przeszkolono 12 osób.

WSPÓŁPRACA MIĘDZYNARODOWA

GMINA PARTNERSKA SEELZE



Gmina Mosina kontynuuje współpracę z Gminą Partnerską Seelze z Regionu Hannover w Niemczech już od 20 lat. Umowa partnerska, na mocy której doszło do rozpoczęcia wspólnych działań między gminami, została podpisana w Mosinie, 3 lutego 2001 r.

Na przestrzeni lat udało się nawiązać kontakty między szkołami, organizacjami pozarządowymi (w tym ZHP, Mosińska Orkiestrą Dętą, Bractwem Kurkowym), klubami sportowymi, OSP, administracją samorządową oraz parafią. Partnerzy zamiennie, średnio raz, dwa razy w roku, odbywali wizyty w gminach partnerskich, przygotowywali wspólne wystawy, projekty szkolne czy uczestniczyli w rozgrywkach lub wymianach uczniowskich i nauczycielskich.

15 stycznia 2022 r. na hali widowiskowo-sportowej Ośrodka Sportu i Rekreacji odbyła się **Gala Noworoczna Gminy Mosina wraz z wręczeniem nagrody honorowej Burmistrza "Złote Dęby"** oraz koncert TRE VOICI - tenorów, artystów nowej generacji. Złote Dęby to zapoczątkowana w 2020 r. nagroda Burmistrza - wyróżnienie dla mieszkańców i osób związanych z Gminą Mosina za szczególną działalność społeczną na rzecz naszej gminy i jej mieszkańców. Nagroda jest przyznawana osobom i jednostkom szczególnie wyróżniającym się działalnością społeczną i ma charakter honorowy.

W roku 2022 nagroda została przyznana m.in. **Detlefowi Schallhornowi** - samorządowcowi z 44-letnim stażem w Urzędzie Miasta Seelze w Niemczech. W latach 2007-2020 Burmistrzowi Seelze.

DELEGACJA Z SEELZE Z WIZYTĄ W MOSINIE

Między 11 a 13 maja 2022 r. na zaproszenie Burmistrza Gminy Mosina, Przemysława Mielocha, gościliśmy **delegację z partnerskiej gminy Seelze**. Na roboczą wizytę do naszej gminy przyjechała delegacja w składzie: nowy burmistrz Seelze Alexander Masthoff, pełniący swoją funkcję od ponad pół roku oraz pracownicy ratusza - Andreas Köhler i Joanna Kokoscha. W wizycie miała uczestniczyć również III Zastępca Burmistrza - Nadine Pfeiffer, jednak została zatrzymana przez sprawy służbowe i nie mogła przybyć.

Ostatnia stacjonarna wizyta odbyła się na początku 2020 roku w Seelze. W trakcie pandemii Covid-19 przedstawiciele władz obu gmin spotykały się on-line, co mimo wszystko, pozwoliło nadal trwać w kontakcie. **Celem majowej wizyty było nawiązanie bezpośredniego kontaktu z nowym burmistrzem Seelze, a także pokazanie naszej gminy i omówienie obchodów 20-lecia współpracy Mosina-Seelze.**



Podczas spotkania w mosińskim urzędzie przybliżyliśmy charakterystykę naszej gminy, inwestycje, odbywające się wydarzenia. Przewodniczący Rady Miejskiej, Dominik Michalak, zaprezentował pracę radnych, sekretarz urzędu, Dorota Tomyslak, przybliżyła strukturę magistratu i pracę urzędników, a kierownicy/ dyrektorzy jednostek przedstawili czym zajmują się ich instytucje, a następnie oprowadzili po Galerii Sztuki, Ośrodku Kultury, Bibliotece Publicznej oraz Ośrodku Sportu i Rekreacji. Nasi goście mieli okazję zobaczyć również Wielkopolski Park Narodowy – wieżę widokową na Gliniankach i zagospodarowanie terenu wokół.



Jednym z ważniejszych punktów wizyty była wymiana doświadczeniami związanymi z pomocą uchodźcom przybywającym z Ukrainy. Pokazaliśmy miejsce tymczasowego pobytu – teren świetlicy wiejskiej w Krośnie, a także gminny magazyn pomocowy. Zostały opisane działania, które gmina podjęła w ramach pomocy, czyli m.in. kursy języka polskiego, zajęcia sportowe, kulturalne, cykl spotkań informacyjny dla dorosłych i animacje dla dzieci, pomoc w składaniu dokumentów. Burmistrz Gminy Mosina, Przemysław Mieloch, w swoim wystąpieniu pokazał, w ujęciu historycznym różnice w kształtowaniu Rosji i Ukrainy, a Albina Trubenkova – osoba wspomagająca pracę mosińskich instytucji na rzecz uchodźców, podziękowała za pomoc obywatelom Ukrainy, którzy otrzymali opiekę i schronienie w tych trudnych wojennych czasach.

20 LAT WSPÓŁPRACY Z PARTNERSKĄ GMINĄ SEELZE

W dniach 13-16 sierpnia w Mosinie obchodziliśmy jubileusz 20. lecia współpracy partnerskiej z niemiecką Gminą Seelze. Na zaproszenie Burmistrza Gminy Mosina, Przemysława Mielocha, do Mosiny **drugi raz w 2022 roku przybyła 8 osobowa delegacja**: Alexander Masthoff – Burmistrz Seelze, Wilfried Nickel – I Zastępca Burmistrza oraz sołtys Lohnde, Nadine Pfeiffer - III Zastępca Burmistrza, pracownicy Ratusza: Maria Baumeister i Andreas Köhler, przedstawiciele harcerstwa Lothar i Petra Wolff oraz Werner Stalke przedstawiciel bractwa kurkowego. Wśród zaproszonych gości byli m.in. Przewodniczący Rady Miejskiej, Dominik Michalak, przedstawiciele Rady Miejskiej w Mosinie, organizacji pozarządowych oraz jednostek samorządowych, a naszą gminę reprezentował Burmistrz, Przemysław Mieloch z zastępcami.

Sierpniowa wizyta naszych przyjaciół z Niemiec obejmowała spotkania, podczas których oprócz wspomnień, podsumowania dotychczasowych osiągnięć i współpracy wyznaczyła nowe kierunki działań i pomysły na przyszłość. **Kulminacyjnym punktem czterodniowych obchodów była uroczystość, która odbyła się w Galerii Sztuki w Mosinie.**

Podczas spotkania goście obejrzeni film opowiadający o początkach współpracy, który gmina Mosina przygotowała we współpracy z niemiecką stroną. **Gościom wręczono statuetki, medale pamiątkowe i fotoksiążkę z archiwalnymi zdjęciami, a całość wydarzenia uświetnił krótki koncert Marcina Lewandowskiego** – mosińskiego artysty fletniowego. **Goście wydarzenia mieli okazję zobaczyć także trzy wystawy** – fotograficzną, upamiętniającą współpracę Mosiny z Seelze, obrazy i rysunki malarki Violetty Książkiewicz oraz wystawę poświęconą 720-leciu uzyskania przez Mosinę praw miejskich.



Jeszcze tego samego dnia dzięki uprzejmości załogi Mosińskiego Klubu Żeglarskiego – komandora i członków MKŻ goście jubileuszu mieli okazję poznać historię i dorobek klubu, a także skorzystać z możliwości, jakie daje nam dymaczewska przystań MKŻ. Sprzyjający wiatr wiał w żagle i nasi goście żeglowali po Jeziorze Dymaczewskim. Wizyta naszych partnerów zbiegła się z lokalnymi obchodami Święta Wojska Polskiego – kultywowanym cyklicznie od 2016 roku wydarzeniem pn. „15 sierpnia w Mosinie”. Burmistrz Alexander Masthoff i jego towarzysze uczestniczyli we wszystkich formach, jakie tego dnia przygotował dla mieszkańców i gości gminy Mosiński Ośrodek Kultury.

Delegacja uczestniczyła w odsłonięciu pamiątkowej tablicy pamięci płk. pil. bal. Aleksandra Wańkowicza zorganizowanym przez IPN i Burmistrza Gminy Mosina, w mszy św. w intencji Ojczyzny a następnie mieli okazję zobaczyć plenerową prezentację twórców amatorów i profesjonalistów, pasjonatów, hobbystów i kolekcjonerów z gminy Mosina i gmin powiatu. Dzień podsumował wzruszający koncert muzyki filmowej, podczas którego wyraz swojego zamiłowania do dźwięków i muzyki zaprezentowali artyści i pasjonaci, a jednocześnie mieszkańcy naszej gminy.

Wspominając o współpracy samorządów Mosiny i Seelze nie można zapomnieć o jednym z najistotniejszych jej elementów i ludzi, którzy od początku tworzą tę niezwykłą i silną relację. To współpraca harcerzy, której od 2000 r. przewodzą, z polskiej strony Magdalena Jakubowska i Lothar Wolff ze strony niemieckiej. Jubileusz 20. lecia współpracy był okazją do uhonorowania pracy na rzecz harcerskich i międzynarodowych kontaktów, dlatego też harcerze z mosińskiego ZHP wystąpili z wnioskiem o nadanie skautom z Seelze i samemu Lotharowi Wolffowi Srebrnej Odznaki Przyjaciół Harcerstwa.

WSPÓŁPRACA Z ORGANIZACJAMI POZARZĄDOWYMI

WARTOŚĆ DOTACJI PRZEKAZANEJ DLA NGO W 2022 R.

577 400 zł

+9,86%

do roku 2021

W 2022 r. współpraca Gminy Mosina z organizacjami pozarządowymi odbywała się poprzez zlecenie zadań publicznych na podstawie otwartych konkursów ofert oraz tzw. "małych grantów", na podstawie Uchwały Nr LVI/466/21 Rady Miejskiej w Mosinie z dnia 25 listopada 2021 r. w sprawie przyjęcia Rocznej programu współpracy z organizacjami pozarządowymi oraz innymi podmiotami prowadzącymi działalność pożytku publicznego w 2022 roku.

Ogłoszono jeden otwarty konkurs ofert na realizację zadań na terenie Gminy Mosina w 2022 r. z zakresu:

- pomocy społecznej,
- podtrzymywania i upowszechniania tradycji narodowej, pielęgnowania polskości oraz rozwoju świadomości narodowej i obywatelskiej oraz kultury i sztuki,
- nauki, edukacji, oświaty i wychowania dzieci i młodzieży,
- ekologii, ochrony zwierząt i ochrony dziedzictwa przyrodniczego,
- bezpieczeństwa i ochrony przeciwpożarowej i ratownictwa.

Kwota środków przeznaczonych na realizację 28 zadań publicznych w 2022 r. wyniosła w otwartym konkursie ofert 122.900,00 zł. Podpisano 28 umów na realizację zadań publicznych z 13 organizacjami pozarządowymi.

Ogłoszono jeden otwarty konkurs ofert na realizację zadań na terenie Gminy Mosina w 2022 r. z zakresu wspierania i upowszechniania kultury fizycznej i turystyki,

Kwota środków przeznaczonych na realizację 31 zadań publicznych w 2022 r. wyniosła w otwartym konkursie ofert 382.000,00 zł. Podpisano 31 umowy na realizację zadań publicznych z 20 organizacjami pozarządowymi.

Ogłoszono jeden otwarty konkurs ofert na realizację zadań na terenie Gminy Mosina w 2022 r. z zakresu wypoczynku dzieci i młodzieży.

Kwota środków przeznaczonych na realizację 12 zadań publicznych w 2022 r. wyniosła w otwartym konkursie ofert 52.000,00 zł. Podpisano 12 umów na realizację zadań publicznych z 10 organizacjami pozarządowymi.

Ponadto w oparciu o art. 19a Ustawy z dnia 24 kwietnia 2003r. o działalności pożytku publicznego i o wolontariacie, w trybie tzw. „małego grantu” podpisano 7 umów z 4 organizacjami pozarządowymi łącznie na kwotę 20.500,00 zł.



POMOC SPOŁECZNA

Pomoc społeczna

Lp.	Nazwa projektu	Nazwa organizacji	Rzeczywista kwota poniesiona na zadanie z dotacji
1	Pomoc słabszym i rozwój gminnego Wolontariatu młodzieżowego - propagowanie postaw prospołecznych, dzięki działalności Wolontariatu młodzieżowego	Stowarzyszenie "ambitio"	3 500,00 zł
2	"Całoroczna pomoc żywnościowa"	Stowarzyszenie Pomocy Potrzebującym im. św. Antoniego	13 000,00 zł
3	Przyjaciele dają moc	Stowarzyszenie SAMI SWOI Niepełnosprawni w Mosinie	7 000,00 zł
4	Gimnastyka umysłu	Stowarzyszenie Emerytów i Rencistów "JEDNOŚĆ" Czapury - Wiórek	1 500,00 zł
5	Zimowe zajęcia dla osób zagrożonych wykluczeniem społecznym.	Stowarzyszenie SAMI SWOI Niepełnosprawni w Mosinie	4 000,00 zł
6	Warsztaty cyfrowe	Stowarzyszenie Emerytów i Rencistów "JEDNOŚĆ" Czapury - Wiórek	1 000,00 zł
7	Dotykać przeszłości-Patrzeć w przyszłość cz. 2	FUNDACJA WSPARCIA MŁODYCH I STARSZYCH POKOLEŃ	2 000,00 zł
RAZEM:			32 000,00 zł

NAUKA, EDUKACJA, OŚWIATA I WYCHOWANIE DZIECI I MŁODZIEŻY

Nauka, edukacja, oświata i wychowanie dzieci i młodzieży

Lp.	Nazwa projektu	Nazwa organizacji	Rzeczywista kwota poniesiona na zadanie z dotacji
1	Przyrodobranie na tropie	Fundacja Przyrodobranie	1 888,23 zł
2	Młodzieżowy Sejm Rzeczypospolitej Mosińskiej	Grupa Inicjatywna Baranówko	2 110,00 zł
3	"Najlepsza wersja mnie"	Wiejskie Stowarzyszenie Integracyjne "Wiestin"	1 000,00 zł
RAZEM:			4 998,23 zł

W ramach tego działu w 2022 roku były realizowane m.in. Zadania związane z nauką i edukacją w zakresie propagowania wiedzy o funkcjonowaniu lokalnego samorządu, warsztaty samooceny, wzmacniania pewności siebie, zdobycie wiedzy na temat środowiska przyrodniczego Gminy Mosina.

PODTRZYMYWANIE I UPOWSZECHNIANIE TRADYCJI NARODOWEJ, PIELĘGNOWANIE POLSKOŚCI ORAZ ROZWOJU ŚWIADOMOŚCI NARODOWEJ I OBYWATELSKIEJ ORAZ KULTURY I SZTUKI

Lp.	Nazwa projektu	Nazwa organizacji	Rzeczywista kwota poniesiona na zadanie z dotacji
1	Kulturalny Antykwariat - projekt upowszechniający tradycje, dziedzictwo, kulturę narodową wśród dzieci i młodzieży, umożliwiający szeroki dostęp do instytucji kulturalnych	Stowarzyszenie "ambitio"	4 000,00 zł
2	„Moja mała, wielka Ojczyzna” - Rozwijanie postaw patriotycznych i tradycji regionalnych wśród dzieci, młodzieży oraz seniorów	Stowarzyszenie "ambitio"	3 000,00 zł
3	Śpiew Chóralny, edukacja muzyczna młodzieży i osób dorosłych.	Mosiński Chór Kościelny p.w. Św. Cecylii	12 000,00 zł
4	100 lat to za mało	ZHP Chorągiew Wielkopolska, Hufiec Mosina	9 000,00 zł
5	Z aparatem po Mosinie III	Grupa Inicjatywna Baranówko	1 000,00 zł
6	Ogólnopolskie Wystawy Malarstwa - Natura Abstrakcji (umowa aneksowana)	Grupa Inicjatywna Baranówko	1 700,00 zł
7	Elegant Show	Grupa Inicjatywna Baranówko	3 000,00 zł
8	Organizacja Festynu Rodzinnego dla mieszkańców gminy Mosina „XVII ŚWIĘTO PYRY – 10 IX 2022”	Stowarzyszenie Emerytów i Rencistów "JEDNOŚĆ" Czapury - Wiórek	1 500,00 zł
9	Kultura bliżej nas: cykl imprez kulturalnych dla dzieci i dorosłych w Czaporach i Wiórku.	Wiejskie Stowarzyszenie Integracyjne WIESTIN	4 000,00 zł
10	Wakacyjne warsztaty wokalne, koncerty chóru na wybrzeżu	Mosiński Chór Kościelny p.w. Św. Cecylii	3 000,00 zł
11	Operetka na WYNOSI +	Stowarzyszenie Operetka Wrocławska	9 000,00 zł
12	Koncerty orkiestry dla mieszkańców Gminy Mosina	Stowarzyszenie Muzyczne ORKIESTRA DĘTA im. Harcmistrza Antoniego Jerzaka w Mosinie	12 000,00 zł
13	Ogólnopolskie Wystawy Malarstwa- Pałace i Ogrody Wielkopolski - Zakwitanie (umowa aneksowana)	Grupa Inicjatywna Baranówko	1 700,00 zł
14	Dzieje mosińskiego harcerstwa II	ZHP Chorągiew Wielkopolska, Hufiec Mosina	2 000,00 zł
15	Konkurs Młodzieżowy- MOSTY II - MAŁY GRANT	Grupa Inicjatywna Baranówko	5 600,00 zł
RAZEM:			72 500,00 zł

W ramach tego działu zorganizowane zostały m.in. koncerty orkiestry, imprezy kulturalne, wystawy malarstwa, zajęcia kulturalne skierowane do dzieci i młodzieży, warsztaty wokalne.

Ekologia i ochrona zwierząt oraz ochrona dziedzictwa kulturowego

Ekologia i ochrona zwierząt oraz ochrona dziedzictwa kulturowego

Lp.	Nazwa projektu	Nazwa organizacji	Rzeczywista kwota poniesiona na zadanie z dotacji
1	Budowa i rozwój ekologicznych ogrodów dydaktycznych w Gminie Mosina	Stowarzyszenie "Ambitio"	5 000,00 zł
RAZEM:			5 000,00 zł

W ramach tego działu zrealizowane zostały zadania z zakresu ekologii i ochrony przyrody, w tym przeprowadzono warsztaty ekologiczne, założono ogródek warzywno-ziołowy itp.

Porządek i bezpieczeństwo publiczne, w tym ochrona przeciwpożarowa i ratownictwo

Porządek i bezpieczeństwo publiczne, w tym ochrona przeciwpożarowa i ratownictwo

Lp.	Nazwa projektu	Nazwa organizacji	Rzeczywista kwota poniesiona na zadanie z dotacji
1	S O S - cykl warsztatów z pierwszej pomocy	Grupa Inicjatywna Baranówko	4 000,00 zł
2	II Seminarium z zakresu bezpieczeństwa i ratownictwa wodnego połączone z praktycznym zastosowaniem metod ratowniczych na akwenach śródlądowych oraz propagowanie ochrony przeciwpożarowej wśród dzieci i młodzieży - Dymaczewo Nowe 2022	Ochotnicza Straż Pożarna w Radzewicach	6 000,00 zł
3	Harcerska Służba Ratownicza	ZHP Chorągiew Wielkopolska, Hufiec Mosina	4 000,00 zł
4	Bezpieczeństwo i ratownictwo podczas „Akcji lato” - MAŁY GRANT	Mosiński Klub Żeglarski	5 500,00 zł
RAZEM:			19 500,00 zł

Dotacje w ramach działu bezpieczeństwo i ochrona przeciwpożarowa i ratownictwo przeznaczono na realizację zadań publicznych w roku 2022 r, w tym m.in. na zadania związane z edukacją w zakresie udzielania pierwszej pomocy, propagowania właściwych postaw nad wodą, reagowania w sytuacjach kryzysowych.

WYPOCZYNEK DZIECI I MŁODZIEŻY

Wypoczynek dzieci i młodzieży
(otwarty konkurs ofert)

Lp.	Nazwa projektu	Nazwa organizacji	Rzeczywista kwota poniesiona na zadanie z dotacji
1	Obóz sportowy dla dzieci i młodzieży z terenu Gminy Mosina	Uczniowski Klub Sportowy Szakal Jezyce	2 000,00 zł
2	Śladami tradycji, śladami kultury - Półkolonie letnie w Daszewicach	Stowarzyszenie "ambitio"	6 000,00 zł
3	Wypoczynek dzieci i młodzieży	Uczniowski Klub Sportowy DĘBY Rogalin	2 000,00 zł
4	„SportujMy.pl – półkolonie” dla zawodników Akademii Piłkarskiej Reissa z Gminy Mosina	Fundacja Piotra Reissa	2 000,00 zł
5	Półkolonie w Szkole w Czapurach	Stowarzyszenie Rodziców Szkoły w Czapurach "Ekipa Arkadego"	5 000,00 zł
6	Piknik rekreacyjny na sportowo	MOSIŃSKIE STOWARZYSZENIE NA RZECZ OSÓB NIEPEŁNOSPRAWNYCH	3 419,17 zł
7	Aktywny wypoczynek nad polskim morzem	Mosiński Klub Żeglarski	6 000,00 zł
8	Wypoczynek dzieci i młodzieży	Uczniowski Klub Sportowy DĘBY Rogalin	2 000,00 zł
9	Zajęcia wakacyjne dla dzieci i młodzieży zagrożonych wykluczeniem społecznym	Stowarzyszenie SAMI SWOI Niepełnosprawni w Mosinie	8 000,00 zł
10	Lato z Królami (Nauka dzieci i młodzieży gry w szachy).	Klub Sportowy 1920 Mosina	3 500,00 zł
11	Razem i aktywnie w Marianówce	ZHP Chorągiew Wielkopolska, Hufiec Mosina	6 000,00 zł
12	Razem i aktywnie w Koronowie	ZHP Chorągiew Wielkopolska, Hufiec Mosina	6 000,00 zł
RAZEM			51 919,17 zł

MAŁE GRANTY

Małe granty

Lp.	Nazwa projektu	Nazwa organizacji	Rzeczywista kwota poniesiona na zadanie z dotacji /zł/
1	I Rajd turystyczno- rowerowy z okazji 720- lecia nadania Mosinie praw miejskich" - MAŁY GRANT	HUFIEC ZHP MOSINA	2 000,00 zł
2	XXII Rajd turystyczny „Śladami historii Rzeczypospolitej Mosińskiej - MAŁY GRANT	HUFIEC ZHP MOSINA	3 000,00 zł
3	XIII Mosiński Rajd Rowerowy „Rowerem po Gminie Mosina - MAŁY GRANT	HUFIEC ZHP MOSINA	2 000,00 zł
4	Wiosenne przebudzenie - grupa A - MAŁY GRANT	UKS FIGHTERS	1 200,00 zł
5	Wiosenne przebudzenie - grupa B - MAŁY GRANT	UKS FIGHTERS	1 200,00 zł
6	Konkurs Młodzieżowy- MOSTY II - MAŁY GRANT	Grupa Inicjatywna Baranówko	5 600,00 zł
7	Bezpieczeństwo i ratownictwo podczas „Akcji lato" - MAŁY GRANT	Mosiński Klub Żeglarski	5 500,00 zł
RAZEM:			20 500,00 zł

W oparciu o art. 19a Ustawy z dnia 24 kwietnia 2003 r. o działalności pożytku publicznego i o wolontariacie, w trybie tzw. „małego grantu" podpisano 7 umów z 4 organizacjami pozarządowymi: 5 zadań obejmowało zakres kultury fizycznej i turystyki, 1 bezpieczeństwa publicznego i ochrony przeciwpożarowej, 1 kultury.

ROZWÓJ SPORTU

Rozwój sportu

Lp.	Nazwa projektu	Nazwa organizacji	Rzeczywista kwota poniesiona na zadanie z dotacji
1	Realizacja całorocznego szkolenia tenisa ziemnego i udział w zawodach współzawodnictwa sportowego	Uczniowski Klub Sportowy Orlik Mosina	5 000,00 zł
2	Zielony Przylądek na sportowo	Stowarzyszenie 4activelife	2 000,00 zł
3	Szkołka i turnieje szachowe w Gminie Mosina - rozwój i upowszechnienie szachów wśród młodzieży	Stowarzyszenie "Ambitio"	3 000,00 zł
4	Realizacja całorocznego szkolenia piłkarskiego oraz udział w rozgrywkach ligowych organizowanych przez WZPN - dzieci młodzieży z zakresu piłki nożnej	UCZNIOWSKI KLUB SPORTOWY ORLIK MOSINA	50 000,00 zł
5	7 Biegowe Mosińskie Grand Prix	Klub Sportowy IDMAR	11 000,00 zł
6	„Przez Judo do Olimpijczyka” – Szkolenie judo dla dzieci i młodzieży z Gminy Mosina	Klub Sportowy Akademia Judo	5 000,00 zł
7	Gminny Turniej Przedszkoli	UCZNIOWSKI KLUB SPORTOWY ORLIK MOSINA	2 000,00 zł
8	Realizacja całorocznego szkolenia piłkarskiego, organizacja sportowych obozów przygotowawczych oraz udział w rozgrywkach ligowych organizowanych przez WZPN i PZPN, organizacja i udział w turniejach dla dzieci, młodzieży i dorosłych z zakresu piłki nożnej 11 osobowej	Klub Sportowy 1920 Mosina	96 500,00 zł
9	Realizacja całorocznego szkolenia z zakresu szachów, udział w rozgrywkach ligowych organizowanych przez PZSzach, organizacja i udział w turniejach dla dzieci, młodzieży i dorosłych z zakresu szachów	Klub Sportowy 1920 Mosina	8 000,00 zł
10	Gibanie po kanale X edycja	Grupa Inicjatywna Baranówko	2 000,00 zł
11	6 Król Parku	Klub Sportowy IDMAR	8 000,00 zł
12	XVII Turniej Formacji Tanecznych Mosina 2022	Uczniowski Klub Sportowy Mosińska Jedynka	12 000,00 zł
13	Organizacja systematycznych zajęć sportowych, mających na celu rozwój umiejętności sportowych szczególnie z piłki siatkowej	Uczniowski Klub Sportowy DĘBY Rogalin	2 000,00 zł
14	Zajęcia sportowe dla dzieci i młodzieży Miasta i Gminy Mosina w celu zdrowego stylu życia	Międzyszkolny Uczniowski Klub Sportowy Dynamic Akademia Karate,	6 000,00 zł
15	Całoroczne szkolenie z zakresu zespołowych gier sportowych, dyscyplina wiodąca - piłka siatkowa	Uczniowski Klub Sportowy "MOSIŃSKA JEDYNKA"	4 980,00 zł
16	Sekcja Tańca i Aerobiku - całoroczne szkolenie	Uczniowski Klub Sportowy "MOSIŃSKA JEDYNKA"	7 000,00 zł
17	Realizacja całorocznego szkolenia sportowego w Taekwondo Olimpijskiego oraz udział w turniejach organizowanych przez PZTO i WZTO dla dzieci, młodzieży i dorosłych z Gminy Mosina	Uczniowski Klub Sportowy Fighters Mosina	8 000,00 zł
18	Wspieranie i upowszechnianie kultury fizycznej i turystyki na terenie Gminy Mosina na 2022 rok	Klub Sportowy IDMAR	14 000,00 zł
19	Pamięci uczestników Powstania Wielkopolskiego	Wiejskie Stowarzyszenie Integracyjne "Wiestin"	1 300,00 zł
20	Realizacja całorocznego szkolenia piłkarskiego oraz udział w rozgrywkach ligowych organizowanych przez WZPN i PZPN- dzieci młodzieży i dorosłych z zakresu piłki nożnej 5 osobowej	Uczniowski Klub Sportowy Orlik Mosina	89 000,00 zł
21	Otwarte Mistrzostwa Gminy Mosina w kolarstwie przełajowym – MTB Wiórek 2022	Wiejskie Stowarzyszenie Integracyjne "WIESTIN"	12 000,00 zł
22	Rajd Św. Krzysztofa, Rajd w Ciemno	Automobilklub Wielkopolski	4 000,00 zł
23	Nordic Walking z Przyrodobranem	Fundacja Przyrodobranie	2 500,00 zł

Lp.	Nazwa projektu	Nazwa organizacji	Rzeczywista kwota poniesiona na zadanie z dotacji
24	Gimnastyka rehabilitacyjna	Stowarzyszenie Emerytów i Rencistów "JEDNOŚĆ" Czapor - Wiórek	2 000,00 zł
25	I Mityng sportowy dla rodzin zagrożonych wykluczeniem pod patronatem Burmistrza Gminy Mosina.	Stowarzyszenie SAMI SWOI Niepełnosprawni w Mosinie	3 923,00 zł
26	Razem dla Wiórka i Czapor	Wiejskie Stowarzyszenie Integracyjne WIESTIN	- zł
27	Zawody wędkarskie 134 Koło „Wiórek” PZW	Polski Związek Wędkarski Okręg w Poznaniu, 134 Koło "Wiórek"	2 000,00 zł
28	PUCHAR GMINY MOSINA W BRAZYLIJSKIM JJ - INVICTUS BJJ CUP VI 2022	INVICTUS BJJ MOSINA	2 000,00 zł
29	Rozwój ruchowy poprzez sporty siłowe i sporty walki ze szczególnym uwzględnieniem jiu jitsu.	INVICTUS BJJ MOSINA	10 000,00 zł
30	"Mosina Breaking Project" - cykl darmowych zajęć tańca sportowego dla dzieci i młodzieży z Miasta i Gminy Mosina	Fundacja Ewy Johansen "Talent"	2 000,00 zł
31	Szkolenie młodzieży uzdolnionej ruchowo w Gminie Mosina	Uczniowski Klub Sportowy Szakal Jeżyce	3 000,00 zł
32	I Rajd turystyczno-rowerowy z okazji 720- lecia nadania Mosinie praw miejskich"- MAŁY GRANT	HUFIEC ZHP MOSINA	2 000,00 zł
33	XXII Rajd turystyczny „Śladami historii Rzeczypospolitej Mosińskiej - MAŁY GRANT	HUFIEC ZHP MOSINA	3 000,00 zł
34	XIII Mosiński Rajd Rowerowy „Rowerem po Gminie Mosina - MAŁY GRANT	HUFIEC ZHP MOSINA	2 000,00 zł
35	Wiosenne przebudzenie - grupa A - MAŁY GRANT	UKS FIGHTERS	1 200,00 zł
36	Wiosenne przebudzenie - grupa B - MAŁY GRANT	UKS FIGHTERS	1 200,00 zł
RAZEM:		389 603,00 zł	

W 2022 roku kluby i organizacje sportowe we wnioskach składanych na realizację zadań skupiały się przede wszystkim na dyscyplinach sportowych tj. piłka nożna, sporty walki, bieganie, organizacji gier zespołowych tj. piłka siatkowa i piłka ręczna, jak również zadań obejmujących taniec oraz aerobik. Większość zadań to imprezy i projekty cykliczne, odbywające się co roku. Organizacje, które aplikowały o środki w ramach dotacji, posiadają duże doświadczenie w organizacji poszczególnych wydarzeń i zawodów, dzięki czemu ich jakość jest wysoka, zaś liczne sukcesy sportowe potwierdzają skuteczność realizowanych działań. Podpisano 31 umów na realizację zadań publicznych z 20 organizacjami sportowymi.

PODSUMOWANIE

Organizacje miały m.in. możliwość aneksowania umowy (podpisano 3 aneksy dotyczące korekty kalkulacji zadania).

Dwie organizacje dokonały zwrotów niewykorzystanej części dotacji, jedna zrezygnowała z realizacji zadania, jedna organizacja zrealizowała zadanie bez udziału dotacji (zwracając ją do budżetu).

W 2021 roku odbyły się konsultacje społeczne projektu uchwały w sprawie przyjęcia Rocznej strategii współpracy z organizacjami pozarządowymi i innymi podmiotami prowadzącymi działalność pożytku publicznego w 2022 r., wspierano także organizacje pozarządowe w zakresie promocyjnym i udostępniania informacji o realizowanych zadaniach, przesyłano informacje o możliwościach pozyskania dofinansowania działań ze środków poza gminnych, przeprowadzono szkolenie z obsługi platformy Witkac.pl, za pośrednictwem której składane są oferty i sprawozdania.



2

PROGRAMY, POLITYKI, STRATEGIE

STRATEGIA ROZWOJU GMINY

W 2023 r. rozpoczęto proces opracowywania Strategii Rozwoju Gminy Mosina 2030+



Strategia Rozwoju Gminy Mosina na lata 2014-2020+ została przyjęta do realizacji na mocy Uchwały Nr LV/383/14 Rady Miejskiej w Mosinie z dnia 30 stycznia 2014 r. Niniejszy dokument, poprzez powiązanie bezpośrednio z budżetem gminy oraz studium uwarunkowań i kierunków zagospodarowania przestrzennego i miejscowym planem zagospodarowania przestrzennego, jest jednym z ważniejszych instrumentów działania władz samorządowych. Poszczególne zapisy strategii są odzwierciedleniem aktualnych potrzeb Gminy Mosina oraz wskazują kierunek działań lokalnych w ujęciu długofalowym. Kluczowym elementem strategii rozwoju jest wizja, która określa docelowy obraz gminy w przyszłości. **Wizja rozwoju Gminy Mosina do roku 2020+ sformułowana została następująco:**

Mieszkańcy Gminy Mosina 2020+

Tworzą wspólnotę ludzi odpowiedzialnych za rozwój swojej małej ojczyzny. Atutem wspólnoty jest silna integracja mieszkańców żyjących w gminie od urodzenia i tych, którzy mieszkają tu od niedawna. Mieszkańców Gminy Mosina 2020+ wyróżniają wysokie kompetencje zawodowe, kreatywność, wysportowanie, dbałość o osoby mniej zaradne życiowo oraz dbałość o środowisko. Są zadowoleni z jakości życia w gminie. Starsi ludzie mają łatwy dostęp do usług opieki dziennej oraz usług kultury i integracji społecznej. Młodzież angażuje się w życie organizacji pozarządowych.

Gmina Mosina 2020+ w obszarze metropolitalnym Poznania

Jest dobrze skomunikowanym z Poznaniem i okolicznymi gminami ośrodkiem małych, prężnie funkcjonujących firm usługowych, świadczących usługi dla ludności na wewnętrznym rynku konsumenckim oraz dla biznesu Poznania i południowej części aglomeracji poznańskiej. Na terenie gminy w sposób zrównoważony rozwija się handel wielkopowierzchniowy oraz mniejsze, tworzące wspólnotę interesów sklepy, oferujące dobry jakościowo towar i profesjonalną obsługę. Rozwijają się tu również małe, innowacyjne i oparte na ekologicznych technologiach produkcyjnych zakłady przetwórstwa przemysłowego. Gmina Mosina wraz z sąsiednimi gminami mikroregionu Wielkopolskiego Parku Narodowego stanowi zielone płuca aglomeracji poznańskiej. Jest bardzo ważnym miejscem wypoczynku, rekreacji oraz turystyki weekendowej dla mieszkańców obszaru metropolitalnego Poznania. Rozwój turystyczny opiera się tu na umiejętności, z dbałością o przyrodę i stan środowiska, wykorzystaniu walorów naturalnych, szczególnie lasów, jezior, rzeki Warty i Kanału Mosińskiego oraz atrakcyjnej infrastruktury sportowo-rekreacyjnej i turystycznej (lokalnych atrakcji turystycznych, ścieżek rowerowych). Dobra komunikacja kolejowa i drogowa sprawiają, że mieszkańcy gminy mają łatwy dostęp do rynku pracy w południowej części aglomeracji poznańskiej oraz do usług wyższego rzędu w Poznaniu (w szczególności szkół ponadgimnazjalnych i wyższych, usług kultury, sportu i rekreacji, centrów handlowych) i innych usług komercyjnych wielkomijskich.

Edukacja gminy Mosina 2020+

To system dobrze wyposażonych i prowadzonych przez profesjonalną kadrę kierowniczą i dydaktyczną przedszkoli, szkół podstawowych i gimnazjów. Placówki oświatowe dbają o wysoki poziom nauczania, są efektywne finansowo, ale jednocześnie w jak najwyższym możliwym stopniu równo dostępne dla wszystkich mieszkańców miasta i terenów wiejskich. Wychowankowie przedszkoli i uczniowie szkół mosińskich korzystają z bogatej oferty zajęć dodatkowych oraz równomiernie rozmieszczonej na terenie gminy małej infrastruktury sportowej.

Przestrzeń publiczna Gminy Mosina 2020+

Jest estetyczna i dobrze wykorzystana pod funkcje integracyjne, wypoczynkowe i handlowo-usługowe. Rynek w Mosinie jest przestrzenią przyjazną dla spacerowiczów, na terenie której rozwijają się kawiarnie i restauracje. Mieszkańcy gminy przychodzą tu chętnie, aby wypocząć, spotykać się i obcować z atrakcyjną architekturą. Miejsca integracji społecznej są dostępne i chętnie odwiedzane także na wsiach i większych osiedlach mieszkaniowych

Usługi publiczne w Gminie Mosina 2020+

Oznaczają się wysokim poziomem dostępności, są efektywnie i skutecznie realizowane, a ich jakość spełnia wysokie standardy. Łatwy dostęp do informacji publicznej, nowoczesne technologie wykorzystane do obsługi administracyjnej sprawiają, że mieszkańcy gminy czują się swobodnie i chętnie angażują się we współdecydowanie. Usługi kultury, realizowane w oparciu o Mosiński Ośrodek Kultury oraz sieć dobrze funkcjonujących ośrodków rozwoju kultury na wsiach, mają charakter głównie lokalny, jednak w Gminie Mosina nie brakuje też wydarzeń kulturalnych o zasięgu ponadlokalnym. Usługi komunalne, realizowane w oparciu o rozwiniętą sieć infrastruktury technicznej, są dobrze zarządzane, a z punktu widzenia ich odbiorców łatwo dostępne przestrzennie i finansowo.



W niniejszym raporcie zweryfikowano osiągnięcie zakładanej wizji poprzez wykorzystanie analizy porównawczej. W celu weryfikacji tempa rozwoju gminy, zastosowano porównanie do 78 innych gmin miejsko-wiejskich, które również są strefami zewnętrznymi obszarów funkcjonalnych ośrodków wojewódzkich.

Jest to grupa o podobnych uwarunkowaniach rozwojowych, wydzielona na podstawie metodologii Polskiej Akademii Nauk. Wnioski z przeprowadzonej analizy porównawczej oraz metodologię porównania przedstawiono w części raportu [Ocena ogólna](#).

W 2022 r. najważniejsze działania związane z realizacją kończącej swoje obowiązywanie Strategii Rozwoju Gminy Mosina na lata 2014-2020+ skupiały się wokół realizacji wyznaczonych celów strategicznych.

Na podstronach niniejszego raportu można znaleźć bogate opisy działań służące wdrażaniu strategii w życie.

CEL STRATEGICZNY: ROZWÓJ USŁUG PUBLICZNYCH ISTOTNYCH DLA ROZWOJU SPOŁECZNEGO GMINY

CEL OPERACYJNY: Zapewnienie mieszkańcom gminy dostępu do usług opieki zdrowotnej i pomocy społecznej na najwyższym poziomie

Opis działań w zakładce [Polityka społeczna oraz ochrona zdrowia](#).

CEL OPERACYJNY: Zapewnienie mieszkańcom atrakcyjnej oferty kulturalnej, miejsc integracji i spędzania wolnego czasu

Opis działań w zakładce [Działalność kulturalna](#).

CEL OPERACYJNY: Upowszechnianie sportu i rekreacji

Opis działań w zakładce [Działalność sportowa](#).

CEL STRATEGICZNY: ZWIĘKSZENIE ATRAKCYJNOŚCI TURYSTYCZNEJ GMINY

Opis działań w zakładce [Kultura, sport, turystyka i rekreacja](#).

CEL STRATEGICZNY: BUDOWA WIZERUNKU GMINY I JEJ PROMOCJA

Opis działań w zakładce [Przedsiębiorczość](#).



CEL STRATEGICZNY: ROZWÓJ MIESZKALNICTWA

Opis działań w zakładce [Infrastruktura](#).



POZOSTAŁE POLITYKI, PROGRAMY I STRATEGIE

Niniejsza część przedstawia podsumowanie najważniejszych zadań wykonywanych w 2022 r. przez Gminę Mosina w związku z realizacją lokalnych polityk, programów i strategii.

Spośród wielu uchwał Rady Miejskiej stanowiących o kierunkach realizacji lokalnych polityk, programów i strategii, w pierwszej kolejności należy zwrócić uwagę na **Strategię Rozwoju Gminy Mosina na lata 2014-2020+**, która jest dokumentem o charakterze strategicznym, wyznaczającym główne kierunki rozwoju gminy, a który kończy swój okres obowiązywania.

Istotna część zadań burmistrza w 2022 r. związana była z realizacją i wdrożeniem działań zaplanowanych w licznych dokumentach o charakterze programowym i strategicznym, w tym programom dedykowanym konkretnym zadaniom własnym.

25

dokumenty i programy strategiczne gminy były realizowane w 2022 r.,

W TYM:

6

z obszaru ochrony środowiska

3

z obszaru ładu przestrzennego

1

z obszaru gospodarki mieszkaniowej

6

z obszaru pomocy społecznej

3

o charakterze ogólnym

2

z obszaru ochrony zdrowia

1

z obszaru rewitalizacji

1

z obszaru gospodarki energetycznej

2

z obszaru gospodarki komunalnej

KRÓTKI OPIS REALIZACJI POLITYK, PROGRAMÓW I STRATEGII GMINY MOSINA

PROGRAMY O CHARAKTERZE OGÓLNYM

ROCZNY PROGRAM WSPÓŁPRACY Z ORGANIZACJAMI POZARZĄDOWYMI I INNYMI PODMIOTAMI PROWADZĄCYMI DZIAŁALNOŚĆ POŻYTKU PUBLICZNEGO W 2022 R.

Podstawa prawna:

Uchwała Nr LVI/466/21 Rady Miejskiej w Mosinie z dnia 25 listopada 2021 r.

Cel:

Nadrzędnym celem programu jest budowanie partnerstwa pomiędzy Gminą Mosina i organizacjami pozarządowymi oraz innymi podmiotami prowadzącymi działalność pożytku publicznego, służącego diagnozowaniu i zaspokajaniu potrzeb mieszkańców gminy oraz wzmocnieniu aktywności społeczności lokalnych.

Realizacja w 2022 r.:

W ramach realizacji programu ogłoszono **3 otwarte konkursy ofert na realizację zadań publicznych** w 2022 roku. Działalność organizacji pozarządowych była także wspierana poprzez tzw. małe granty. Dzięki wsparciu Gminy Mosina organizacje realizowały zadania z zakresu kultury, kultury fizycznej i turystyki, pomocy społecznej, edukacji, ekologii, bezpieczeństwa, czy wypoczynku dzieci i młodzieży.

Szczegółowe informacje o realizacji programu przedstawiono w zakładce [Współpraca z organizacjami pozarządowymi](#).

MOSIŃSKA KARTA MIESZKAŃCA

Podstawa prawna:

Uchwała Nr XLVIII/553/17 Rady Miejskiej w Mosinie z dnia 27 kwietnia 2017 r.

Cel:

Program jest elementem realizowanej przez gminę polityki społecznej i promocyjnej, wprowadzającym system zniżek dla mieszkańców.

Realizacja w 2022 r.:

Szczegółowe informacje o realizacji programu przedstawiono w zakładce [Mosińska Karta Mieszkańca](#).



KARTA DUŻEJ RODZINY

Cel:

Karta Dużej Rodziny to system zniżek i dodatkowych uprawnień, które rodzinom 3+ oferują zarówno instytucje publiczne, jak i w firmy prywatne. Posiadacze KDR mogą korzystać na preferencyjnych warunkach z oferty podmiotów m.in. z branży spożywczej, paliwowej, bankowej, kulturalnej czy rekreacyjnej.

Realizacja w 2022 r.:

W okresie w ciągu 2022 r. przyznano mieszkańcom Gminy Mosina **687 szt. kart tradycyjnych i 719 szt. kart elektronicznych**.

Ubieganie się o KDR i jej otrzymanie jest bezpłatne dla mieszkańca.



PROGRAMY Z OBSZARU ŁADU PRZESTRZENNEGO

STUDIUM UWARUNKOWAŃ I KIERUNKÓW ZAGOSPODAROWANIA PRZESTRZENNEGO

Podstawa prawna:

Studium uwarunkowań i kierunków zagospodarowania przestrzennego Gminy Mosina zostało przyjęte do realizacji na mocy Uchwały nr LVI/386/10 Rady Miejskiej w Mosinie z dnia 25 lutego 2010 r.

Cel:

Niniejszy dokument określa politykę przestrzenną gminy, w tym lokalne zasady zagospodarowania przestrzennego. Ustalenia studium są wiążące przy sporządzaniu miejscowych planów zagospodarowania przestrzennego.

Realizacja w 2022 r.:

Kontynuowano prace projektowe oraz opiniowo-uzgodnieniowe, w tym spotkania z mieszkańcami, nad nowo opracowywanym studium uwarunkowań i kierunków zagospodarowania przestrzennego dla Gminy Mosina.

MIEJSCOWE PLANY ZAGOSPODAROWANIA PRZESTRZENNEGO

Podstawa prawna:

Miejscowe plany zagospodarowania przestrzennego uchwalane są w powiązaniu z zachowaniem ustaleń wynikających ze studium uwarunkowań i kierunków zagospodarowania przestrzennego Gminy Mosina.

Cel:

Miejscowe plany zagospodarowania przestrzennego są aktami prawa miejscowego, które określają przeznaczenie oraz warunki zagospodarowania terenu. Stanowią one podstawę planowania przestrzennego.

Realizacja w 2022 r.:

Na podstawie studium uchwalono **2 nowe miejscowe plany zagospodarowania przestrzennego**. Obecnie pokrycie obszaru Gminy Mosina planami wynosi 31%.

Szczegółowe informacje związane z gospodarką przestrzenną zawarto w zakładce [Planowanie przestrzenne](#).

PROGRAM OPIEKI NAD ZABYTKAMI DLA GMINY MOSINA NA LATA 2020-2023

Podstawa prawna:

Uchwała Nr XXXVI/290/20 Rady Miejskiej w Mosinie z dnia 26 listopada 2020 r.

Cel:

Celem programu jest przede wszystkim podejmowanie działań zwiększających atrakcyjność zabytków, wyeksponowanie walorów poszczególnych zabytków i krajobrazu kulturowego, zahamowanie procesu degradacji zabytków oraz wspieranie inicjatyw sprzyjających wzrostowi środków finansowych na opiekę nad zabytkami.

Realizacja w 2022 r.:

Burmistrz Gminy Mosina informował o możliwości dofinansowania prac przy zabytkach, zgodnie z uchwałą nr LXIV/550/22 Rady Miejskiej w Mosinie z dnia 28 kwietnia 2022 r. w sprawie określenia zasad udzielania dotacji **na prace konserwatorskie, restauratorskie lub roboty budowlane** przy zabytku wpisanym do rejestru zabytków lub znajdujących się w gminnej ewidencji zabytków, położonych na terenie gminy Mosina i uchwałą nr 15/736/2022 Kolegium Regionalnej Izby Obrachunkowej w Poznaniu z dnia 25 maja 2022 r.

Udzielono dotację z budżetu gminy na kwotę 70.000 zł.



PROGRAMY Z OBSZARU OCHRONY ŚRODOWISKA

PROGRAM OCHRONY ŚRODOWISKA DLA GMINY MOSINA NA LATA 2019-2022 Z PERSPEKTYWĄ NA LATA 2023-2026

Podstawa prawna:

Uchwała Nr XVII/116/19 Rady Miejskiej w Mosinie z dnia 24 października 2019 r. w sprawie przyjęcia "programu Ochrony Środowiska dla Gminy Mosina na lata 2019-2022 z perspektywą na lata 2023-2026".

Cel:

Niniejszy dokument jest podstawowym narzędziem prowadzenia polityki ochrony środowiska na terenie Gminy Mosina. Realizacja założeń programu ma przyczynić się do poprawy stanu środowiska naturalnego, efektywnego zarządzania środowiskiem oraz zapewnić skuteczne mechanizmy ochrony środowiska przed degradacją.

Realizacja w 2022 r.:

Realizacja Programu Ochrony Środowiska obejmowała w szczególności:

- dofinansowania do wymiany źródeł ciepła na niskoemisyjne;
- zakup 2 autobusów niskoemisyjnych;
- usuwanie z dofinansowaniem folii rolniczych;
- rozbudowę sieci kanalizacji sanitarnej w ramach WPRiM AQUANET.

Informacje dotyczące ochrony środowiska przedstawiono także na podstronie raportu [Ochrona środowiska](#).



PROGRAM "CZYSTE POWIETRZE"

Podstawa prawna:

Program został przyjęty do realizacji na mocy podpisanego Porozumienia z Wojewódzkim Funduszem Ochrony Środowiska i Gospodarki Wodnej w Poznaniu. Niniejszy dokument został podpisany przez Burmistrza Gminy Mosina w dniu 12 lipca 2019 r. w Urzędzie Wojewódzkim w Poznaniu.

Cel:

Czyste Powietrze to kompleksowy program, którego celem jest zmniejszenie lub uniknięcie emisji pyłów i innych zanieczyszczeń wprowadzanych do atmosfery przez domy jednorodzinne.

Realizacja w 2022 r.:

Prowadzono punkt informacyjno-konsultacyjny programu dla ułatwienia mieszkańcom aplikowania o środki na termomodernizację budynków.

Do końca roku 2022 mieszkańcy złożyli łącznie 577 wniosków, z których zostało zrealizowanych 268, a kwota wypłaconych dotacji wyniosła **3.274.486,02 zł**. Mieszkańcy gminy Mosina złożyli dotąd największą liczbę wniosków spośród gmin powiatu poznańskiego.



Poniżej przedstawiono wybrane gminy w rankingu opublikowanym na stronie internetowej Polskiego Alarmu Smogowego, dotyczącym liczby składanych wniosków w ramach programu "Czyste Powietrze".

Ranking gmin utworzony został na podstawie dostarczonych przez wojewódzkie fundusze ochrony środowiska i gospodarki wodnej danych o liczbie wniosków do programu "Czyste Powietrze" złożonych przez właścicieli budynków jednorodzinnych w poszczególnych gminach.

Wg bazy w powiecie poznańskim Gmina Mosina była zdecydowanym liderem w liczbie złożonych wniosków w powiecie poznańskim.

Aktywność w składaniu wniosków w gminach powiatu poznańskiego w ramach programu "Czyste Powietrze" w 2022 r.

Okres	Liczba złożonych wniosków (miejsce w rankingu) w programie "Czyste Powietrze"								
	Mosina	Puszczykowo	Luboń	Komorniki	Czerwonak	Stęszew	Kórnik	Kostrzyn Wlkp.	Buk
2022	223	33	69	36	48	30	52	58	23

PROGRAM USUWANIA WYROBÓW ZAWIERAJĄCYCH AZBEST Z TERENU GMINY MOSINA

Podstawa prawna:

Program został przyjęty do realizacji na mocy Uchwały Nr LXIX/484/14 Rady Miejskiej w Mosinie z dnia 30 października 2014 r. w sprawie "Programu usuwania wyrobów zawierających azbest z terenu Gminy Mosina".



Cel:

Niniejszy Program ma na celu zaplanowanie bezpiecznego dla zdrowia mieszkańców i środowiska naturalnego usunięcia wyrobów zawierających azbest z obszaru gminy.

Realizacja w 2022 r.:

Udzielano dofinansowań na usuwanie i utylizację wyrobów zawierających azbest we współpracy z powiatem poznański. Na bieżąco aktualizowano także dane w bazie azbestowej.

Zrealizowano 36 wniosków, usunięto 59 410 kg wyrobów zawierających azbest.

PLAN GOSPODARKI NISKOEMISYJNEJ

Podstawa prawna:

Uchwała Nr XXV/185/15 Rady Miejskiej w Mosinie z dnia 30 grudnia 2015 r. w sprawie przyjęcia "Planu Gospodarki Niskoemisyjnej Gminy Mosina".

Cel:

Niniejszy dokument określa wizję rozwoju miasta i gminy w kierunku gospodarki niskoemisyjnej, pozwalającej osiągnąć korzyści środowiskowe, społeczne i ekonomiczne. **Gmina Mosina już od kilku lat podejmuje działania w kierunku gospodarki niskoemisyjnej, zmierzającej do redukcji gazów cieplarnianych, poprawy efektywności energetycznej, a także wykorzystania odnawialnych źródeł energii, co przyczynia się do poprawy jakości powietrza.** Głównym źródłem zanieczyszczenia powietrza jest niska emisja, w szczególności ze źródeł ogrzewania w budynkach mieszkalnych, opalanych węglem oraz drewnem.

Realizacja w 2022 r.:

Dofinansowywano zadania wpisane do kart projektu PGN. Prowadzono termomodernizacje budynków oświaty i użyteczności publicznej oraz realizowano projekty środowiskowe.



Udzielono 145 dotacji z budżetu gminy na łączną kwotę 788.413,66 zł, dzięki czemu zainstalowano 44 nowe źródła gazowe, 70 pomp ciepła, 2 źródła elektryczne, 6 źródeł węglowych, 17 źródeł na biomasę, 6 kolektorów słonecznych dla potrzeb cwu.

Ze względu na zainteresowanie programem i wyczerpanie pierwszej puli środków, w połowie 2022 r. Burmistrz Gminy Mosina podjął decyzję o uruchomieniu środków finansowych z Wieloletniej Prognozy Finansowej z 2023 roku, celem zapewnienia środków na kontynuowanie dofinansowań przyznawanych do wymiany starych kopciuchów.

STRATEGIA ROZWOJU ELEKTROMOBILNOŚCI DLA GMINY MOSINA NA LATA 2020-2040

Podstawa prawna:

Uchwała Nr XXXI/241/20 Rady Miejskiej w Mosinie z dnia 13 sierpnia 2020 r.

Cel:

Celem niniejszego dokumentu jest określenie planu działań oraz analiza możliwych do realizacji inwestycji w celu pełnego wykorzystania potencjału elektromobilności na terenie gminy. W strategii zawarto harmonogram działań, pozwalający optymalnie wykorzystać dostępne zasoby i sprostać potrzebom transportowym i środowiskowym. Podejmowane działania mają przyczynić się do redukcji emisji lokalnej szkodliwych substancji do powietrza oraz do obniżenia poziomu hałasu.

Realizacja w 2022 r.:

Program obowiązywał, jednak z racji braku dostatecznych środków nie zrealizowano żadnych działań.

PROGRAMY Z OBSZARU REWITALIZACJI



GMINNY PROGRAM REWITALIZACJI DLA GMINY MOSINA NA LATA 2017-2027

Podstawa prawna:

Uchwała Nr LVII/645/17 Rady Miejskiej w Mosinie z dnia 26 października 2017 r.

Cel:

Celem programu jest realizacja przedsięwzięć rewitalizacyjnych, które wpłyną na poprawę jakości życia mieszkańców. Realizację programu koordynują poszczególne Referaty Urzędu Miejskiego w Mosinie.

Realizacja w 2022 r.:

W ramach niniejszego programu, podjęto następujące działania:

- zorganizowano 3 posiedzenia Komitetu Rewitalizacji Gminy Mosina;
- trwały prace nad przeprowadzeniem konsultacji społecznych dotyczących doszczegółowienia oczekiwań mieszkańców/pracowników/przedsiębiorców w kontekście 4 projektów z GPR („Plac 20 Października”, „Park Budzyń wraz z Pałacem”, „Kokotek wraz z jego otoczeniem” oraz „Plac Eleganta z promenadą”);
- przeprowadzono badania ankietowe w sprawie GPR - w ankiecie pytano o ważne miejsca w centrum miasta, które powinny podlegać w przyszłości przekształceniom. Wśród wyznaczonych obszarów objętych rewitalizacją znalazł się: Plac 20 Października, Plac Eleganta wraz z promenadą, Park i Pałac Budzyń przy ul. Krotowskiego oraz Kokotek wraz z jego bezpośrednim otoczeniem;
- podpisano umowę pn. „Gminny Program Rewitalizacji Kokotek” - wykonanie koncepcji adaptacji budynku wraz z opracowaniem programu prac konserwatorskich oraz uzyskaniem decyzji Powiatowego Konserwatora Zabytków pozwalającej na prowadzenie robót budowlanych w projektowanym zakresie prac dla budynku przy ul. Wawrzyniaka 1 w Mosinie.

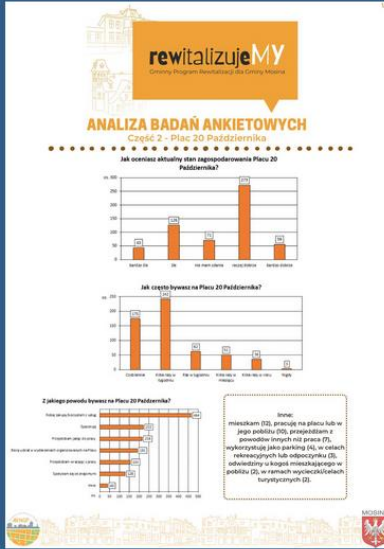

PROGRAMY Z OBSZARU POMOCY SPOŁECZNEJ I OCHRONY ZDROWIA

STRATEGIA ROZWIĄZYWANIA PROBLEMÓW SPOŁECZNYCH GMINY MOSINA NA LATA 2016-2026

Podstawa prawna:

Uchwała Nr XXXVII/334/16 Rady Miejskiej w Mosinie z dnia 29 września 2016 r.

Cel:

Niniejszy dokument strategiczny ukazuje najważniejsze problemy społeczne występujące w Gminie Mosina, takie jak bezrobocie, niepełnosprawność, uzależnienia, ubóstwo, bezdomność, przemoc w rodzinie, przestępczość.



Realizacja w 2022 r.:

Zadania wynikające z założeń strategii realizowane były przez Ośrodek Pomocy Społecznej w Mosinie. W ramach założeń strategii podejmowano także działania związane z innymi dokumentami strategicznymi, bezpośrednio powiązanymi z obszarem polityki społecznej, m.in. Gminny Program Profilaktyki i Rozwiązywania Problemów Alkoholowych oraz Przeciwdziałania narkomanii na lata 2022-2023.

Pracownicy socjalni mobilizowali i motywowali osoby bezrobotne z terenu Gminy Mosina do aktywności społeczno-zawodowej. Ponadto udzielano pomocy finansowej, świadczone pracę socjalną, pomoc psychologiczną, prawną, pedagogiczną.

Ogółem wydatki Ośrodka Pomocy Społecznej w Mosinie w 2022 r. wyniosły 52.619.194,02 zł.

Zadania realizowane w ramach poszczególnych dokumentów strategicznych scharakteryzowano poniżej.

W związku z masowym napływem do Polski osób z terytorium Ukrainy, poszukujących również w Gminie Mosina schronienia w związku z konfliktem zbrojnym na terenie ich państwa, Ośrodek Pomocy Społecznej w Mosinie w roku 2022, podjął działania zmierzające do zapewnienia tym osobom pomocy i wsparcia poprzez realizację zadań wynikających z ustawy z dnia 12 marca 2022 r. o pomocy obywatelom Ukrainy w związku z konfliktem zbrojnym na terenie tego państwa. W roku 2022 do Ośrodka Pomocy Społecznej w Mosinie wpłynęło 605 wniosków o wypłatę świadczenia, dla 1.042 osób. Dzieciom i młodzieży (218 osób) zapewniono posiłek. Udzielano także zasiłki na rzecz zapewnienia zakwaterowania oraz pokrycie kosztów zakupu posiłków.

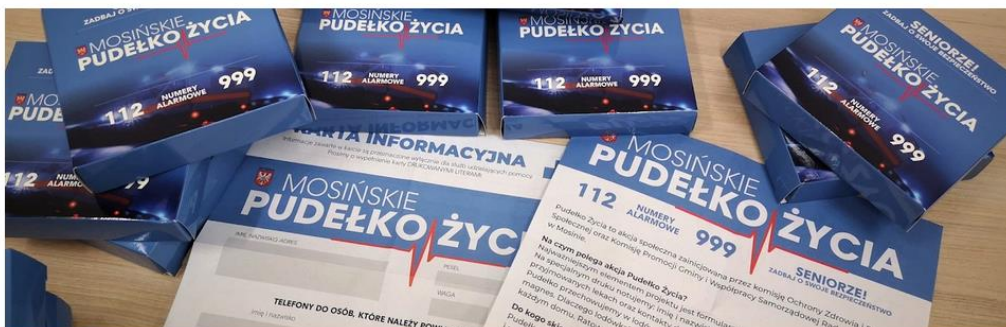

GMINNY PROGRAM PRZECIWDZIAŁANIA PRZEMOCY W RODZINIE ORAZ OCHRONY OFIAR PRZEMOCY

Podstawa prawna:

Uchwała Nr LXV/468/10 Rady Miejskiej w Mosinie z dnia 28 października 2010 r.

Cel:

Głównym celem jest pomoc osobom dotkniętym przemocą oraz motywowanie sprawców przemocy do zmiany zachowania, zaprzestania przemocy oraz podjęcia terapii dla sprawców przemocy.

Realizacja w 2022 r.:

Podjęto następujące działania:

- odbyły się **4 posiedzenia Zespołu Interdyscyplinarnego** (omawiano poszczególne przypadki rodzin dotkniętych przemocą, podejmowano działania zmierzające do zapewnienia pomocy osobom doznającym przemocy w rodzinie oraz motywowano osoby podejrzewane o stosowanie przemocy do podjęcia terapii i zmiany zachowania);
- udzielano pomocy w formie **poradnictwa (109 osób objętych pomocą)**;
- w **54 przypadkach zakończono procedurę „Niebieskiej Karty”**, z tego w 35 przypadkach zakończono procedurę z uwagi na ustanie przemocy w rodzinie i uzasadnionego przypuszczenia o zaprzestaniu dalszego stosowania przemocy w rodzinie oraz po zrealizowaniu indywidualnego planu pomocy (w 19 przypadkach zakończono procedurę z uwagi na brak zasadności podejmowania działań).

GMINNY PROGRAM WSPIERANIA RODZINY NA LATA 2021-2023

Podstawa prawna:

Uchwała Nr XXXVII/302/20 Rady Miejskiej w Mosinie z dnia 29 grudnia 2020 r.

Cel:

Program ma na celu przeciwdziałanie patologii wśród dzieci i młodzieży. Program Wspierania Rodziny wspomagany jest przez Gminny Program Profilaktyki i Rozwiązywania Problemów Alkoholowych oraz Gminny Program Przeciwdziałania Narkomanii. Realizowany jest w środowisku szkolnym i rodzinnym. Ma na celu wspieranie i rozwój poradnictwa rodzinnego, zabezpieczenie podstawowych potrzeb bytowych dziecka, współpraca i wspieranie organizacji różnych form spędzania wolnego czasu dla dzieci i młodzieży. Ponadto w Ośrodku Pomocy Społecznej w Mosinie zatrudniony jest asystent rodziny, który systematycznie współpracuje z rodzinami wymagającymi wsparcia głównie w problemach opiekuńczo-wychowawczych.

Realizacja w 2022 r.:

Podjęto następujące działania:

- **19 rodzin objęto wsparciem asystenta rodziny;**
- asystent rodziny uczestniczył w szkoleniu "Praktyczne wykorzystanie wiedzy o przywiązaniu w zabezpieczeniu dzieci porzuconych" oraz ukończył studia podyplomowe "Metodyka i metodologia pracy socjalnej";
- do pieczy zastępczej nie trafiło żadne dziecko z rodziny objętej wsparciem asystenta rodziny;
- asystent rodziny współpracował z pedagogami szkolnymi, kuratorami Zespołu Kuratorskiej Służby Sądowej, Pogotowiem Rodzinnym, Powiatowym Centrum Pomocy Rodzinie w Poznaniu.

PROGRAM "ASYSTENT OSOBISTY OSOBY NIEPEŁNOSPRAWNEJ" EDYCJA 2022

Podstawa prawna:

Uchwała Nr XLIII/356/21 Rady Miejskiej w Mosinie z dnia 25 marca 2021 r. w sprawie przystąpienia Gminy Mosina do realizacji Programu Ministerstwa Rodziny i Polityki Społecznej „Asystent osobisty osoby niepełnosprawnej” - edycja 2022.

Cel:

Niniejszy program miał na celu zapewnienie dostępności do usług asystencji osobistej, tj. wsparcia w wykonywaniu codziennych czynności oraz funkcjonowaniu w życiu społecznym osób niepełnosprawnych. Celem rozpowszechnienia usług asystenta jest zwiększenie szans osób niepełnosprawnych na prowadzenie bardziej samodzielnego i aktywnego życia. Tak więc nadrzędnym celem było dążenie do poprawy funkcjonowania osoby niepełnosprawnej w jej środowisku.

Realizacja w 2022 r.:

Program w całości finansowany był ze środków Funduszu Solidarnościowego.

W 2022 r. z programu skorzystało 9 osób niepełnosprawnych z terenu Miasta i Gminy Mosina. Całkowity koszt realizacji programu wyniósł **178.540,78 zł.**



PROGRAM "OPIEKA WYTCHEŃNIOWA"

Podstawa prawna:

Uchwała Nr XLIII/355/21 Rady Miejskiej w Mosinie z dnia 25 marca 2021 r. w sprawie przystąpienia Gminy Mosina do realizacji Programu Ministerstwa Rodziny i Polityki Społecznej „Opieka wytchnieniowa” - edycja 2022.

Cel:

Program ma na celu wsparcie członków rodzin i opiekunów osób niepełnosprawnych poprzez zapewnienie im wsparcia w dotychczas wykonywanych obowiązkach, a także zapewnienie zastępstwa w wykonywanych obowiązkach.

Realizacja w 2022 r.:

Z niniejszego programu w formie pobytu dziennego w miejscu zamieszkania podopiecznego skorzystało 36 osób.

Program w całości finansowany był ze środków Funduszu Solidarnościowego. Całkowity koszt realizacji programu w formie pobytu dziennego wyniósł **297.960,00 zł.**



WIELOLETNI PROGRAM OSŁONOWY "POSILEK W SZKOLE I W DOMU" NA LATA 2019-2023

Podstawa prawna:

Uchwała Nr III/9/18 Rady Miejskiej w Mosinie z dnia 13 grudnia 2018 r. w sprawie uchwalenia wieloletniego programu osłonowego w zakresie dożywiania "Posiłek w szkole i w domu" na lata 2019-2023.

Cel:

W ramach programu możliwe jest uzyskanie pomocy w formie posiłku dla dzieci i młodzieży w sytuacjach szczególnie uzasadnionych.

Realizacja w 2022 r.:

Posiłkiem w szkole zostało objętych **83 dzieci, które wychowywały się w 45 rodzinach**. Na realizację rządowego programu „Posiłek w szkole i w domu” w 2022 r. przeznaczono środki w wysokości **78.949,00 zł**.

GMINNY PROGRAM PROFILAKTYKI I ROZWIĄZYWANIA PROBLEMÓW ALKOHOLOWYCH ORAZ PRZECIWDZIAŁANIA NARKOMANII NA LATA 2022-2023

Podstawa prawna:

Uchwała Nr LXIII/529/22 Rady Miejskiej w Mosinie z dnia 29 marca 2022 r.

Cel:

Realizacja programu ma na celu przeciwdziałanie problemom alkoholowym na terenie gminy, podnoszenie świadomości społecznej i reagowania w zakresie przeciwdziałania przemocy w rodzinie, minimalizację szkód spowodowanych nadużywaniem alkoholu, prowadzenie profilaktycznych działań w szkołach oraz edukowanie sprzedawców.

Realizacja w 2022 r.:

W ramach realizacji programu podjęto następujące działania:

- kontynuowano działalność Grup Wsparcia:
 - prowadzono programy: „Jak poradzić sobie ze stresem”, „Praca z lękiem u osób współuzależnionych”, „Poczucie własnej wartości u osób współuzależnionych” oraz „Jak poradzić sobie ze złością i stresem”, w których uczestniczyło każdorazowo 8-10 osób;
- działalność prowadziła Gminna Komisja Rozwiązywania Problemów Alkoholowych - prowadzono spotkania 2 razy w miesiącu, podczas których prowadzono rozmowy z osobami uzależnionymi i współuzależnionymi (221 osób), kierowano sprawy do biegłych lub do sądu rejonowego (9 spraw do sądu) czy też omawiano sytuację w rodzinach z "Niebieskiej Karty";
- prowadzono profilaktykę w szkołach w formie programów i warsztatów na temat szkodliwego działania alkoholu oraz skutków jego spożywania;
- rodziny z problemami finansowymi mogły ubiegać się o wsparcie finansowe w ośrodku pomocy społecznej;
- w ramach programu funkcjonowało 7 świetlic opiekuńczo-wychowawczych na terenie gminy oraz 2 punkty konsultacyjno terapeutyczne:
 - w punkcie prowadzonym przez mgr Agnieszkę Merle udzielono 323 porady dla 44 osób;
 - w punkcie prowadzonym przez mgr Małgorzatę Skoczyńską udzielono 311 porad dla 38 osób;
- zrealizowano letni wypoczynek dla 100 dzieci z rodzin z problemami społecznymi;
- prowadzono zajęcia profilaktyczne w szkołach dotyczące szkodliwości zażywania narkotyków.

W 2022 r. dokonano aktualizacji „Diagnozy lokalnych zagrożeń społecznych”. Przeprowadzona była przez Małopolskie Centrum Profilaktyki z Krakowa.

Na realizację zadań związanych z przeciwdziałaniem alkoholizmowi wydatkowano środki w wysokości **613.064,43 zł**.

Na realizację zadań związanych z przeciwdziałaniem narkomanii wydatkowano środki w wysokości **2.930,50 zł**.

PROGRAMY Z OBSZARU GOSPODARKI KOMUNALNEJ, MIESZKANIOWEJ I ENERGETYCZNEJ

ZAŁOŻENIA DO PLANU ZAOPATRZENIA W CIEPŁO, ENERGIĘ ELEKTRYCZNĄ I PALIWA GAZOWE DLA GMINY MOSINA

Podstawa prawna:

Uchwała Nr LIV/452/21 z dnia 28 października 2021 r. (aktualizacja).

Cel:

Celem dokumentu była ocena stanu aktualnego i przewidywanych zmian zapotrzebowania na ciepło, energię elektryczną i paliwa gazowe w perspektywie do 2033 r. Realizacja programu ma umożliwić zabezpieczenie zapotrzebowania w energię na rynku lokalnym Gminy Mosina oraz każdego z odbiorców, w tym wykorzystanie istniejących nadwyżek i lokalnych zasobów paliw i energii, z uwzględnieniem energii elektrycznej i ciepła wytwarzanych w odnawialnych źródłach energii.



Realizacja w 2022 r.:

Została podpisana umowa z Węgłokoksem SA na zaopatrzenie Gminy Mosina w węgiel. Od 6 grudnia można było składać wnioski o zakup węgla na preferencyjnych warunkach.

W grudniu, w związku z dużym zainteresowaniem tą formą zakupu, skierowano ankietę do osób mieszkających na terenie gminy, które otrzymały dodatek węglowy lub uzyskały do niego prawo i do tej pory jeszcze nie zakupiły węgla w preferencyjnej cenie.

Gmina Mosina wypłaciła mieszkańcom w 2022 r. dodatek węglowy w łącznej wysokości **14.310.891,18 zł**.

WIELOLETNI PROGRAM GOSPODAROWANIA MIESZKANIOWYM ZASOBEM GMINY MOSINA

Podstawa prawna:

Uchwała Nr XX/142/19 Rady Miejskiej w Mosinie z dnia 12 grudnia 2019 r.

Cel:

Priorytetem dla gospodarki mieszkaniowej w okresie obowiązywania niniejszego programu jest wprowadzenie równoważącej się struktury przychodów (dochodów) i kosztów (wydatków), a także poprawa wykorzystania i racjonalizacja gospodarowania mieszkaniowym zasobem gminy.

Realizacja w 2022 r.:

Na realizację zadań z zakresu gospodarowania mieszkaniowym zasobem gminy wydatkowano kwotę 1.358.016,69 zł, w tym m.in.

- przeprowadzono prace remontowe lokalu przy ul. Krotowskiego 16 w Mosinie w celu przygotowania miejsca zakwaterowania dla obywateli Ukrainy;
- wydatkowano 257.717,09 zł na remonty w zasobach mieszkaniowych Gminy Mosina;
- wykupiono grunty o wartości 639.786,18 zł;

WIELOLETNI PLAN ROZWOJU I MODERNIZACJI URZĄDZEŃ WODOCIĄGOWYCH I URZĄDZEŃ KANALIZACYJNYCH BĘDĄCYCH W POSIADANIU AQUANET S. A. NA LATA 2014-2029

Podstawa prawna:

Uchwała Nr XXXVI/2584/20 Rady Miejskiej w Mosinie z dnia 26 listopada 2020 r.

Cel:

W ramach sporządzonego dokumentu określono planowane inwestycje i poziom nakładów planowanych na ich realizację, uzasadnienie konieczności ich realizacji oraz określenie zakresów rzeczowych i nakładów.

Realizacja w 2022 r.:

Aquanet S.A. realizuje zadania przyjęte do planu przy współpracy z Gminą Mosina.

Więcej na temat zadań z zakresu wodociągów w zakładce [Ochrona środowiska](#).

PROGRAM OPIEKI NAD ZWIERZĘTAMI BEZDOMNYMI ORAZ ZAPOBIEGANIA BEZDOMNOŚCI ZWIERZĄT NA TERENIE GMINY MOSINA

Podstawa prawna:

Uchwała nr LXIII/535/22 rady Miejskiej w Mosinie z dnia 29 marca 2022 r.

Cel:

Program ma na celu zapobieganie bezdomności zwierząt, zapewnienie opieki zwierzętom bezdomnym, wyłapywanie zwierząt i doprowadzenie ich do schroniska oraz ograniczenie niekontrolowanego rozrodu zwierząt i edukację społeczeństwa w zakresie obowiązków spoczywających na właścicielach zwierząt.

Realizacja w 2022 r.:

Prowadzono sterylizację i kastrację wolno żyjących kotów. Związek międzygminny finansował schroniska dla bezdomnych zwierząt celem zapewnienia im opieki. Składka członkowska Gminy Mosina wyniosła 239.834,20 zł. Sfinansowano również utrzymanie przytuliska dla zwierząt celem zapewnienia opieki zwierzętom wyłapywanym do czasu odnalezienia ich właściciela przed przekazaniem ich do schroniska.

Ponadto zapewniono opiekę zwierzętom gospodarskim oraz dokarmianie dla wolno żyjących kotów (zakupywanie karmy i współpraca z wolontariuszami).

Schronisko w 2022 r. przyjęło 34 zwierzęta, natomiast dokonano także 23 adopcji.



MOSIŃSKA KARTA MIESZKAŃCA

Program jest elementem realizowanej przez gminę polityki społecznej i promocyjnej, wprowadzającym system zniżek dla mieszkańców.

Celem programu jest promocja zameldowania na terenie Gminy Mosin oraz promocja rozliczania podatku dochodowego PIT w Gminie Mosina. Realizacja programu ma przyczynić się do poprawy jakości życia mieszkańców poprzez poszerzenie oferty spędzania wolnego czasu, zwiększenie dostępności do publicznego transportu zbiorowego. "Mosińska Karta Mieszkańca" ma także umacniać wśród mieszkańców poczucie lokalnej tożsamości i promować korzystanie z usług lokalnych przedsiębiorców.

W 2021 r., na mocy Zarządzenia nr 85/2021 Burmistrza Gminy Mosina z dnia 7 maja 2021 r., zmieniono regulamin przyznawania i korzystania z "Mosińskiej Karty Mieszkańca".



MOSIŃSKA KARTA MIESZKAŃCA:

Kartę Mieszkańca może otrzymać każda osoba zameldowana lub rozliczająca podatek dochodowy od osób fizycznych i deklarująca Gminę Mosina jako miejsce zamieszkania, bez względu na poziom osiąganego dochodu.

Karta wydawana jest dla jednej osoby. Uprawnieni użytkownicy (czyli osoby zameldowane lub rozliczające podatek dochodowy na terenie Gminy Mosina) otrzymują Kartę na okres 5 lat.

Karta wydawana jest na podstawie wniosku złożonego za pośrednictwem strony internetowej: www.mkm.mosina.pl



1 519

Liczba wydanych Kart w 2022 r.
(1.705 założonych kont)



3 580

Liczba wydanych Kart w ogółem do
31.12.2022 r.

(4.519 założonych kont)



5

Liczba nowych Partnerów w 2022 r.

KORZYŚCI Z POSIADANIA KARTY



Dla posiadaczy Karty przewidziano dodatkowe punkty przy rekrutacji do przedszkoli i oddziałów przedszkolnych w szkołach podstawowych prowadzonych przez Gminę Mosina, na drugim etapie postępowania rekrutacyjnego.

Obecnie przyznaje się 2 dodatkowe pkt.



Od 1 stycznia 2021 r. posiadacze Karty mogą korzystać z bezpłatnych przejazdów komunikacją gminną.

Dotyczy to przejazdów:

- LINIA 691 (Mosina – Krosno – Borkowice);
- LINIA 692 (Mosina – Ludwikowo Szpital – Krosinko – Dymaczewo Stare – Dymaczewo Nowe);
- LINIA 693 (Mosina – Sowiniec – Sowinki – Baranowo – Krajkowo);
- LINIA 698 (Mosina – Rogalinek – Sasinowo – Wiórek);
- LINIA 699 (Mosina – Radzewice – Mieczewo – Kórnik);
- LINIA 694 (Mosina – Leszczyńska – Leśna – Krosińska – Śremska – Mosina).



MKM
Partner Programu
**MOSIŃSKA
KARTA
MIESZKAŃCA**

Posiadacze Karty uzyskują dostęp do ulg i rabatów zaoferowanych przez Partnerów Programu.



Karty można używać w aplikacji „Mobilna Mosina”

- pozwala na dostęp do elektronicznej wersji swojej karty MKM oraz karty innych użytkowników konta rodzinnego;
- przekazuje powiadomienia o nowościach w ofercie Mosińskiej Karty Mieszkańca oraz o ważnych wydarzeniach z życia gminy;
- daje możliwości administrowania swoim kontem oraz kontem członków swojej rodziny, w tym dodawania nowych pakietów lub nowych członków rodziny, a także zgłoszenie zagubienia plastikowej karty;
- pokazuje historię zdarzeń z użyciem karty MKM.



3

WARUNKI ŻYCIA MIESZKAŃCÓW

INFRASTRUKTURA

DROGI, ULICE, CHODNIKI I OŚWIETLENIE



134,2

Długość dróg gminnych publicznych (w km)



152,6

Długość dróg gminnych wewnętrznych (w km)



5,28

Długość dróg powiatowych (w km)

Zestawienie dróg publicznych na terenie Gminy Mosina

L.p.	Nazwa ulicy	Długość	Typ jezdni	Chodniki	Oświetlenie drogowe	Kanalizacja deszczowa
Miasto Mosina						
1	Agrestowa	167	nieutwardzona	tak	tak	-
2	Akacyjowa	264	nieutwardzona	-	tak	-
3	Brzechwy	577	MMA	tak	tak	tak
4	Brzoskwińowa	185	nieutwardzona	-	tak	-
5	Brzozowa	127	nieutwardzona	-	tak	-
6	Budzyńska	288	MMA	tak	tak	tak
7	Bukowa	321	nieutwardzona	-	tak	-
8	Cisowa	244	BKB	-	tak	tak
9	Chodkiewicza	251	nieutwardzona	-	tak	-
10	Chopina	1250	nieutwardzona/BKB	-	tak	-
11	Czajkowskiego	206	nieutwardzona	-	tak	-
12	Czarneckiego	155	BKB	tak	tak	-
13	Czarnokurz	457	BKB	-	tak	tak
14	Czereśniowa	772	BKB/MMA	tak	tak	tak
15	Czwartaków	634	nieutwardzona/trylinka	-	tak	-
16	Dembowskiego	308	nieutwardzona	tak	tak	-
17	Dębowa	230	BKB	-	tak	tak
18	Dworcowa	290	MMA	tak	tak	tak
19	Długa	254	nieutwardzona	-	tak	tak
20	Farbiarska	269	MMA	tak	tak	tak
21	Gałczyńskiego	1031	MMA	tak	tak	tak
22	Garbarska	134	BKB	-	tak	tak
23	Grabowa	251	nieutwardzona	-	tak	-
24	Gruszkowa	294	MMA/nieutwardzona	-	tak	tak
25	Jabłkowa	146	nieutwardzona	-	tak	tak
26	Jagodowa	122	nieutwardzona	-	tak	-
27	Jarzynowa	362	nieutwardzona/MMA	-	tak	-
28	Jasna	603	nieutwardzona	tak	tak	-
29	Jaworowa	245	BKB	-	tak	tak
30	Jesionowa	197	BKB	-	tak	tak
31	Jeziorna	297	nieutwardzona	-	tak	-

L.p.	Nazwa ulicy	Długość	Typ jezdni	Chodniki	Oświetlenie drogowe	Kanalizacja deszczowa
32	Jodłowa	107	nieutwardzona	-	-	-
33	Kalinowa	250	nieutwardzona	-	tak	-
34	Kanałowa	152	BKB	tak	tak	tak
35	Kasprowicza	424	BKB	tak	tak	tak
36	Kasztanowa	256	nieutwardzona	-	tak	tak
37	Kilińskiego	240	BKB	tak	tak	tak
38	Klonowa	266	nieutwardzona	-	tak	-
39	Kolejowa	888	MMA	tak	tak	tak
40	Kołątaja	315	MMA	tak	tak	tak
41	Konopnickiej	601	nieutwardzona/MMA/kamienny bruk	-	tak	tak
42	Kopernika	314	plyty ażurowe	-	tak	-
43	Kościelna	94	BKB	tak	tak	tak
44	Kościuszki	310	BKB	-	tak	tak
45	Krańcowa	420	nieutwardzona	-	tak	-
46	Krasickiego	620	MMA	tak	tak	tak
47	Krosińska	493	MMA	tak -	tak	-
48	Krotowskiego	115	MMA/BKB	tak	tak	tak
49	Krótką	222	nieutwardzona/plyty drogowe	-	tak	-
50	Kwiatowa	150	nieutwardzona	-	tak	-
51	Lema	703	MMA	tak	tak	tak
52	Leśmiana	1193	nieutwardzona	-	-	-
53	Leśna	494	MMA	tak	tak	tak
54	Łazienna	303	BKB	tak	tak	tak
55	Łąkowa	358	BKB	tak	tak	tak
56	Marcinkowskiego	362	BKB	tak	tak	-
57	Mickiewicza	447	MMA	tak	tak	tak
58	Mieszka I	639	nieutwardzona	-	tak	-
59	Mokra	370	nieutwardzona	-	tak	-
60	Moniszki	168	nieutwardzona	-	tak	-
61	Morełowa	254	nieutwardzona	tak	tak	-
62	Niezlomnych	151	MMA	tak	tak	tak
63	Nizinna	367	nieutwardzona	-	tak	tak
64	Nowa	200	BKB	-	tak	-

L.p.	Nazwa ulicy	Długość	Typ jezdni	Chodniki	Oświetlenie drogowe	Kanalizacja deszczowa
65	Nowowiejskiego	209	nieutwardzona	tak	tak	-
66	Obrzańska	201	nieutwardzona	-	tak	-
67	Ogrodowa	243	MMA	tak	tak	tak
68	Olchowa	294	nieutwardzona	-	tak	-
69	Orzeszkowej	315	MMA/bruk kamienny	tak	tak	tak
70	Paderewskiego	338	nieutwardzona	-	tak	-
71	Piaskowa	675	BKB	tak	tak	tak
72	Pl. 20 Października	365	MMA	tak	tak	tak
73	Podgórna	418	nieutwardzona	tak	tak	-
74	Poniatowskiego	410	MMA	tak	tak	tak
75	Porzeczkowa	150	nieutwardzona	-	tak	-
76	Powstańców Wielkopolskich	260	BTB	tak	tak	tak
77	Poziomkowa	150	nieutwardzona	-	tak	tak
78	Poznańska	496	MMA/BKB	tak	tak	tak
79	Pożegowska	1157	MMA	tak	tak	tak
80	Prusa	312	BKB	tak	tak	tak
81	Ptasia	233	nieutwardzona	tak	tak	-
82	Reja	297	BKB	tak	tak	tak
83	Reymonta	254	BKB	tak	tak	tak
84	Rzeczna	142	BKB/MMA/nieutwardzona	tak	tak	-
85	Rzeczypospolitej Mosińskiej	1368	MMA	tak	tak	-
86	Sienkiewicza	185	nieutwardzona	-	tak	-
87	Skrajna	551	MMA/nieutwardzona	-	tak	tak
88	Skryta	484	MMA	tak	tak	tak
89	Skrzynecka	475	nieutwardzona	-	tak	-
90	Słoneczna	352	nieutwardzona	tak	tak	-
91	Słowackiego	176	BTB/MMA	tak -	tak	tak
92	Sosnowa	219	nieutwardzona	tak	tak	-
93	Sowińskiego	625	BKB	tak	tak	tak
94	Spokojna	182	MMA	tak	tak	tak
95	Strzałowa	331	nieutwardzona	-	tak	tak
96	Strzelecka	2018	MMA	tak	tak	tak
97	Studzienne	42	nieutwardzona	-	-	-
98	Niepodległości= 25 Stycznia	453	BKB	tak	tak	tak

L.p.	Nazwa ulicy	Długość	Typ jezdni	Chodniki	Oświetlenie drogowe	Kanalizacja deszczowa
99	Szkolna (od Spokojnej)	240	MMA	tak	tak	tak
100	Szkolna (od Rzeczypospolitej Mosińskiej, przy szkole)	86	MMA	tak	tak	tak
101	Szpakowa	184	nietwardzona	-	tak	-
102	Szyszkowa	168	BKB	-	tak	tak
103	Śliwkowa	194	nietwardzona	tak	-	-
104	Świerkowa	519	nietwardzona	-	tak	-
105	Targowa	822	BKB	tak	tak	tak
106	Topolowa	864	MMA	tak	tak	tak
107	Torowa	994	BKB	tak	tak	tak
108	Tylna	137	BKB	-	tak	tak
109	Wąska	131	BKB	-	tak	-
110	Wiatrowa	347	nietwardzona	tak	tak	-
111	Wiejska	464	BKB	-	tak	tak
112	Wieniawskiego (+odc. Matejki)	284	nietwardzona/BKB	-	tak	tak
113	Wierzbowa	130	nietwardzona	-	tak	-
114	Wiosny Ludów	330	BKB	tak	tak	tak
115	Wiśniowa	127	nietwardzona	-	tak	-
116	Wodna	1281	BKB/ MMA	tak	tak	tak
117	Wrzosowa	129	nietwardzona	-	tak	-
118	Wybickiego	494	nietwardzona	tak	tak	-
119	Wysoka	391	BKB	tak	tak	tak
120	Zieleniec	136	MMA	tak	tak	-
121	Żeromskiego	556	nietwardzona	-	tak	-
Babki						
1	Babicka (001)	262	MMA	tak	tak	-
2	Droga przy jednostce wojskowej na Głuszynę Leśną []	4013	MMA/nietwardzona	-	-	-
3	Droga przy jednostce wojskowej w stronę "radarów" (003)	495	MMA/nietwardzona	-	-	-
Baranowo						
1	Droga bez nazwy (wzdłuż zakola Warty) (004)	707	nietwardzona	-	tak	-
2	Droga bez nazwy (Baranowo-Baranówko, ciąg z drogą w m. Baranówko) (razem z drogą prowadzącą do zakola Warty)	1008	nietwardzona/MMA	-	-	-
Baranówko						
1	Droga przez wieś (006)	2102	nietwardzona	tak	tak	-
2	Droga Baranowo-Baranówko II	602	nietwardzona	-	-	-

L.p.	Nazwa ulicy	Długość	Typ jezdni	Chodniki	Oświetlenie drogowe	Kanalizacja deszczowa
Bolesławiec						
1	Droga przez wieś [007] (razem z mostem) za mostem koniec	2960	MMA/nieutwardzona	-	tak	-
3	Droga w stronę Dymaczewa Nw. (przedłużenie Wspólnej)	149	nieutwardzona	-	-	-
Czapury						
1	Dolna (600) (razem z łącznikiem Dolna Kręta 70m)	419	nieutwardzona	-	tak	-
2	Kręta (800)	944	nieutwardzona/ betonowe płyty/MMA	-	tak	-
3	Poznańska nr 109-107 (012)	195	nieutwardzona	-	tak	-
4	Poznańska (010)	348	nieutwardzona	-	tak	-
5	Promowa (103)	502	nieutwardzona	tak	tak	-
Daszewice						
1	Dolna (015)	558	nieutwardzona	-	tak	-
2	Górna (016)	772	nieutwardzona	-	-	-
3	Piotrowska [102]	1219	MMA/nieutwardzona	tak	tak	tak
4	Poznańska (014)	1464	MMA	-	tak	-
5	Szkolna (013)	413	MMA	tak	tak	tak
6	Żwirowa (033)	338	nieutwardzona	-	tak	-
Drużyna						
1	Piaskowa (018)	475	nieutwardzona	-	tak	-
2	Wierzbową (018) (od Borkowic do torów)	546	nieutwardzona	-	tak	-
Dymaczewo Stare						
1	Bajera (020)	1192	nieutwardzona	tak	tak	-
2	Czereśniowa [108]	1406	nieutwardzona	-	tak	-
3	Podgórna (021)	277	nieutwardzona	-	tak	-
4	Szkolna (013)	233	MMA	tak	tak	-
Dymaczewo Nowe						
1	Wczasowa (019)	336	nieutwardzona	-	tak	-
2	Wspólna (109) (do Bolesławca)	1508	nieutwardzona	-	tak	-
Głuszyna Leśna						
1	Droga przez wieś [] (kontynuacja drogi z Baabek przy jednostce wojskowej)	0	nieutwardzona	-	-	-
Krajkowo						
1	Droga przez wieś [023] (razem z zątką przy figurce i drogą na Folwark)	5697	MMA/ nieutwardzona	tak	tak/nie	tak/nie
2	Droga bez nazwy (025)	88	nieutwardzona	-	-	-
3	Droga bez nazwy (przy krzyżu w prawo) (024)	278	nieutwardzona	-	tak	-

L.p.	Nazwa ulicy	Długość	Typ jezdni	Chodniki	Oświetlenie drogowe	Kanalizacja deszczowa
5	Droga bez nazwy [100]	2306	nieutwardzona	-	-	-
6	Droga bez nazwy [101]	4827	nieutwardzona	-	-	-
Krosinko						
1	Leśna (031)	225	nieutwardzona	-	tak	-
2	Lipowa [105]	885	MMA	tak	tak	tak
3	Ludwikowska (028)	297	MMA	tak	tak	tak
4	Ogrodowa (032)	245	nieutwardzona	-	tak	tak
5	Parkowa (027)	146	nieutwardzona/kamienny bruk	-	tak	-
6	Piaskowa (030)	204	nieutwardzona	-	tak	tak
7	Stęszewska (029)	403	BKB	tak	tak	tak
8	Wierzbowa [104]	2853	nieutwardzona	-	tak	-
9	Zielona (033)	269	BKB	-	tak	tak
Krosno						
1	Boczna (034)	641	MMA/BKB	tak	tak	tak
2	Graniczna (017)	355	nieutwardzona	-	tak	-
3	Jasna	111	nieutwardzona	tak	tak	-
4	Krosińska (040)	588	MMA	tak	tak	-
5	Krótką()	158	nieutwardzona	-	tak	-
6	Kwiatowa	109	nieutwardzona	-	tak	-
7	Leśna (035)	747	nieutwardzona/MMA	tak	tak	tak
8	Nadleśna	313	nieutwardzona	tak	tak	-
9	Piaskowa [105]	1068	MMA	tak	tak	tak
10	Polna (036)	783	BKB	tak	tak	tak
11	Słoneczna (042)	197	nieutwardzona	tak	tak	-
12	Sosnowa (043)	366	nieutwardzona	tak	tak	-
13	Spokojna (039)	273	nieutwardzona	-	-	-
14	Strzelecka	353	MMA	tak	tak	tak
15	Tylna (037)	401	nieutwardzona	-	tak	tak
16	Zielona (038)	199	nieutwardzona	-	tak	-
Mieczewo						
1	Kamionecka (048)	463	nieutwardzona	-	tak	-
2	Promienista	666	nieutwardzona	-	-	-
3	Szeroka (044)	1303	MMA	tak	tak	-
4	Szeroka jednokierunkowa	226	MMA	tak	tak	-

L.p.	Nazwa ulicy	Długość	Typ jezdni	Chodniki	Oświetlenie drogowe	Kanalizacja deszczowa
5	Droga bez nazwy (równoległa do Szerokiej)	448	nieutwardzona	-	-	-
6	Droga bez nazwy (od równoległej do Szerokiej do Szerokiej)	110	nieutwardzona	-	-	-
7	Droga bez nazwy (od równoległej do Szerokiej do Szerokiej)	116	nieutwardzona	-	-	-
8	Droga bez nazwy (od Szerokiej do Promienistej)	134	nieutwardzona	-	-	-
9	Droga na Osadę Mieczewo	1876	nieutwardzona	-	-	-
10	Droga przejęta od ZDP (od DW w kierunku Dworzysk)	967	nieutwardzona	-	tak	-
Nowinki						
1	Dębowa (050)	550	nieutwardzona	-	tak	-
2	Droga bez nazwy [107] (w kier. Grzybna)	1625	nieutwardzona	-	-	-
Pecna						
1	Brzozowa (051)	318	nieutwardzona	-	tak	-
2	Cicha (052)	140	nieutwardzona	-	tak	-
3	Dębowa	147	nieutwardzona	-	tak	-
4	Kolejowa (054)	98	nieutwardzona	-	tak	-
5	Kozia (055)	770	BKB	-	tak	tak
6	Krótką (056)	127	nieutwardzona	-	tak	-
7	Kwiatowa (057)	438	nieutwardzona	-	tak	-
8	Leśna (058)	549	nieutwardzona	-	tak	-
9	Lipowa (059)	654	nieutwardzona	-	tak	-
10	Łąkowa (060)	595	nieutwardzona	-	tak	tak
11	Ogrodowa (061)	570	nieutwardzona	tak	tak	-
12	Piaskowa (062)	303	nieutwardzona	-	tak	-
13	Różana (063)	379	nieutwardzona	tak	tak	-
14	Sosnowa (064)	333	nieutwardzona	-	tak	-
15	Szkolna (065)	431	MMA	tak	tak	tak
16	Wąska (066)	263	nieutwardzona	-	tak	-
17	Wierzbowa (067)	329	nieutwardzona	-	tak	tak
18	Zielona (068)	199	nieutwardzona	-	tak	-
Radzewice						
1	Konwaliowa	156	nieutwardzona	-	tak	-
2	Długa	694	nieutwardzona	-	tak	-
3	Piaskowa	522	nieutwardzona	-	tak	-
4	Wodna	336	nieutwardzona	-	tak	-

L.p.	Nazwa ulicy	Długość	Typ jezdni	Chodniki	Oświetlenie drogowe	Kanalizacja deszczowa
5	Bez Nazwy (na wprost Wodnej w kierunku Konarskie)	1879	nieutwardzona	-	-	-
Rogalin						
1	Arciszewskiego (072)	219	bruk kamienny	-	tak	-
2	Nowa (074)	1204	nieutwardzona/bruk kamienny	-	tak	-
3	Podleśna (075)	3108	nieutwardzona	-	tak	-
4	Poznańska (076)	176	MMA	-	tak	-
5	Prezydialna (077)	671	nieutwardzona	-	tak	-
6	Szkolna (078)	515	nieutwardzona	tak	tak	-
Rogalinek						
1	Kościelna (085)	217	BKB/nieutwardzona	tak	tak	tak
2	Krótką (083)	209	nieutwardzona	-	tak	-
3	Podgórna (079)	529	plyty ażurowe	-	tak	-
4	Północna (080)	835	MMA/nieutwardzona	tak	tak	-
5	Sikorskiego (082)	1259	nieutwardzona	tak	tak	-
6	Słoneczna (081)	523	nieutwardzona	-	tak	-
7	Wodna (085)	773	nieutwardzona	-	tak	-
8	Wąska (084)	376	nieutwardzona	-	tak	-
Sasinowo						
1	Wiosenna (086)	459	nieutwardzona	-	tak	-
Sowiniec						
1	Droga przez wieś (087)	140	BKB/MMA	-	tak	-
Sowinki						
1	Droga przez wieś [088]	1559	MMA	tak	tak	tak
Świątniki						
1	Kórnicka (097)	225	nieutwardzona	-	tak	-
2	Droga bez nazwy (łącznik 1) (098)	83	trylinka	tak	tak	-
3	Droga bez nazwy (łącznik 2) (099)	125	nieutwardzona	-	tak	-
Wiórek						
1	Bankowa (089)	320	nieutwardzona	tak	tak	-
2	Łąkowa ()	646	nieutwardzona	-	tak	-
3	Podleśna (090)	906	nieutwardzona/plyty drogowe	-	tak	-
4	Sosnowa (091)	213	nieutwardzona	-	tak	-

L.p.	Nazwa ulicy	Długość	Typ jezdni	Chodniki	Oświetlenie drogowe	Kanalizacja deszczowa
5	Szkolna (092)	601	betonowa kostka brukowa/nieutwardzona	tak	tak	-
6	Wierzbowa (093)	568	nieutwardzona	-	tak	-
Żabinko						
pp1	Droga bez nazwy (w kierunku Nowinek i Sowinek) (094)	1647	nieutwardzona	tak	tak	-
Razem:		134 213				

Zestawienie dróg wewnętrznych na terenie Gminy Mosina

Miejscowość	Nazwa ulicy	Długość	Nr działki	Nawierzchnia
Miasto Mosina				
OSIEDLE NR 4	Skrajna	362,68	864/6, 864/12	nieutwardzona
	Bez nazwy	15,45	863/12	nieutwardzona
	Bez nazwy	349,39	873/30	nieutwardzona
	Bruno Schulza	192,18		nieutwardzona
	Iwaskiewiczza	174,86		nieutwardzona
	Boya- Żeleńskiego	223,88		nieutwardzona
	Juliana Tuwima	404,94		nieutwardzona
	Nałkowskiej	335,31		nieutwardzona
	Norwida	169		nieutwardzona
	Staffa	12,51		nieutwardzona
	Gombrowicza	273,77		nieutwardzona
	Porazińskiej	248		nieutwardzona
	Dąbrowskiej	159		nieutwardzona
	Bez nazwy	189	2128/2, 2129/2, 2130/7, 2130/9, 2130/10	nieutwardzona
OSIEDLE NR 5	Nadleśna (odnoga)	72	392	nieutwardzona
	Słoneczna	126	300/6	nieutwardzona
	Odnoga Strzelecka	75	2969	nieutwardzona
	Głogowa	300		betonowa kostka brukowa
	Odnoga Strzelecka	207	2599/5	nieutwardzona
	Odnoga Strzelecka	133	1822/5	nieutwardzona
	Dojazd do Grotgiera	250	2688/3	nieutwardzona
	Siemiradzkiego	255		nieutwardzona
OSIEDLE NR 1 i 3	Kossaka	73		nieutwardzona
	Gierymskiego	73		nieutwardzona
	Malczewskiego	606		nieutwardzona
	Chełmońskiego	371		nieutwardzona
	Jana Cybisa	301		nieutwardzona
	Nektarowa	312		nieutwardzona
	Bolesława Chrobrego	441		nieutwardzona
	Bolesława Śmiałego	441		nieutwardzona
	Łokietka	139		nieutwardzona

Miejscowość	Nazwa ulicy	Długość	Nr działki	Nawierzchnia
OSIEDLE NR 2	Batorego	139		nieutwardzona
	Kazimierza Wielkiego	193		nieutwardzona
	Krzywoustego	852		nieutwardzona
	Królowej Jadwigi	290		nieutwardzona
	Odnowiciela	126		nieutwardzona
	Niemcewicz	210		nieutwardzona
	Odnoga Strzelecka	71	2525/15	nieutwardzona
	Kossaka	297		nieutwardzona
	Wyspiańskiego	290		nieutwardzona
	Gierymskiego	260		nieutwardzona
	Odnoga Rzeczypospolitej	50	836/10	nieutwardzona
	Platanowa	279		nieutwardzona
	Gajowa	286		nieutwardzona
	Różańskiego	293		nieutwardzona
	Cedrowa	205		nieutwardzona
	Łącznik Cedrowa-Różańskiego	43	516/3, 517/3, 518/4	nieutwardzona
	Łącznik Cedrowa-Różańskiego	47	516/7, 517/7, 518/8	nieutwardzona
	Matejki	315		nieutwardzona
	Obsta	119		nieutwardzona
	Modrzewiowa	108,91		nieutwardzona
Odnoga Wodna	422	610/1, 599/3	nieutwardzona	
Łącznik Poniatowskiego-Sienkiewicza	80	2892	nieutwardzona	
Harcerska	246		betonowa kostka brukowa	
Przy Adamo	76	1634/3	nieutwardzona	
Łasaka	144		nieutwardzona	
Marusarza	127		nieutwardzona	
Ślusarskiego	144		nieutwardzona	
OSIEDLE NR 6 17	Marii Konopnickiej	554		nieutwardzona
	Malinowskiego	78		nieutwardzona
	Kusocińskiego	266		nieutwardzona
	Komara	189		nieutwardzona
	Stamma	288		nieutwardzona
	Wagnera	334		nieutwardzona
	Makuszyńskiego	227		nieutwardzona

Miejscowość	Nazwa ulicy	Długość	Nr działki	Nawierzchnia
	Marii Kuncewiczowej	216		nieutwardzona
	Zofii Zapolskiej	100		nieutwardzona
	Szklarskiego	188		nieutwardzona
	Ireny Jurgielewiczowej	969		nieutwardzona
	Marri Kownackiej	252		nieutwardzona
	Janusza Domagalika	55		nieutwardzona
	Kazimierzy Iłakowiczówny	362		nieutwardzona
	Aliny i Czesława Centkiewicz	130		nieutwardzona
	Brandysa	212		nieutwardzona
	Nad lasem -Fiedlera	663		nieutwardzona
	Fredry	468		nieutwardzona
	Odnoga Fiedlera	43	237/62	nieutwardzona
	Fiedlera	120	259/3	nieutwardzona
	Cegielniana	296		nieutwardzona
	Glinki	83	237/87, 237/83	nieutwardzona
	Droga na "Glinianki"	735	164/1, 163/2, 231	MMA/nieutwardzona
	Spacerowa	91		MMA
	Bez nazwy	16	2578/4	nieutwardzona
	Bez nazwy (odnoga od Strzeleckiej)	63	2599/16	nieutwardzona
	Bez nazwy (odnoga Tylna)	12	1576/1	nieutwardzona
	Promenada	130	1660/1, 1661/1, 1661/3, 1664/1, 1665/3	MMA
	Bez nazwy (równoległa do Strzeleckiej)	24	2630/9	nieutwardzona
	Bez nazwy (równoległa do Strzeleckiej)	59	1809/1	nieutwardzona
	Bez nazwy (równoległa do Strzeleckiej)	82	2604/4	nieutwardzona
	Parking Rzeczna		1665/4	BKB
	Malczewskiego	27	2692/25	nieutwardzona
	Bez nazwy (równoległa do Strzeleckiej)	23	2625/4	nieutwardzona
	Bez nazwy (równoległa do Powstańców Wlkp)	171	1325, 1596	nieutwardzona
	"Bocznica kolejowa" Puszczykówko- Osowa Góra	3626	825/2, 810, 782, 730/1, 730/2, 272/1, 272/4, 271/2, 272/2, 267/1, 1792, 168/1	zabudowana torami
Babki				
	Bez nazwy	2340	47/72	nieutwardzona
	Bez nazwy	972	56	nieutwardzona
	Bez nazwy	136	8/11,	nieutwardzona

Miejscowość	Nazwa ulicy	Długość	Nr działki	Nawierzchnia
	Bez nazwy	53	8/12,	nieutwardzona
Baranowo				
	Bez nazwy - nad Wartą	1051	54/2, 46	nieutwardzona
	Bez nazwy - droga w lewo do Warty	227	54/2	nieutwardzona
	Bez nazwy - droga do Baranówka	763	67/2, 65, 64	nieutwardzona
	Bez nazwy	119	86/7, 84/11	nieutwardzona
	Bez nazwy	500	107	nieutwardzona
Baranówko				
	Bez nazwy - nad lasem	746	11	nieutwardzona
	Bez nazwy - przez las	888	26	nieutwardzona
	Bez nazwy - droga do pól	251	32, 30/2	nieutwardzona
	Bez nazwy - droga do Baranowa	597	44	nieutwardzona
	Bez nazwy - droga przez pola	292	138	nieutwardzona
	Bez nazwy - droga przez pola		88/3, 88/4, 88/7, 88/6, 88/7, 88/8, 88/9, 88/10, 88/11, 88/12, 88/13, 88/14	nieutwardzona
Bolesławiec				
	Bez Nazwy - droga przez pola	262	21/1, 21/2	nieutwardzona
	Bez nazwy	777	62	nieutwardzona
	Polna	261		nieutwardzona
Borkowice				
	Bez nazwy - droga przez pola	551	84	nieutwardzona
	Kaczeńcowa	247		nieutwardzona
	Lawendowa	1077		nieutwardzona
	Bajkowa	174		nieutwardzona
	Łubinowa	1303		nieutwardzona
	Makowa	231		nieutwardzona
	Chabrowa	126		nieutwardzona
	Słonecznikowa	229		nieutwardzona
	Bez nazwy	68	223/6	nieutwardzona
Czapury				
	odnga od ul. Głuszyna do "łowiska"	95		nieutwardzona
	Jodłowa	245		nieutwardzona
	Świerkowa	147		nieutwardzona
	Bukowa	156		nieutwardzona

Miejscowość	Nazwa ulicy	Długość	Nr działki	Nawierzchnia
	Klonowa	137		nieutwardzona
	Dębowa	597		nieutwardzona
	Leszczynowa	219		nieutwardzona
	Lipowa	218		nieutwardzona
	Leśna	366		BKB
	Wiśniowa	172		BKB
	Gruszkowa	270		nieutwardzona
	Żurawinowa	304		BKB
	Spokojna	545		nieutwardzona
	Polna	314		nieutwardzona
	bez nazwy	30	8/10,	nieutwardzona
	bez nazwy	153	8/26,	nieutwardzona
	bez nazwy	82	8/27,	nieutwardzona
Daszewice				
	Lipowa	264	228/7	nieutwardzona
	Kasztanowa	140	226/3, 223/6, 222/3, 232/6	nieutwardzona
	Klonowa	225	223/6	nieutwardzona
	Jarzębinowa	316	233/7, 235	nieutwardzona
	Wierzbowa	630	351, 740, 352/32	nieutwardzona
	Jesionowa	83	352/13	nieutwardzona
	Łąkowa	65	264/5	nieutwardzona
	Zakątek	72	493/8	nieutwardzona
	Piaskowa	143	425/8	nieutwardzona
	Jesienna	253	517/2, 515/2, 514/2, 513/2, 657/2, 658/2, 516/2, 517/1	nieutwardzona
	Gajowa	317	550, 477/4, 478/1	nieutwardzona
	Szyszkowa	142	477/2, 477/4	nieutwardzona
	Nad Babinką	232	528/19	nieutwardzona
	Rogalińska	873	171, 29/1	nieutwardzona
	Słoneczna	600	73/55, 78/3, 73/51, 73/12, 73/66	nieutwardzona
	Radosna	133	73/99, 73/46, 75/20	nieutwardzona
	Pogodna	583	75/4, 76/20, 77/2, 80/3, 78/1, 73/11	nieutwardzona
	Wąwóz	1250	174, 173	nieutwardzona
	Bez nazwy	661	175	nieutwardzona
	Szkolna	95	364/3, 365/5	nieutwardzona

Miejscowość	Nazwa ulicy	Długość	Nr działki	Nawierzchnia
	Bez nazwy - odnoga ul. Poznańskiej	113	85/5	nieutwardzona
	Kasztanowa	22,5	226/3	nieutwardzona
	Dolina Głuszyнки	230,5	691	nieutwardzona
	Wierzbowa	140,5	347, 350, 266/5	nieutwardzona
	Wierzbowa	67	265/5, 348	nieutwardzona
	Wierzbowa	35	262/7	nieutwardzona
	bez nazwy (równoległa o Łąkowej)	96	262/1	nieutwardzona
Drużyna				
	Choinkowa	269		nieutwardzona
	Zacisze	100		nieutwardzona
	Jodłowa	187		nieutwardzona
	Pod Lasem	274		nieutwardzona
	Cicha	279		nieutwardzona
	Krańcowa	483		nieutwardzona
	Wspólna	217		nieutwardzona
	Łącznik Piaskowa Cicha	113	43/14	nieutwardzona
	Widokowa	275		nieutwardzona
	Spokojna	109		nieutwardzona
	Wierzbowa	581		nieutwardzona
	Krótką	38		nieutwardzona
	Jesionowa	238		nieutwardzona
	Cicha	176	465/1	nieutwardzona
Dymaczewo Nowe				
	Łódzka	203		nieutwardzona
	Pod Topolami	1449	38, 9	nieutwardzona
	Bez nazwy	296	31, 52	nieutwardzona
	Pogodna	591		nieutwardzona
	Szczęśliwa	155		nieutwardzona
	Radosna	141		nieutwardzona
	Bez nazwy - nad lasem	1098	100	nieutwardzona
	Bez Nazwy - droga przez pola	573	277	nieutwardzona
	Bez Nazwy - droga przez pola	579	269	nieutwardzona
	Jana Kasprowicza	988	202	nieutwardzona
	Miętowa	454		nieutwardzona

Miejscowość	Nazwa ulicy	Długość	Nr działki	Nawierzchnia
	Skrzypowa	311		nieutwardzona
	Kocankowa	98		nieutwardzona
	Wrotyczowa	217		nieutwardzona
	Rumiankowa	247		nieutwardzona
	Piołunowa	191		nieutwardzona
Dymaczewo Stare				
	Nad Stawem	319		nieutwardzona
	Ognikowa	129		nieutwardzona
	Leśna	548		nieutwardzona
	Dereniowa	86		nieutwardzona
	Brzozowa	396		nieutwardzona
	Dębowa	231		nieutwardzona
	Sosnowa	212		nieutwardzona
	Droga do pól uprawnych	577	246, 270	nieutwardzona
	bez nazwy	611	232/2	nieutwardzona
	Wczasowa	740	164	nieutwardzona
	Droga przez pola do Bolesławca	730	302	nieutwardzona
Podgórna	121		nieutwardzona	
Krajkowo				
	Bez nazwy - nad lasem	720	235	nieutwardzona
	Bez nazwy - kierunek Baranówko osada	1798	236, 295	nieutwardzona
	Bez nazwy - do Warty	162/5	132	nieutwardzona
	Bez nazwy - do Warty	66	146/5,	nieutwardzona
	Bez nazwy	758	186	nieutwardzona
	Bez nazwy	344	108	nieutwardzona
Krosinko				
	Kociołek	399		nieutwardzona
	Różana	114		nieutwardzona
	Górecka	155		nieutwardzona
	Skrzynka	401		nieutwardzona
	Parkowa	143		nieutwardzona
	Wodziczki	159		nieutwardzona
	Zamojskiego	194		nieutwardzona
	Piaskowa	365		nieutwardzona

Miejscowość	Nazwa ulicy	Długość	Nr działki	Nawierzchnia
	Malinowa	211		nieutwardzona
	Grzybowa	190		nieutwardzona
	Borowikowa	78		nieutwardzona
	Kozakowa	78		nieutwardzona
	Warzywna	92		nieutwardzona
	Cicha	73		nieutwardzona
	Nad Potokiem	484		nieutwardzona
	Wiosenna	125		nieutwardzona
	Wiejska	105		nieutwardzona
	Czeremchowa	219		nieutwardzona
	Orzechowa	561		nieutwardzona
	Magnoliowa	197		nieutwardzona
	Nad Potokiem	24	145/5	nieutwardzona
	bez nazwy	160	275/1	nieutwardzona
	bez nazwy	5	275/2	nieutwardzona
	bez nazwy	28	230/5	nieutwardzona
	bez nazwy	10	280/7	nieutwardzona
	bez nazwy	15,5	291/5	nieutwardzona
Krosno				
	Miodowa	468		BKB/ nieutwardzona
	Olszynkowa	363	103/55, 102	BKB
	Polna odnoga	50	79/15	nieutwardzona
	Polna odnoga	50	79/44	nieutwardzona
	Tylna	413		nieutwardzona
	Żwirowa	551		nieutwardzona
	Tęczowa	126		nieutwardzona
	Wiosenna	278		nieutwardzona
	Jesienna	278		nieutwardzona
	Łącznik Tylna Żwirowa	225		nieutwardzona
	Rzemieślnicza	334		nieutwardzona
	Pogodna	1144		nieutwardzona
	Droga przez pola	478	326/2	nieutwardzona
	Bez nazwy (równoległa do torów, dojazd od Leśnej)	1163	368/4, 368/5	nieutwardzona
	Bez nazwy (prostopadła do Przemysłowej)	233	325/5, 325,6	nieutwardzona

Miejscowość	Nazwa ulicy	Długość	Nr działki	Nawierzchnia
Mieczewo				
	ul. Łąkowa	2370	214	nieutwardzona
	Bez nazwy	67	202/4	nieutwardzona
	Podgórna	108	126	nieutwardzona
	Świerkowa	204	318/8, 319/19	nieutwardzona
	Modrzewiowa	133	318/1	nieutwardzona
	Bożymęczna	450	138	nieutwardzona
	Grzybowa	532	138	nieutwardzona
	Wierzbowa	235	33/16,34/9	nieutwardzona
	Lipowa	198	34/9, 35/11	nieutwardzona
	Słoneczna	425	35/11	nieutwardzona
	Tęczowa	103	85/6	nieutwardzona
	Pogodna	564		nieutwardzona
	Wichrowa	267	384/49	nieutwardzona
Nowinki				
	Klonowa	286		nieutwardzona
	Rolna	202		nieutwardzona
	Polna	738		nieutwardzona
	Odnoga od Dębowej	220	199	nieutwardzona
	Żbożowa	431		nieutwardzona
	Bez nazwy (ścieżka przy szkółce leśnej Grzybno)	406	350/7	nieutwardzona
	Bez nazwy (droga na granicy powiatów w kier. Żabinka)	360	365	nieutwardzona
	Bez nazwy	423	391/8	nieutwardzona
Pecna				
	Makowa	633		nieutwardzona
	Strażacka	185		nieutwardzona
	Powstańców Wlkp	542		nieutwardzona
	Odnoga Lipowa	195	701	nieutwardzona
	Spokojna	285	739/2	nieutwardzona
	Polna	709	409	nieutwardzona
	Topolowa	461		nieutwardzona
	Jemiołowa	283	427/4, 427/9	nieutwardzona
Radzewice				
	Kalinowa	11934	21, 18, 16, 30/1, 30/2	nieutwardzona

Miejscowość	Nazwa ulicy	Długość	Nr działki	Nawierzchnia
	droga na wprost Kalinowej (po drugiej stronie drogi powiatowej)	743	496	nieutwardzona
	Łąkowa	83		nieutwardzona
	Łącznik pomiędzy ul. Długimi	73	151/8	nieutwardzona
	Bez nazwy w kierunku Warty	163	209	nieutwardzona
	Bez nazwy w kierunku Warty 2	120	323, 277	nieutwardzona
	Bez nazwy w kierunku Warty 3 (Świetlica)	51	299	nieutwardzona
	Wodna (odnoga)	143	401, 397	nieutwardzona
	Bez nazwy w kierunku Radzewa	373	478	nieutwardzona
	Droga równoległa do Długiej (skraj lasu)	621	380, 412, 353, 350/1	nieutwardzona
	Bez nazwy w kierunku Radzewa 2	76	488	nieutwardzona
	Podleśna	517		nieutwardzona
	Piaskowa	264		nieutwardzona
	Sportowa	475		nieutwardzona
	Wiśniowa	801		nieutwardzona
	Droga od Wiśniowej do DW	820	161	nieutwardzona
	Ogrodowa	339	120/7	nieutwardzona
	Bez nazwy w kierunku Mieczewa	220	68	nieutwardzona
	Zielona	140	105	nieutwardzona
Bez nazwy (droga przy OSP)	50	299	nieutwardzona	
Rogalin				
	Arciszewskiego	475		nieutwardzona
	Odnoga od Arciszewskiego	312	80/1	nieutwardzona
	Równoległa do DW	418	80/2	nieutwardzona
	Odnoga Szkolnej	75	113/6	nieutwardzona
	Odnoga od Prezydialnej (półkole)	354	94/2, 95/4, 95/8, 97/2	nieutwardzona
	Odnoga od Prezydialnej	76		nieutwardzona
	Prezydialna	993		nieutwardzona
	Dębowa	1034		nieutwardzona
	Bukowa	447		nieutwardzona
	Akacyjowa	398		nieutwardzona
	Klonowa	262		nieutwardzona
	Droga na tyłach osiedla (Akacyjowa, Dębowa,...)	2776	139/3	nieutwardzona

Miejscowość	Nazwa ulicy	Długość	Nr działki	Nawierzchnia
	Kosynierów (razem z odnogami i łącznikiem ze Szkolną)	1106		nieutwardzona
	Przedłużenie Poznańskiej	1156		nieutwardzona
	Połączenie Nowej z Poznańską (skos)	745		nieutwardzona
	Odnoga od Nowej (równoległa do drogi przy "Mirabello")	981		nieutwardzona
	Droga przy "Mirabello"	576		nieutwardzona
	Bez nazwy prostopadła do drogi do "Mirabello" (aż do Kamionek)	2251	14, 49	nieutwardzona
	Sopokojna	858		nieutwardzona
Rogalinek				
	Wodna	72	317	nieutwardzona
	Wodna	79	309	nieutwardzona
	Oгородowa	696	298/4, 298/3, 298/1	nieutwardzona
	Spokojna	97	297/6	nieutwardzona
	Bez nazwy - droga do pól	898	534/2, 534/1	nieutwardzona
	Bez nazwy - droga do łąk	672	461	nieutwardzona
	Fiedlera	328	328	nieutwardzona
	Świerkowa	530		nieutwardzona
	Sosnowa	125	573/14	nieutwardzona
	Bukowa	472		nieutwardzona
	Poznańska	163		nieutwardzona
	Kostrzewskiego	279		nieutwardzona
	Kręta	439		nieutwardzona
	Piaskowa	190		nieutwardzona
	Polna	125		nieutwardzona
	Akacyjowa	177		nieutwardzona
	Powozowa	381		nieutwardzona
	Bez nazwy - droga	1268		nieutwardzona
Bez nazwy	205	132/5, 132/11	nieutwardzona	
Bez nazwy	61	516/4	nieutwardzona	
Sasinowo				
	Podróżników	180		nieutwardzona
	Leśna	590		nieutwardzona
	Jesienna	38		nieutwardzona

Miejscowość	Nazwa ulicy	Długość	Nr działki	Nawierzchnia
Sowiniec				
	Bez nazwy - przez wieś	1007		nieutwardzona
Sowinki				
	Miętowa	1016		nieutwardzona
	Makowa	345	27	nieutwardzona
	bez nazwy (przedłużenie Makowej)	170	38	nieutwardzona
	bez nazwy (pomiędzy stawami)	242	45/7	nieutwardzona
	Nad lasem	1734		nieutwardzona
Świątniki				
	Łącznik Kórnicka-Śrem-ska	62	62	nieutwardzona
	Bez nazwy - Droga do Warty	1360	148/3, 133, 22, 148/2	nieutwardzona
	Bez nazwy	1045	94	nieutwardzona
	Bez nazwy	339	91	nieutwardzona
	Bez nazwy	953	135, 27	nieutwardzona
	Bez nazwy	571	155/1	nieutwardzona
	ul. Akacyjowa	132		nieutwardzona
Wiórek				
	Makowa	299		nieutwardzona
	Działkowa	459		nieutwardzona
	Bankowa (odoga)	68	104/4	nieutwardzona
	bez nazwy (odnoga od Podleśnej)	603	51	nieutwardzona
	Droga od Podleśnej wzdłuż Warty i w lesie	2652		nieutwardzona
	Podleśna	123		nieutwardzona
	Szkolna	60		nieutwardzona
Żabinko				
	Bez nazwy - droga w kierunku Sowinek	814	453	nieutwardzona
	Bez nazwy	115	247/3, 247/2	nieutwardzona
	Bez nazwy- odnoga drogi na Nowinki	1030	327	nieutwardzona
	Bez nazwy - odnoga drogi na Nowinki	1069	444, 349, 350, 348	nieutwardzona
	Bez nazwy - odnoga drogi na Nowinki	542	370/2, 51, 31	nieutwardzona
	Bez nazwy - odnoga drogi na Nowinki	1111	290, 285, 288, 289, 244	nieutwardzona
	Bez nazwy	772	203	nieutwardzona
Iłówiec				

Miejscowość	Nazwa ulicy	Długość	Nr działki	Nawierzchnia
	Przedłużenie ul. Różanej	247	16/1,	nietwardzona
Razem:		152 596		

Drogi i ulice w Gminie Mosina

stan na dzień 31.12.2022 r. wg ewidencji środków trwałych

Wyszczególnienie	Miejscowość	Wartość na 31.12.2021	Zmiana 2022	Wartość na 31.12.2022
Droga - tereny wiejskie	Babki podjazd	13 780,00 zł	- zł	13 780,00 zł
Droga - tereny wiejskie	Bolesławiec	434 650,00 zł	- zł	434 650,00 zł
Droga - tereny wiejskie	Czapury	12 476,35 zł	- zł	12 476,35 zł
Droga - tereny wiejskie	Czapury ul.Jodłowa	1 036 396,33 zł	- zł	1 036 396,33 zł
Droga - tereny wiejskie	Czapury ul.Leśna	82 250,10 zł	- zł	82 250,10 zł
Droga - tereny wiejskie	Czapury ul. Spokojna	363 097,27 zł	- zł	363 097,27 zł
Droga - tereny wiejskie	Daszewice ul.Piotrowska	1 206 475,74 zł	- zł	1 206 475,74 zł
Droga - tereny wiejskie	Daszewice ul.Poznańska	632 628,46 zł	- zł	632 628,46 zł
Droga - tereny wiejskie	Daszewice ul.Szkolna	154 513,35 zł	- zł	154 513,35 zł
Droga - tereny wiejskie	Krosinko ul. Ludwikowska	50 000,00 zł	- zł	50 000,00 zł
Droga - tereny wiejskie	Krosno ul.Boczna	1 133 297,12 zł	- zł	1 133 297,12 zł
Droga - tereny wiejskie	Krosno ul.Lipowa	2 425 999,14 zł	- zł	2 425 999,14 zł
Droga - tereny wiejskie	Krosno ul.Piaskowa	2 798 388,04 zł	- zł	2 798 388,04 zł
Droga - tereny wiejskie	Krosno ul.Piaskowa	252 275,79 zł	- zł	252 275,79 zł
Droga - tereny wiejskie	Krosno ul.Polna	1 553 961,13 zł	- zł	1 553 961,13 zł
Droga - tereny wiejskie	Pecna ul.Kozia	1 970 016,17 zł	- zł	1 970 016,17 zł
Droga - tereny wiejskie	Pecna ul.Szkolna	236 433,83 zł	- zł	236 433,83 zł
Droga - tereny wiejskie	Radzewice zjazd ul.Kalinowa, Sportowa	43 034,44 zł	- zł	43 034,44 zł
Droga - tereny wiejskie	Radzewice zjazd w ul.Ogrodową	6 894,59 zł	- zł	6 894,59 zł
Droga - tereny wiejskie	Radzewice zjazd w ul.Podleśną	6 731,10 zł	- zł	6 731,10 zł
Droga - tereny wiejskie	Radzewice zjazd w ul.Wisniową	8 126,84 zł	- zł	8 126,84 zł
Droga - tereny wiejskie	Rogalinek ul.Kościelna	1 425 450,00 zł	- zł	1 425 450,00 zł
Droga - tereny wiejskie	Sasinowo wyjazd z ulicy Wiosen- nej	32 766,64 zł	- zł	32 766,64 zł
Droga - tereny wiejskie	Sasinowo zjazd w ul.Podróżników	8 100,00 zł	- zł	8 100,00 zł
Droga - tereny wiejskie	Sasinowo zjazd w ulicę Wierz- bową	7 739,60 zł	- zł	7 739,60 zł
Droga - tereny wiejskie	Sowinki	325 350,26 zł	- zł	325 350,26 zł
Droga - tereny wiejskie	Świątniki ul. Śremska – utwardze- nie wjazdu	12 296,07 zł	- zł	12 296,07 zł
Droga, ulica teren miasta Mosina	ul.25 Stycznia	1 392 770,40 zł	- zł	1 392 770,40 zł
Droga, ulica teren miasta Mosina	ul. Brzechwy	3 121 345,90 zł	- zł	3 121 345,90 zł
Droga, ulica teren miasta Mosina	ul.Chopina od ul.Czarnokurz do ul.Leśnej	486 148,69 zł	- zł	486 148,69 zł
Droga, ulica teren miasta Mosina	ul.Cisowa	222 473,27 zł	- zł	222 473,27 zł

Wyszczególnienie	Miejscowość	Wartość na 31.12.2021	Zmiana 2022	Wartość na 31.12.2022
Droga, ulica teren miasta Mosina	ul.Czarneckiego	319 986,19 zł	- zł	319 986,19 zł
Droga, ulica teren miasta Mosina	ul.Czarnokurz	1 466 742,65 zł	- zł	1 466 742,65 zł
Droga, ulica teren miasta Mosina	ul.Czereśniowa	1 127 806,43 zł	- zł	1 127 806,43 zł
Droga, ulica teren miasta Mosina	ul.Czereśniowa,Gruszkowa	121 597,28 zł	- zł	121 597,28 zł
Droga, ulica teren miasta Mosina	ul. Długa	477 596,09 zł	- zł	477 596,09 zł
Droga, ulica teren miasta Mosina	ul.Dworcowa	1 154 919,01 zł	- zł	1 154 919,01 zł
Droga, ulica teren miasta Mosina	ul.Gałczyńskiego	6 005 069,14 zł	- zł	6 005 069,14 zł
Droga, ulica teren miasta Mosina	ul.Jaworowa	697 238,58 zł	- zł	697 238,58 zł
Droga, ulica teren miasta Mosina	ul.Jesionowa i Dębowa	349 128,05 zł	- zł	349 128,05 zł
Droga, ulica teren miasta Mosina	ul.Kasprowicza od ul.Kolejowej do ul.Torowej	482 323,71 zł	- zł	482 323,71 zł
Droga, ulica teren miasta Mosina	Ul. Kolejowa I etap	217 256,45 zł	- zł	217 256,45 zł
Droga, ulica teren miasta Mosina	ul.Krasickiego z odwodn.	2 902 205,54 zł	- zł	2 902 205,54 zł
Droga, ulica teren miasta Mosina	Ul. Lema	- zł	8 357 778,80 zł	8 357 778,80 zł
Droga, ulica teren miasta Mosina	ul.Leśna i Wodna	3 343 957,65 zł	- zł	3 343 957,65 zł
Droga, ulica teren miasta Mosina	ul.Łąkowa	723 442,99 zł	- zł	723 442,99 zł
Droga, ulica teren miasta Mosina	ul.Marcinkowskiego	360 936,28 zł	- zł	360 936,28 zł
Droga, ulica teren miasta Mosina	ul.Ogrodowa	331 831,19 zł	- zł	331 831,19 zł
Droga, ulica teren miasta Mosina	Ul. Piaskowa	- zł	867 374,96 zł	867 374,96 zł
Droga, ulica teren miasta Mosina	ul.Powstańców Wlkp., Orzeszkowej i Konopnickiej	1 288 223,55 zł	- zł	1 288 223,55 zł
Droga, ulica teren miasta Mosina	ul.Prusa z odwodn.	401 002,07 zł	- zł	401 002,07 zł
Droga, ulica teren miasta Mosina	ul.Reja	530 841,25 zł	- zł	530 841,25 zł
Droga, ulica teren miasta Mosina	ul.Reymonta	721 086,69 zł	- zł	721 086,69 zł
Droga, ulica teren miasta Mosina	ul.Rzeczypospolitej Mosińskiej	1 859 256,80 zł	- zł	1 859 256,80 zł
Droga, ulica teren miasta Mosina	ul.Skryta	1 463 948,86 zł	- zł	1 463 948,86 zł
Droga, ulica teren miasta Mosina	Ul. Strzałowa	536 857,23 zł	- zł	536 857,23 zł
Droga, ulica teren miasta Mosina	ul.Strzelecka	6 595 752,35 zł	- zł	6 595 752,35 zł
Droga, ulica teren miasta Mosina	ul.Szyszkowa	214 467,07 zł	- zł	214 467,07 zł
Droga, ulica teren miasta Mosina	ul.Śremska i Leśmiana	667 214,02 zł	- zł	667 214,02 zł
Droga, ulica teren miasta Mosina	Ul. Świerkowa	1 322 601,80 zł	- zł	1 322 601,80 zł
Droga, ulica teren miasta Mosina	ul.Targowa etap I	2 379 921,99 zł	- zł	2 379 921,99 zł
Droga, ulica teren miasta Mosina	ul.Torowa	1 035 429,59 zł	- zł	1 035 429,59 zł
Droga, ulica teren miasta Mosina	ul.Wodna etap II	1 936 065,77 zł	- zł	1 936 065,77 zł
Droga, ulica teren miasta Mosina	Ul. Wiosny Ludów i Sowińskiego	1 158 975,59 zł	- zł	1 158 975,59 zł
Droga, ulica teren miasta Mosina	ul.Wysoka	1 015 478,63 zł	- zł	1 015 478,63 zł

Wyszczególnienie	Miejscowość	Wartość na 31.12.2021	Zmiana 2022	Wartość na 31.12.2022
Droga, ulica teren miasta Mosina		146 357,15 zł	- zł	146 357,15 zł
Razem:		64 811 384,26 zł	9 225 153,76 zł	74 036 538,02 zł

Chodniki w Gminie Mosina

stan na dzień 31.12.2022 r. wg ewidencji środków trwałych

Wyszczególnienie	Miejscowość	Wartość na 31.12.2021	Zmiana 2022	Wartość na 31.12.2022
Chodnik - tereny wiejskie	Babki	46 497,31 zł	- zł	46 497,31 zł
Chodnik - tereny wiejskie	Baranówko	288 542,01 zł	- zł	288 542,01 zł
Chodnik - tereny wiejskie	Czapury chodnik opaska ul.Kręta	23 655,00 zł	- zł	23 655,00 zł
Chodnik - tereny wiejskie	Czapury ul.Promowa	147 980,00 zł	- zł	147 980,00 zł
Chodnik - tereny wiejskie	Daszewice	82 693,48 zł	- zł	82 693,48 zł
Chodnik - tereny wiejskie	Dymaczewo Stare ul.Bajera	226 142,90 zł	- zł	226 142,90 zł
Chodnik - tereny wiejskie	Krosinko ul.Ludwikowska	363 105,79 zł	- zł	363 105,79 zł
Chodnik - tereny wiejskie	Mieczewo	150 863,27 zł	- zł	150 863,27 zł
Chodnik - tereny wiejskie	Mieczewo ul.Szeroka	68 024,21 zł	- zł	68 024,21 zł
Chodnik - tereny wiejskie	Mieczewo ul.Szeroka	241 377,64 zł	- zł	241 377,64 zł
Chodnik - tereny wiejskie	Nowinki	89 768,65 zł	- zł	89 768,65 zł
Chodnik - tereny wiejskie	Pecna ul.Łąkowa	994 089,60 zł	- zł	994 089,60 zł
Chodnik - tereny wiejskie	Pecna ul.Różana	126 365,89 zł	- zł	126 365,89 zł
Chodnik - tereny wiejskie	Rogalin ul.Szkolna	190 245,42 zł	- zł	190 245,42 zł
Chodnik - tereny wiejskie	Rogalinek ul.Mostowa	292 886,69 zł	- zł	292 886,69 zł
Chodnik - tereny wiejskie	Wiórek ul.Bankowa	101 782,25 zł	- zł	101 782,25 zł
Chodnik - tereny wiejskie	Wiórek ul.Podleśna	156 759,00 zł	- zł	156 759,00 zł
Chodnik - tereny wiejskie	Żabinko	719 951,71 zł	- zł	719 951,71 zł
Chodnik- tereny wiejskie	Żabinko	151 952,58 zł	- zł	151 952,58 zł
Chodnik - tereny wiejskie i miejskie	Mosina i Krosno ul.Sosnowa strona lewa	185 921,58 zł	- zł	185 921,58 zł
Chodnik - tereny wiejskie i miejskie	Mosina i Krosno ul.Stoneczna	117 054,57 zł	- zł	117 054,57 zł
Chodnik w Mosinie	Bulwary nad Kanalem Mosińskim	271 746,51 zł	- zł	271 746,51 zł
Chodnik w Mosinie	ul.Agrestowa	99 878,88 zł	- zł	99 878,88 zł
Chodnik w Mosinie	ul.Dembowskiego	272 618,47 zł	- zł	272 618,47 zł
Chodnik w Mosinie	ul.Farbiarska	56 537,25 zł	- zł	56 537,25 zł
Chodnik w Mosinie	ul.Jasna i ul.Stoneczna	299 904,65 zł	- zł	299 904,65 zł
Chodnik w Mosinie	ul.Kasprowicza	151 100,27 zł	- zł	151 100,27 zł
Chodnik w Mosinie	ul.Łąkowa	60 223,24 zł	- zł	60 223,24 zł
Chodnik w Mosinie	ul.Marcinkowskiego	277 544,99 zł	- zł	277 544,99 zł
Chodnik w Mosinie	ul.Nadleśna	198 749,42 zł	- zł	198 749,42 zł
Chodnik w Mosinie	Ul. Obrzańska	137 101,11 zł	- zł	137 101,11 zł

Wyszczególnienie	Miejscowość	Wartość na 31.12.2021	Zmiana 2022	Wartość na 31.12.2022
Chodnik w Mosinie	ul.Piaskowa	630 016,67 zł	- zł	630 016,67 zł
Chodnik w Mosinie	ul.Podgórna	164 573,24 zł	- zł	164 573,24 zł
Chodnik w Mosinie	ul.Ptasia	108 410,53 zł	- zł	108 410,53 zł
Chodnik w Mosinie	ul.Strzelecka, Krasickiego, Skryta	518 319,34 zł	- zł	518 319,34 zł
Chodnik w Mosinie	ul.Śliwkowa	66 263,79 zł	- zł	66 263,79 zł
Chodnik w Mosinie	ul.Targowa	277 134,31 zł	- zł	277 134,31 zł
Chodnik w Mosinie	ul.Targowa do ul.Topolowej	105 105,74 zł	- zł	105 105,74 zł
Chodnik w Mosinie	ul.Torowa	442 980,24 zł	- zł	442 980,24 zł
Chodnik w Mosinie	ul.Wiosny Ludów	314 999,99 zł	- zł	314 999,99 zł
Chodnik w Mosinie	ul.Wybickiego	175 570,38 zł	- zł	175 570,38 zł
Kostka brukowa	Sowiniec	329 865,33 zł	- zł	329 865,33 zł
Razem:		9 724 303,90 zł	- zł	9 724 303,90 zł

Oświetlenie w Gminie Mosina

stan na dzień 31.12.2022 r. wg ewidencji środków trwałych

Wyszczególnienie	Miejscowość	Wartość na 31.12.2021	Zmiana 2022	Wartość na 31.12.2022
Oświetlenie uliczne -tereny wiejskie	Babki	36 703,96 zł	- zł	36 703,96 zł
Oświetlenie uliczne -tereny wiejskie	Babki ul.Gromadzka	32 191,58 zł	- zł	32 191,58 zł
Oświetlenie uliczne -tereny wiejskie	Borkowice	40 686,62 zł	- zł	40 686,62 zł
Oświetlenie uliczne -tereny wiejskie	Borkowice ul. Bajkowa	- zł	36 170,09 zł	36 170,09 zł
Oświetlenie uliczne -tereny wiejskie	Borkowice ul.Łubinowa,Makowa i Chabrowa	79 045,70 zł	- zł	79 045,70 zł
Oświetlenie uliczne -tereny wiejskie	Borkowice ul. Mosińska	37 719,85 zł	- zł	37 719,85 zł
Oświetlenie uliczne -tereny wiejskie	Czapury	24 210,54 zł	- zł	24 210,54 zł
Oświetlenie uliczne -tereny wiejskie	Czapury	221 031,00 zł	- zł	221 031,00 zł
Oświetlenie uliczne -tereny wiejskie	Czapury plac zabaw	83 336,17 zł	- zł	83 336,17 zł
Oświetlenie uliczne -tereny wiejskie	Czapury ul.Dębowa i Brzozowa	29 786,91 zł	- zł	29 786,91 zł
Oświetlenie uliczne -tereny wiejskie	Czapury ul.Jodłowa	30 063,67 zł	- zł	30 063,67 zł
Oświetlenie uliczne -tereny wiejskie	Czapury ul.Poznańska	34 270,53 zł	- zł	34 270,53 zł
Oświetlenie uliczne -tereny wiejskie	Czapury ul.Poznańska	44 027,28 zł	- zł	44 027,28 zł
Oświetlenie uliczne -tereny wiejskie	Daszewice ul. Dolna i Jesienna	- zł	48 133,94 zł	48 133,94 zł
Oświetlenie uliczne -tereny wiejskie	Daszewice ul.Lipowa,Klonowa	79 923,18 zł	- zł	79 923,18 zł
Oświetlenie uliczne -tereny wiejskie	Daszewice ul.Piaskowa	35 934,90 zł	- zł	35 934,90 zł
Oświetlenie uliczne -tereny wiejskie	Daszewice ul.Poznańska	79 245,04 zł	- zł	79 245,04 zł
Oświetlenie uliczne -tereny wiejskie	Daszewice ul.Słoneczna,Pogodna	83 473,53 zł	- zł	83 473,53 zł
Oświetlenie uliczne -tereny wiejskie	Daszewice ul.Szkolna	18 466,43 zł	- zł	18 466,43 zł
Oświetlenie uliczne -tereny wiejskie	Daszewice ul. Żwirowa	29 242,94 zł	- zł	29 242,94 zł
Oświetlenie uliczne -tereny wiejskie	Drużyna ul.Choinkowa	111 314,95 zł	- zł	111 314,95 zł
Oświetlenie uliczne -tereny wiejskie	Drużyna ul.Piaskowa, Cicha, Borkowice, ul.Krańcowa	90 769,35 zł	- zł	90 769,35 zł
Oświetlenie uliczne -tereny wiejskie	Drużyna ul.Piaskowa i Wspólna	51 445,85 zł	- zł	51 445,85 zł
Oświetlenie uliczne -tereny wiejskie	Drużyna ul.Widokowa	41 687,99 zł	- zł	41 687,99 zł
Oświetlenie uliczne -tereny wiejskie	Drużyna ul. Wierzbowa	18 928,34 zł	- zł	18 928,34 zł
Oświetlenie uliczne -tereny wiejskie	Drużyna-Borkowice ul.Krańcowa i Wierzbowa	37 497,96 zł	- zł	37 497,96 zł
Oświetlenie uliczne -tereny wiejskie	Dymaczewo Nowe ul.Pogodna	82 627,17 zł	- zł	82 627,17 zł
Oświetlenie uliczne -tereny wiejskie	Dymaczewo Nowe ul. Radosna	23 456,10 zł	- zł	23 456,10 zł

Oświetlenie uliczne -tereny wiejskie	Dymaczewo Stare ul.Bajera	30 355,76 zł	- zł	30 355,76 zł
Oświetlenie uliczne -tereny wiejskie	Dymaczewo Stare ul.Czereśniowa,Brzozowa,Sosnowa	134 930,21 zł	- zł	134 930,21 zł
Oświetlenie uliczne -tereny wiejskie	Dymaczewo Stare ul.Nad Stawem	50 152,89 zł	- zł	50 152,89 zł
Oświetlenie uliczne -tereny wiejskie	Dymaczewo Stare ul.Podgórna	33 510,93 zł	- zł	33 510,93 zł
Oświetlenie uliczne -tereny wiejskie	Krajkowo	25 206,60 zł	- zł	25 206,60 zł
Oświetlenie uliczne -tereny wiejskie	Krajkowo ul.Leśna	17 573,22 zł	- zł	17 573,22 zł
Oświetlenie uliczne -tereny wiejskie	Krosinko ul.Górecka	81 117,78 zł	- zł	81 117,78 zł
Oświetlenie uliczne -tereny wiejskie	Krosinko ul.Kozakowa	38 264,87 zł	- zł	38 264,87 zł
Oświetlenie uliczne -tereny wiejskie	Krosinko ul.Leśna	22 258,90 zł	- zł	22 258,90 zł
Oświetlenie uliczne -tereny wiejskie	Krosinko ul.Lipowa	66 106,72 zł	- zł	66 106,72 zł
Oświetlenie uliczne -tereny wiejskie	Krosinko ul.Ludwikowska	64 968,00 zł	- zł	64 968,00 zł
Oświetlenie uliczne -tereny wiejskie	Krosinko ul.Nad Potokiem, Wierzbowa i Cicha	124 057,69 zł	28 189,34 zł	152 247,03 zł
Oświetlenie uliczne -tereny wiejskie	Krosinko ul. Skrzynka	17 866,50 zł	- zł	17 866,50 zł
Oświetlenie uliczne -tereny wiejskie	Krosinko ul.Piaskowa i Zamoy- skiego	35 148,27 zł	- zł	35 148,27 zł
Oświetlenie uliczne -tereny wiejskie	Krosinko ul.Wodniczki	17 047,40 zł	- zł	17 047,40 zł
Oświetlenie uliczne -tereny wiejskie	Krosno ul.Boczna	91 164,67 zł	- zł	91 164,67 zł
Oświetlenie uliczne -tereny wiejskie	Krosno ul.Główna	157 917,80 zł	- zł	157 917,80 zł
Oświetlenie uliczne -tereny wiejskie	Krosno ul.Leśna	20 198,50 zł	- zł	20 198,50 zł
Oświetlenie uliczne -tereny wiejskie	Krosno ul.Miodowa	31 825,58 zł	- zł	31 825,58 zł
Oświetlenie uliczne -tereny wiejskie	Krosno ul.Olszynkowa,Krótką	40 920,00 zł	- zł	40 920,00 zł
Oświetlenie uliczne -tereny wiejskie	Krosno ul.Sosnowa i Słoneczna	30 377,59 zł	- zł	30 377,59 zł
Oświetlenie uliczne -tereny wiejskie	Krosno ul.Tylna,Wiosenna	135 552,40 zł	22 256,20 zł	157 808,60 zł
Oświetlenie uliczne -tereny wiejskie	Krosno droga dojazdowa do cmentarza	- zł	41 020,50 zł	41 020,50 zł
Oświetlenie uliczne -tereny wiejskie	Mieczewo ul.Kamionecka	52 266,15 zł	- zł	52 266,15 zł
Oświetlenie uliczne -tereny wiejskie	Mieczewo ul. Kasztanowa dz. 186/10	- zł	17 207,70 zł	17 207,70 zł
Oświetlenie uliczne -tereny wiejskie	Mieczewo ul.Modrzewiowa, Swier- kowa	38 351,40 zł	- zł	38 351,40 zł
Oświetlenie uliczne -tereny wiejskie	Mieczewo ul.Pogodna, Wichrowa	51 272,08 zł	- zł	51 272,08 zł
Oświetlenie uliczne -tereny wiejskie	Mieczewo ul.Szeroka	37 149,25 zł	- zł	37 149,25 zł
Oświetlenie uliczne -tereny wiejskie	Mieczewo ul. Promienista, Tę- czowa i Słoneczna	- zł	98 453,77 zł	98 453,77 zł
Oświetlenie uliczne -tereny wiejskie	Nowinki ul.Rolna	33 610,34 zł	- zł	33 610,34 zł
Oświetlenie uliczne -tereny wiejskie	Pecna ul.Lipowa	43 118,41 zł	- zł	43 118,41 zł

Oświetlenie uliczne -tereny wiejskie	Pecna ul.Makowa	46 356,98 zł	- zł	46 356,98 zł
Oświetlenie uliczne -tereny wiejskie	Pecna ul.Mosińska	44 284,81 zł	- zł	44 284,81 zł
Oświetlenie uliczne -tereny wiejskie	Pecna ul.Polna	49 908,55 zł	- zł	49 908,55 zł
Oświetlenie uliczne -tereny wiejskie	Pecna ul. Różana	- zł	22 567,94 zł	22 567,94 zł
Oświetlenie uliczne -tereny wiejskie	Radzewice ul.Długa, Sportowa	80 295,06 zł	- zł	80 295,06 zł
Oświetlenie uliczne -tereny wiejskie	Radzewice ul. Kalinowa	- zł	16 615,50 zł	16 615,50 zł
Oświetlenie uliczne -tereny wiejskie	Radzewice ul.Konwaliowa	22 738,24 zł	- zł	22 738,24 zł
Oświetlenie uliczne -tereny wiejskie	Radzewice ul.Łąkowa	23 212,04 zł	- zł	23 212,04 zł
Oświetlenie uliczne -tereny wiejskie	Radzewice ul. Ogrodowa	51 998,89 zł	- zł	51 998,89 zł
Oświetlenie uliczne -tereny wiejskie	Radzewice ul.Piaskowa	16 024,54 zł	- zł	16 024,54 zł
Oświetlenie uliczne -tereny wiejskie	Radzewice ul.Wiśniowa	110 666,64 zł	- zł	110 666,64 zł
Oświetlenie uliczne -tereny wiejskie	Rogalin	36 757,72 zł	- zł	36 757,72 zł
Oświetlenie uliczne -tereny wiejskie	Rogalin os.Przy Dębach	40 500,00 zł	- zł	40 500,00 zł
Oświetlenie uliczne -tereny wiejskie	Rogalin Osada	23 157,23 zł	- zł	23 157,23 zł
Oświetlenie uliczne -tereny wiejskie	Rogalin ul.Poznańska	20 121,20 zł	- zł	20 121,20 zł
Oświetlenie uliczne -tereny wiejskie	Rogalin ul.Poznańska	33 655,59 zł	- zł	33 655,59 zł
Oświetlenie uliczne -tereny wiejskie	Rogalin ul.Prezydialna	24 746,83 zł	- zł	24 746,83 zł
Oświetlenie uliczne -tereny wiejskie	Rogalinek	4 721,88 zł	- zł	4 721,88 zł
Oświetlenie uliczne -tereny wiejskie	Rogalinek ul.Akacyjowa	29 466,94 zł	- zł	29 466,94 zł
Oświetlenie uliczne -tereny wiejskie	Rogalinek ul. Fiedlera	- zł	31 350,55 zł	31 350,55 zł
Oświetlenie uliczne -tereny wiejskie	Rogalinek ul.Kostrzewskiego	45 166,89 zł	- zł	45 166,89 zł
Oświetlenie uliczne -tereny wiejskie	Rogalinek ul.Kręta	23 051,67 zł	- zł	23 051,67 zł
Oświetlenie uliczne -tereny wiejskie	Rogalinek ul.Ogrodowa	25 531,83 zł	- zł	25 531,83 zł
Oświetlenie uliczne -tereny wiejskie	Rogalinek ul.Poznańska	57 955,31 zł	- zł	57 955,31 zł
Oświetlenie uliczne -tereny wiejskie	Rogalinek ul.Sikorskiego	29 839,79 zł	- zł	29 839,79 zł
Oświetlenie uliczne -tereny wiejskie	Rogalinek ul.Świerkowa	28 247,96 zł	- zł	28 247,96 zł
Oświetlenie uliczne -tereny wiejskie	Sasinowo ul.Leśna	66 380,31 zł	- zł	66 380,31 zł
Oświetlenie uliczne -tereny wiejskie	Sasinowo ul.Wiosenna	36 555,02 zł	- zł	36 555,02 zł
Oświetlenie uliczne -tereny wiejskie	Sasinowo ul. Poznańska	12 398,40 zł	- zł	12 398,40 zł
Oświetlenie uliczne -tereny wiejskie	Sowinki	40 390,39 zł	- zł	40 390,39 zł
Oświetlenie uliczne -tereny wiejskie	Sowinki Nad Lasem	34 967,20 zł	12 670,10 zł	47 637,30 zł

Oświetlenie uliczne -tereny wiejskie	Sowinki, Baranówko	31 307,74 zł	- zł	31 307,74 zł
Oświetlenie uliczne -tereny wiejskie	Sowinki ul. Miętowa	19 657,50 zł	- zł	19 657,50 zł
Oświetlenie uliczne -tereny wiejskie	Świątyniki plac zabaw	3 696,15 zł	- zł	3 696,15 zł
Oświetlenie uliczne -tereny wiejskie	Świątyniki ul. Akacyjowa	32 854,00 zł	- zł	32 854,00 zł
Oświetlenie uliczne -tereny wiejskie	Świątyniki ul. Śremska	40 381,19 zł	- zł	40 381,19 zł
Oświetlenie uliczne -tereny wiejskie	Wiórek ul. Działkowa	44 837,38 zł	- zł	44 837,38 zł
Oświetlenie uliczne -tereny wiejskie	Wiórek ul. Makowa	53 046,68 zł	- zł	53 046,68 zł
Oświetlenie uliczne -tereny wiejskie	Wiórek ul. Podleśna	19 543,34 zł	- zł	19 543,34 zł
Oświetlenie uliczne -tereny wiejskie	Wiórek ul. Sosnowa	18 409,34 zł	- zł	18 409,34 zł
Oświetlenie uliczne -tereny wiejskie	Wiórek ul. Szkolna	36 456,75 zł	- zł	36 456,75 zł
Oświetlenie uliczne w Mosinie	Promenada	58 138,70 zł	- zł	58 138,70 zł
Oświetlenie uliczne w Mosinie	ul. Chopina	13 261,34 zł	- zł	13 261,34 zł
Oświetlenie uliczne w Mosinie	ul. Chrobrego, Śmiałego, Krzywoustego	95 582,01 zł	- zł	95 582,01 zł
Oświetlenie uliczne w Mosinie	ul. Czajkowskiego pl. zabaw	28 191,25 zł	- zł	28 191,25 zł
Oświetlenie uliczne w Mosinie	ul. Czwartaków	35 527,25 zł	- zł	35 527,25 zł
Oświetlenie uliczne w Mosinie	ul. Czwartaków, Wrzosowa	57 944,14 zł	- zł	57 944,14 zł
Oświetlenie uliczne w Mosinie	ul. Dworcowa	114 585,23 zł	- zł	114 585,23 zł
Oświetlenie uliczne w Mosinie	ul. Fredry	71 269,19 zł	- zł	71 269,19 zł
Oświetlenie uliczne w Mosinie	ul. Gałczyńskiego	5 877,30 zł	- zł	5 877,30 zł
Oświetlenie uliczne w Mosinie	ul. Gałczyńskiego, Dąbrowskiej	67 510,48 zł	- zł	67 510,48 zł
Oświetlenie uliczne w Mosinie	ul. Głogowa	45 500,00 zł	- zł	45 500,00 zł
Oświetlenie uliczne w Mosinie	ul. Gruszkowa	37 788,77 zł	- zł	37 788,77 zł
Oświetlenie uliczne w Mosinie	ul. Jasna	10 557,64 zł	- zł	10 557,64 zł
Oświetlenie uliczne w Mosinie	ul. Jeziorna pl. zabaw	18 549,63 zł	- zł	18 549,63 zł
Oświetlenie uliczne w Mosinie	ul. K. Odnowiciela	32 757,53 zł	35 614,50 zł	68 372,03 zł
Oświetlenie uliczne w Mosinie	ul. Kalinowa	2 928,00 zł	- zł	2 928,00 zł
Oświetlenie uliczne w Mosinie	ul. Kalinowa pl. zab.	6 690,04 zł	- zł	6 690,04 zł
Oświetlenie uliczne w Mosinie	ul. Klonowa	22 883,58 zł	- zł	22 883,58 zł
Oświetlenie uliczne w Mosinie	ul. Konopnickiej boisko	219 204,56 zł	- zł	219 204,56 zł
Oświetlenie uliczne w Mosinie	ul. Krasickiego	35 883,44 zł	- zł	35 883,44 zł
Oświetlenie uliczne w Mosinie	ul. Krasickiego	17 582,01 zł	- zł	17 582,01 zł
Oświetlenie uliczne w Mosinie	ul. Krzywoustego	43 831,09 zł	- zł	43 831,09 zł
Oświetlenie uliczne w Mosinie	ul. Matejki	21 134,26 zł	- zł	21 134,26 zł
Oświetlenie uliczne w Mosinie	ul. Mieszka, Śmiałego	54 958,92 zł	- zł	54 958,92 zł

Oświetlenie uliczne w Mosinie	ul. Mostowa	20 209,69 zł	- zł	20 209,69 zł
Oświetlenie uliczne w Mosinie	ul. Nałkowskiej	33 212,09 zł	- zł	33 212,09 zł
Oświetlenie uliczne w Mosinie	ul. Niemcewicza	22 472,10 zł	- zł	22 472,10 zł
Oświetlenie uliczne w Mosinie	ul. Niezłomnych	35 366,43 zł	- zł	35 366,43 zł
Oświetlenie uliczne w Mosinie	ul. Nizinna	29 538,82 zł	- zł	29 538,82 zł
Oświetlenie uliczne w Mosinie	ul. Norwida	9 832,50 zł	- zł	9 832,50 zł
Oświetlenie uliczne w Mosinie	ul. Obsta, Matejki, Różańskiego, Cedrowa	111 122,09 zł	- zł	111 122,09 zł
Oświetlenie uliczne w Mosinie	ul. Platanowa	31 943,10 zł	- zł	31 943,10 zł
Oświetlenie uliczne w Mosinie	ul. Porazińskiej	23 620,92 zł	- zł	23 620,92 zł
Oświetlenie uliczne w Mosinie	ul. Powstańców Wlkp.	31 859,65 zł	- zł	31 859,65 zł
Oświetlenie uliczne w Mosinie	ul. Pożegowska	64 105,91 zł	- zł	64 105,91 zł
Oświetlenie uliczne w Mosinie	ul. Pożegowska	89 682,26 zł	- zł	89 682,26 zł
Oświetlenie uliczne w Mosinie	Ul. Pożegowska Kąpielisko Glinianki	25 215,00 zł	- zł	25 215,00 zł
Oświetlenie uliczne w Mosinie	ul. Rzeczypospolitej Mosińskiej	85 488,66 zł	- zł	85 488,66 zł
Oświetlenie uliczne w Mosinie	Osiedle Sportowców	34 169,40 zł	- zł	34 169,40 zł
Oświetlenie uliczne w Mosinie	Os. nr 6 plac zabaw	38 595,00 zł	- zł	38 595,00 zł
Oświetlenie uliczne w Mosinie	ul. Sienkiewicza	15 175,34 zł	- zł	15 175,34 zł
Oświetlenie uliczne w Mosinie	Ul. Makuszyńskiego, Szklarskiego, Zapolskiej, Kuncewiczowej I etap	95 753,22 zł	- zł	95 753,22 zł
Oświetlenie uliczne w Mosinie	ul. Sowiniecka	157 814,23 zł	- zł	157 814,23 zł
Oświetlenie uliczne w Mosinie	ul. Sportowców	161 409,35 zł	- zł	161 409,35 zł
Oświetlenie uliczne w Mosinie	ul. Strzelecka	43 490,26 zł	55 781,45 zł	99 271,71 zł
Oświetlenie uliczne w Mosinie	ul. Szkolna	36 878,72 zł	- zł	36 878,72 zł
Oświetlenie uliczne w Mosinie	ul. Szkolna boisko	72 528,72 zł	- zł	72 528,72 zł
Oświetlenie uliczne w Mosinie	Ul. Śliwkowa	- zł	34 172,24 zł	34 172,24 zł
Oświetlenie uliczne w Mosinie	ul. Torowa	51 254,55 zł	- zł	51 254,55 zł
Oświetlenie uliczne w Mosinie	ul. Tuwima, Staffa, Brzechwy	99 590,76 zł	- zł	99 590,76 zł
Oświetlenie uliczne w Mosinie	ul. Wodna	24 016,07 zł	- zł	24 016,07 zł
Oświetlenie uliczne w Mosinie	ul. Wysoka	12 441,66 zł	- zł	12 441,66 zł
Oświetlenie uliczne w Mosinie	ul. Żeleńskiego, Iwaszkiewicza, Gombrowicza, Schulza	127 741,85 zł	- zł	127 741,85 zł
Razem:		7 061 330,14 zł	500 203,82 zł	7 561 533,96 zł

INWESTYCJE DROGOWE W 2022 R.



0,85

Długość nowo wybudowanych dróg gminnych (w km)



0,25

Długość wyremontowanych chodników (w km)



0,70

Długość nowo wybudowanych ścieżek rowerowych (w km)



80

Liczba nowych lamp ulicznych (szt.) - słupy

w tym:

4 słupy solarne



0,25

Długość wyremontowanych dróg (w km)



1,4

Długość nowo wybudowanych chodników (w km)



44

Liczba nowych miejsc parkingowych

w tym:

19 szt. dla samochodów osobowych

25 szt. dla samochodów ciężarowych



86

Liczba nowych lamp ulicznych (szt.) - oprawy oświetleniowe



Ulica Lema w Mosinie

Wykaz dróg, ulic, chodników i oświetlenia przyjętych do ewidencji środków trwałych w 2022 r.

L.p.	Nazwa zadania	Wartość
1	Oświetlenie drogowe Krosinko ul. Tylna, Wiosenna - I etap	22 256,20 zł
2	Oświetlenie drogowe ul. K. Odnowiciela Mosina I etap	35 614,50 zł
3	Oświetlenie drogowe Sowinki Nad Lasem	12 670,10 zł
4	Oświetlenie Placu zabaw Mosina ul. Czajkowskiego	6 688,80 zł
5	Ulica Piaskowa Mosina	867 374,96 zł
6	Oświetlenie drogowe Mosina ul. Śliwkowa	34 172,24 zł
7	Oświetlenie drogowe Krosinko ul. Wierzbowa(za Kanalem Mosińskim)	28 189,34 zł
8	Oświetlenie drogowe Pecna ul. Różana	22 567,94 zł
9	Oświetlenie drogowe Radzewice ul. Kalinowa	16 615,50 zł
10	Oświetlenie drogowe Borkowice ul. Bajkowa	36 170,09 zł
11	Oświetlenie drogowe Mosina ul. Strzelecka(pos.81-83)	23 985,20 zł
12	Oświetlenie drogowe Daszewice ul. Dolna i Jesienna	48 133,94 zł
13	Oświetlenie drogowe Rogalinek ul. Fiedlera	31 350,55 zł
14	Oświetlenie drogowe Mosina ul. Strzelecka Mikropark przy ul. Chełmońskiego	31 796,25 zł
15	Oświetlenie drogowe Mieczewo ul. Promienista, Tęczowa i Słoneczna	98 453,77 zł
16	Ścieżka rowerowa w Daszewicach ul. Poznańska	1 223 091,87 zł
17	Oświetlenie zewnętrzne boisko trawiaste Rogalin dz.207	16 822,02 zł
18	Ulica Lema w Mosinie	8 357 778,80 zł
19	Oświetlenie drogowe Lampa solarna Mieczewo ul. Kasztanowa dz. 186/10	17 207,70 zł
20	Oświetlenie drogowe lampa solarna Krosno droga dojazdowa do cmentarza	41 020,50 zł
Razem:		10 971 960,27 zł

MIESZKANIA KOMUNALNE I POZOSTAŁE ZASOBY NIERUCHOMOŚCI GMINNYCH

Realizacja zadań związanych z gospodarką mieszkaniową stanowi odzwierciedlenie działań podejmowanych na podstawie polityki programów i strategii przyjętych przez Władze Mosiny. W tym zakresie najważniejszym dokumentem jest [program gospodarowania mieszkaniowym zasobem gminy](#). Szczegółową informację na temat realizacji ww. programu w 2022 r. przedstawiono w zakładce [Pozostałe realizowane polityki, programy, strategie](#).

WYDATKI NA GOSPODARKĘ MIESZKANIOWĄ W 2022 R.

2 199 890 zł

-66,47%

do roku 2021

Łączne wydatki poniesione w tym obszarze w 2022 r. przez Gminę wyniosły 2.199.890,36 zł, co stanowiło 1,10% ogólnej kwoty wydatków Gminy. Blisko 70% wydatków na gospodarkę mieszkaniową stanowiły wydatki bieżące, w tym głównie koszty utrzymania mieszkaniowego zasobu Gminy. Pozostałe wydatki objęły wydatki majątkowe, w tym przede wszystkim nabycie prawa własności 37 nieruchomości gruntowych o łącznej powierzchni 3,0465 hektara. Wydatki na ten cel wyniosły łącznie 639.786,18 zł.

Czynsz obejmuje podatek od nieruchomości, koszty administrowania, konserwacji i utrzymania technicznego budynku, koszty utrzymania zieleni oraz wszystkich pomieszczeń wspólnego użytkowania. Najemca, oprócz czynszu, jest zobowiązany do uiszczania opłat związanych z eksploatacją mieszkania, a niezależnych od właściciela jak np. opłaty za dostawę energii elektrycznej, gazu czy wody. Dla mieszkaniowego zasobu Gminy Mosina ustala się czynsz za:

- najem lokali mieszkalnych;
- najem lokali socjalnych.

Obiekty mieszkalne w Gminie Mosina

stan na dzień 31.12.2022 r. wg ewidencji środków trwałych

Wyszczególnienie	Miejscowość	Wartość na 31.12.2021	Zmiana 2022	Wartość na 31.12.2022
Budynek mieszkalny Borkowice	Borkowice 25	46 617,00 zł	- zł	46 617,00 zł
Budynek mieszkalny Krosno	ul. Główna 43	95 744,00 zł	- zł	95 744,00 zł
Budynek mieszkalny Krosno	ul. Główna 25a	191 085,00 zł	- zł	191 085,00 zł
Budynek mieszkalny Krosinko	ul. Wiejska 45	89 584,00 zł	- zł	89 584,00 zł
Budynek mieszkalny Mieczewo	ul. Rogalińska	23 427,00 zł	- zł	23 427,00 zł
Budynek mieszkalny Mieczewo	ul. Szeroka 4	17 839,00 zł	- zł	17 839,00 zł
Budynek mieszkalny m1 Pecna	ul. Główna 18	57 463,00 zł	- zł	57 463,00 zł
Budynek mieszkalny m2 Pecna	ul. Główna 18	47 798,00 zł	- zł	47 798,00 zł
Budynek mieszkalny Pecna	ul. Szkolna 19	64 239,00 zł	- zł	64 239,00 zł
Budynek mieszkalny Dymaczewo Stare	ul. Podgórna 10	21 106,00 zł	- zł	21 106,00 zł
Budynek mieszkalny Rogalin	ul. Szkolna 1	124 294,00 zł	- zł	124 294,00 zł
Budynek mieszkalny Rogalinek	ul. Poznańska 19	39 019,00 zł	- zł	39 019,00 zł
Budynek mieszkalny Wiórek	ul. Szkolna 11	548 549,03 zł	- zł	548 549,03 zł
Budynek mieszkalny Nowinki	ul. Powst. Wlkp. 3	75 731,00 zł	- zł	75 731,00 zł
Budynek z mieszkaniami socjalnymi w Krośnie	ul. Główna 25b	1 133 843,79 zł	- zł	1 133 843,79 zł
Budynek mieszkalny Mosina	ul. Krotowskiego 11	110 061,00 zł	- zł	110 061,00 zł
Budynek mieszkalny Mosina	ul. Krotowskiego 16	729 371,00 zł	- zł	729 371,00 zł
Budynek mieszkalny Mosina	ul. Krotowskiego 16B	99 985,00 zł	- zł	99 985,00 zł
Budynek mieszkalny Mosina	ul. Krotowskiego 16D	100 309,00 zł	- zł	100 309,00 zł
Budynek mieszkalny Mosina	ul. Krotowskiego 16C	274 368,00 zł	- zł	274 368,00 zł
Budynek mieszkalny Mosina	ul. Mickiewicza 1	213 981,00 zł	- zł	213 981,00 zł
Budynek mieszkalny Mosina	ul. Mickiewicza 42	69 802,00 zł	- zł	69 802,00 zł
Budynek mieszkalny Mosina	ul. Pożegowska 9	685 744,00 zł	- zł	685 744,00 zł
Budynek mieszkalny Mosina	ul. Pożegowska 10a	328 378,00 zł	- zł	328 378,00 zł
Budynek mieszkalny Mosina	ul. Pożegowska 10	127 004,00 zł	- zł	127 004,00 zł
Budynek mieszkalny Mosina	ul. Pożegowska 11	249 110,00 zł	- zł	249 110,00 zł
Budynek mieszkalny Mosina	ul. Pożegowska 12	214 578,00 zł	- zł	214 578,00 zł
Budynek mieszkalny Mosina	ul. Pożegowska 17	742 895,00 zł	- zł	742 895,00 zł
Budynek mieszkalny Mosina	ul. Fiedlera 3	366 873,00 zł	- zł	366 873,00 zł
Budynek mieszkalny Mosina	ul. Dworcowa 3a	398 073,00 zł	- zł	398 073,00 zł
Budynek mieszkalny Mosina	ul. Śremska 14	727 553,00 zł	- zł	727 553,00 zł

Budynek mieszkalny Mosina	ul.Sowiniecka 6c	708 877,00 zł	- zł	708 877,00 zł
Budynek mieszkalny Mosina	ul.Sowiniecka 75	150 823,00 zł	- zł	150 823,00 zł
Budynek mieszkalny Mosina	ul.Pożegowska 3	112 067,00 zł	- zł	112 067,00 zł
Budynek mieszkalny Mosina	ul.Pożegowska 3b	26 924,00 zł	- zł	26 924,00 zł
Budynek mieszkalny Mosina	ul.Pożegowska 3a	107 072,00 zł	- zł	107 072,00 zł
Budynek mieszkalny Mosina m1	ul.Szkolna 1	63 463,00 zł	- zł	63 463,00 zł
Budynek mieszkalny Mosina m2	ul.Szkolna 1	49 116,00 zł	- zł	49 116,00 zł
Budynek mieszkalny Mosina m1	ul.Kasprowicza 28	40 328,00 zł	- zł	40 328,00 zł
Budynek mieszkalny Mosina m2	ul.Kasprowicza 28	26 845,00 zł	- zł	26 845,00 zł
Budynek mieszkalny Mosina m1	ul.Krotowskiego 14	82 292,00 zł	- zł	82 292,00 zł
Budynek mieszkalny Mosina m2	ul.Krotowskiego 14	77 300,00 zł	- zł	77 300,00 zł
Budynek mieszkalny Mosina	ul.Szosa Poznańska 30	6 694,00 zł	- zł	6 694,00 zł
Budynek mieszkalny Mosina m1	ul.Słowackiego 7	34 916,00 zł	- zł	34 916,00 zł
Budynek mieszkalny Mosina m2	ul.Słowackiego 7	28 568,00 zł	- zł	28 568,00 zł
Budynek mieszkalny Mosina m1	ul.Nowa 7	59 898,00 zł	- zł	59 898,00 zł
Budynek mieszkalny Mosina m2	ul.Nowa 7	59 898,00 zł	- zł	59 898,00 zł
Budynek mieszkalny Mosina m3	ul.Nowa 7	59 898,00 zł	- zł	59 898,00 zł
Budynek mieszkalny Mosina m4	ul.Nowa 7	49 081,00 zł	- zł	49 081,00 zł
Budynek mieszkalny Mosina m5	ul.Nowa 7	48 880,00 zł	- zł	48 880,00 zł
Budynek mieszkalny Mosina	Pl.20 Października 27	64 145,00 zł	- zł	64 145,00 zł
Budynek mieszkalny Mosina	Pl.20 Października 27	42 330,00 zł	- zł	42 330,00 zł
Budynek mieszkalny Mosina	Pl.20 Października 27	64 326,00 zł	- zł	64 326,00 zł
Budynek mieszkalny Mosina	ul.Poznańska 18	371 858,00 zł	- zł	371 858,00 zł
Budynek mieszkalny Mosina	ul.Leśna 31	207 500,00 zł	- zł	207 500,00 zł
Mieszkanie TBS Krosno	ul.Boczna	40 147,90 zł	- zł	40 147,90 zł
Razem:		10 597 670,72 zł	- zł	10 597 670,72 zł

Wartość zasobu mieszkaniowego Gminy Mosina w 2022 r. nie uległa zmianie.

ZARZĄDZANIE ZASOBEM GMINY W 2022 R.



149

Liczba obowiązujących umów najmu gminnych lokali mieszkalnych w 2022 r.



7

Liczba zawartych umów najmu gminnych lokali komunalnych w 2022 r.



6

Liczba rozwiązanych umów najmu gminnych lokali komunalnych w 2022 r.



9

Liczba obowiązujących umów najmu lokali socjalnych w 2022 r.



6

Liczba zawartych umów najmu lokali socjalnych w 2022 r.



5

Liczba rozwiązanych umów najmu lokali socjalnych w 2022 r.



1,2

Grunty przekazane/sprzedane inwestorom pod budownictwo mieszkaniowe (w ha)



67,0

Zasób gruntów gminnych przeznaczonych pod budownictwo mieszkaniowe w 2022 r. (ha)



0,0

Zasób uzbrojonych gruntów gminnych przeznaczonych pod budownictwo mieszkaniowe w 2022 r. (ha)

TRANSPORT PUBLICZNY

WYDATKI NA TRANSPORT I ŁĄCZNOŚĆ W 2022 R.

17 800 153 zł

+23,44%

do roku 2021

WYDATKI NA TRANSPORT I ŁĄCZNOŚĆ W 2022 R.

NA MIESZKAŃCA

547 zł

+22,92%

do roku 2021

Łączne wydatki poniesione w tym obszarze w 2022 r. przez Gminę wyniosły 17.800.153,17 zł, co stanowiło 8,94% ogólnej kwoty wydatków Gminy. Ponad 35% wydatków na transport i łączność stanowiły wydatki bieżące, w tym głównie rekompensata z tytułu usług transportu zbiorowego (4,2 mln zł) oraz wydatki na bieżące utrzymanie dróg. Pozostałe wydatki objęły działania inwestycyjne w obszarze dróg, ulic i chodników, które szczegółowo przedstawiono w zakładce [Inwestycje](#).

Struktura wydatków na transport i łączność w 2022 r.

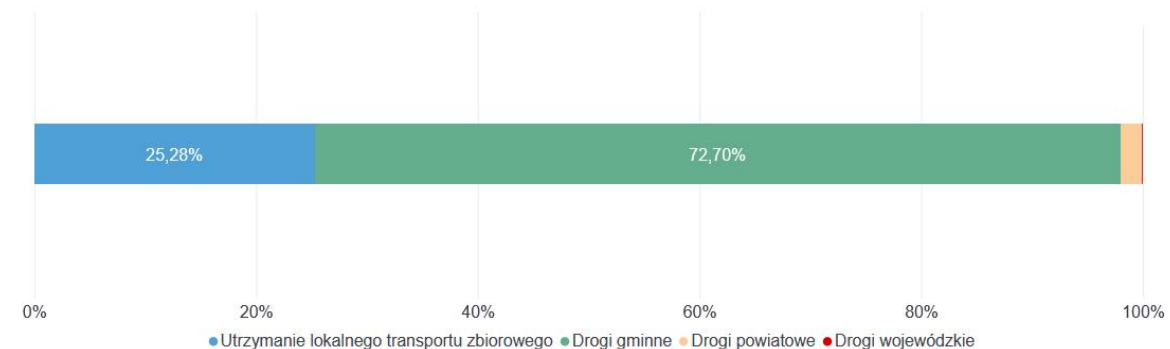



6

Liczba linii autobusowych



X

Długość przejechanych km w 2022 r. - w obie strony



10 834

Liczba pasażerów gminnej komunikacji publicznej

TRANSPORT KOLEJOWY

Poznańska Kolej Metropolitalna – przewozy pasażerskie w transporcie kolejowym, realizowane w ramach publicznego transportu zbiorowego na linii komunikacyjnej Poznań Główny – Leszno na odcinku:

- Poznań Główny – Poznań Dębiec – Luboń k. Poznania – Puszczykowo – Puszczykówko – Mosina – Drużyna Poznańska – Itówiec – Czempin – Oborzysko Stare – Kościan;
- Kościan – Oborzysko Stare – Czempin – Itówiec – Drużyna Poznańska – Mosina – Puszczykówko – Puszczykowo – Luboń k. Poznania – Poznań Dębiec – Poznań Główny.

Na realizację zadania pn. „Wzmocnienie wojewódzkich kolejowych przewozów pasażerskich na obszarze oddziaływania Aglomeracji Poznańskiej poprzez zwiększenie ilości połączeń kolejowych – dofinansowanie Poznańskiej Kolei Metropolitalnej (PKM) - zwiększenie ilości połączeń kolejowych” przeznaczono 162.179,46 zł.

TRANSPORT AUTOBUSOWY

Linie na terenie Gminy Mosina obsługiwane przez pojazdy MPK:

- nr 527 na trasie Poznań, Starołęka – Czapury – Wiórek – Babki – Daszewice – Kamionki,
- nr 651 na trasie Poznań, Dębiec – Luboń – Łęczycza – Puszczykowo – Mosina,
- nr 251 na trasie Poznań, Górczyn – Luboń – Łęczycza – Puszczykowo – Mosina.

Koszty obsługi lokalnego transportu zbiorowego w związku z podpisanym porozumieniem z Miastem Poznań na realizację transportu linii autobusowych wyniosły 1.672.030,92 zł.

Przewozy pasażerskie w zakresie publicznego transportu zbiorowego, w powiatowych przewozach pasażerskich, na obszarze Gminy Mosina na odcinkach (związek powiatowo-gminny „Wielkopolski Transport Regionalny”):

- Puszczykowo – Mosina – Żabinko – Żabno,
- Puszczykowo – Rogalinek – Rogalin – Świątniki – Radzewice – Trzykolne Młyny,
- Czapury – Wiórek – Sasinowo – Rogalinek – Rogalin – Świątniki – Radzewice,
- Itówiec – Konstanytowno – Grzybno.

Koszty obsługi lokalnego transportu zbiorowego - składka członkowska na rok 2022 do Związku Powiatowo-Gminnego "Wielkopolski Transport Regionalny" wyniosła 189.965,00 zł.

Linie na terenie Gminy Mosina obsługiwane przez Przedsiębiorstwo Usług Komunalnych Sp. z o.o.:

- 691 – Mosina – Krosno – Drużyna – Borkowice,
- 692 – Mosina – Ludwikowo – Dymaczewo Stare – Dymaczewo Nowe,
- 693 – Mosina – Sowiniec – Baranowo – Krajkowo – Sowinki – Mosina,
- 694 – Dworzec – Leszczyńska – Leśna – Krosińska – Śremska – Dworzec,
- 698 – Mosina – Rogalinek – Wiórek – Świątniki,
- 699 – Mosina – Puszczykowo – Rogalinek – Sasinowo – Wiórek – Świątniki – Radzewice – Mieczewo – Kórnik.

Długość linii autobusowych gminnej komunikacji publicznej w 2022 r.:

- linia 691 – ok. 17 km,
- linia 692 – ok. 23 km,
- linia 693 – ok. 22 km,
- linia 694 – ok. 7 km,
- linia 698 – ok. 33 km,
- linia 699 – ok. 75 km.

Koszty obsługi linii autobusowych w 2022 r. realizowane przez Przedsiębiorstwo Usług Komunalnych Sp. z o.o. wyniosły 2.337.415,14 zł.

MAPY POŁĄCZEŃ GMINNEJ KOMUNIKACJI PUBLICZNEJ W 2022 R.

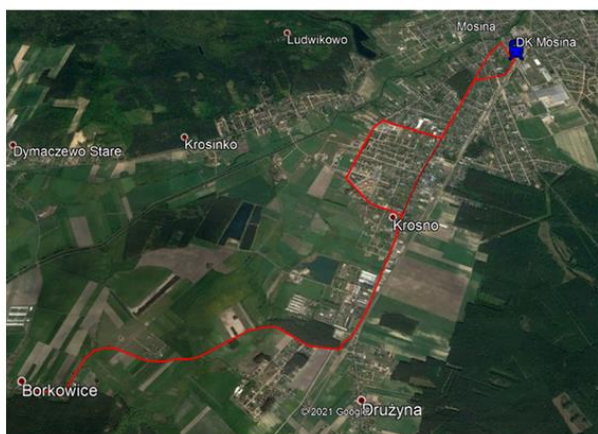

Mapa linii komunikacyjnej 691

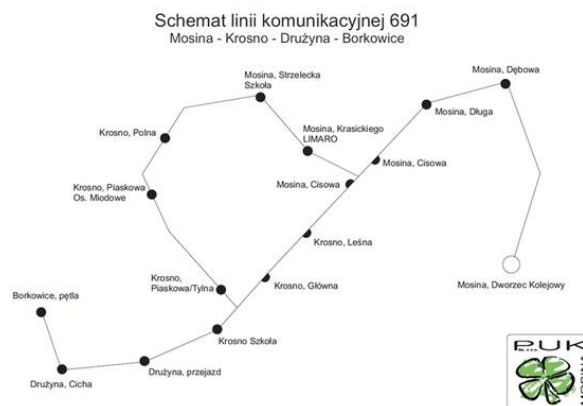

Schemat linii komunikacyjnej 691

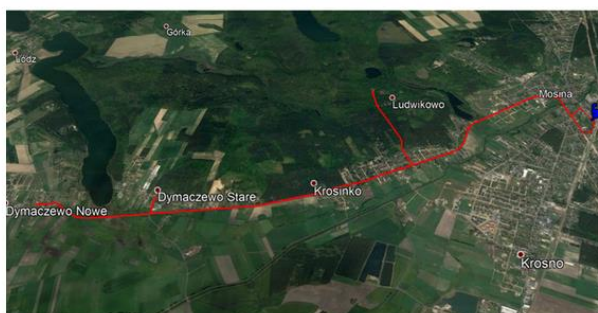

Mapa linii komunikacyjnej 692

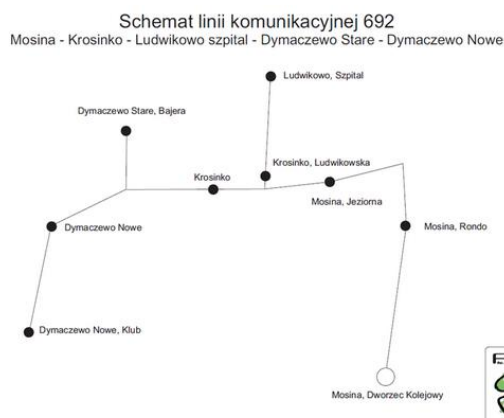

Schemat linii komunikacyjnej 692

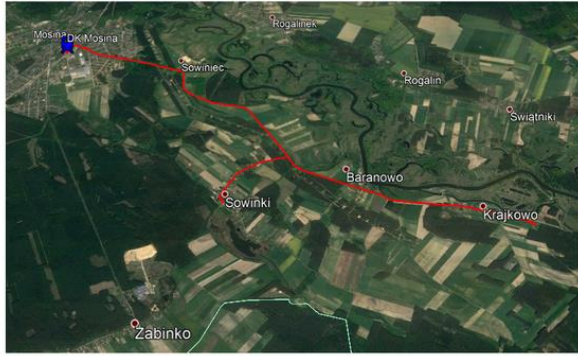

Mapa linii komunikacyjnej 693

Schemat linii komunikacyjnej 693
Mosina - Sowińiec - Baranowo - Krajkowo - Sowiński

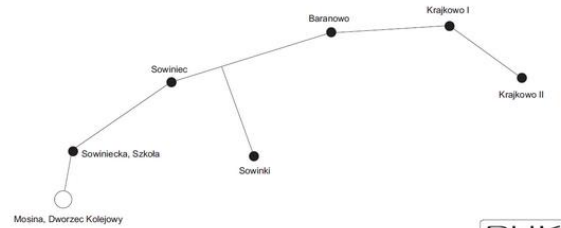

Schemat linii komunikacyjnej 693

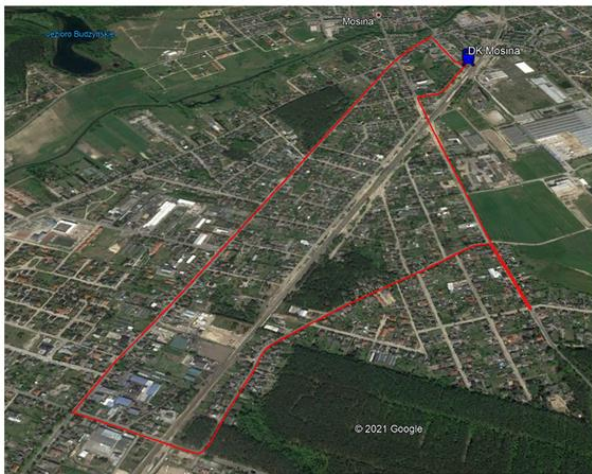

Mapa linii komunikacyjnej 694

Schemat linii komunikacyjnej 694
Mosina Dworzec Kolejowy - Leszczyńska - Leśna - Krośńska - Śremska - Mosina Dworzec Kolejowy

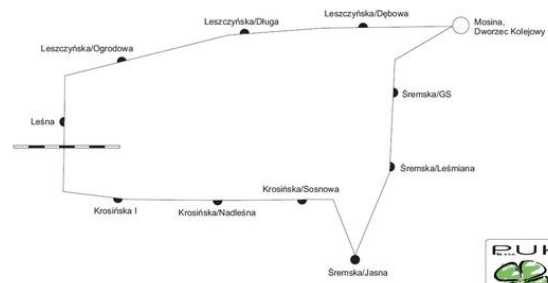

Schemat linii komunikacyjnej 694

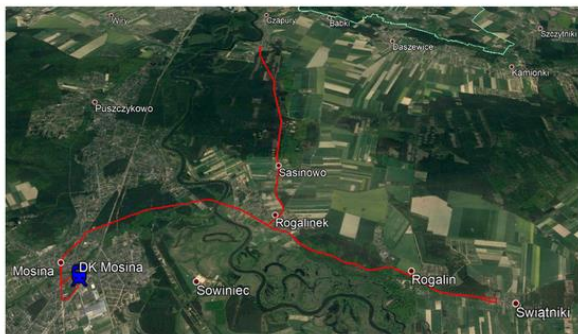

Mapa linii komunikacyjnej 698

Schemat linii komunikacyjnej 698
Mosina - Rogalinek - Sasinowo - Wiórek - Rogalin - Świątniki

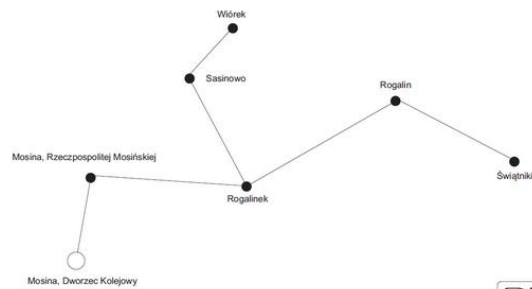

Schemat linii komunikacyjnej 698

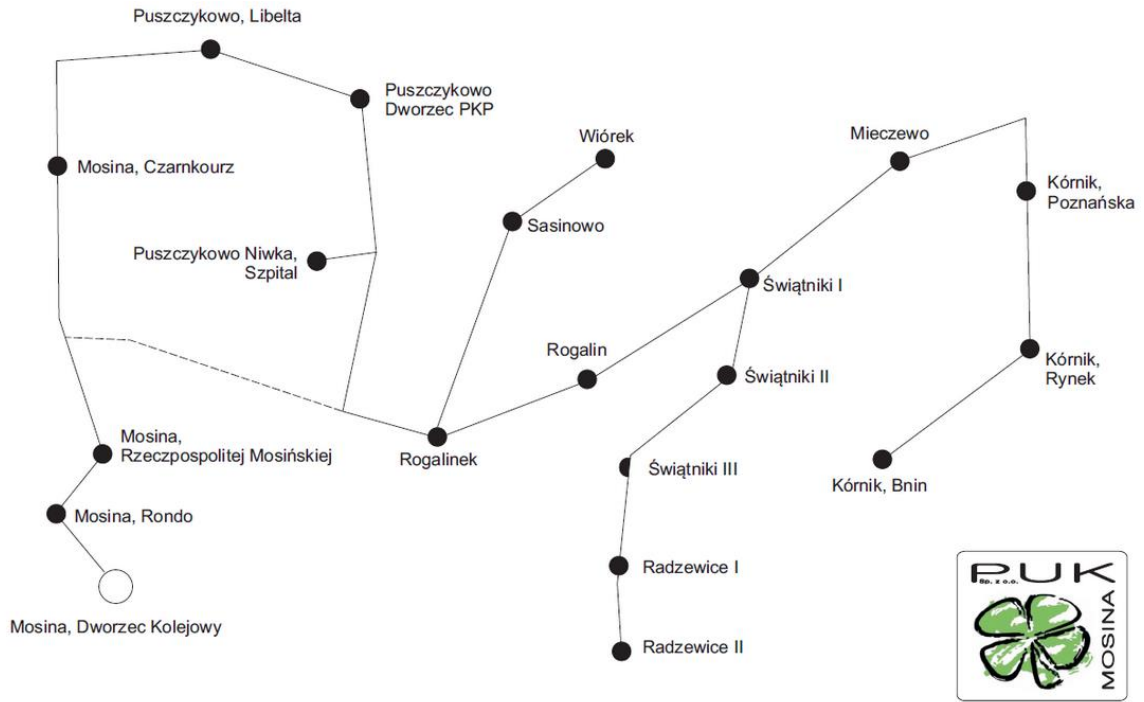

Schemat linii komunikacyjnej 699

KULTURA, SPORT, TURYSTYKA I REKREACJA

DZIAŁANIA GMINY ZOSTAŁY PODZIELONE NA OBSZARY:



Działalność kulturalna



Czytelnictwo gminne



Działalność sportowa

DZIAŁALNOŚĆ KULTURALNA

WYDATKI NA KULTURĘ W 2022 R.

4 481 532 zł

-5,78%

do roku 2021

Z wydatków zrealizowanych przez Gminę Mosina w 2022 r. w obszarze kultury i ochrony dziedzictwa narodowego sfinansowano:

- **działalność ośrodka kultury oraz utrzymanie świetlic i klubów wiejskich** - 2.333.406,14 zł (w tym 180.333,57 zł na realizację zadań inwestycyjnych);
- **działalność biblioteki publicznej** - 1.277.537,00 zł;
- **działalność galerii wystaw artystycznych** - 525.796,00 zł;
- **ochronę zabytków i opiekę nad zabytkami** - 70.000,00 zł;
- **inne zadania** - 274.792,39 zł.

MOSIŃSKI OŚRODEK KULTURY



Mosiński Ośrodek Kultury to samorządowa instytucja, która każdego roku organizuje blisko 200 wydarzeń kulturalnych. Ośrodek działa w oparciu o Ustawę o organizowaniu i prowadzeniu działalności kulturalnej i Statut określający główne zadania.

Podstawowym założeniem naszej działalności jest tworzenie warunków dla rozwoju wszelkich form aktywności kulturalnej miejscowej społeczności. Staramy się zachęcić mieszkańców Gminy nie tylko do biernego kontaktu z kulturą i sztuką, ale przede wszystkim do czynnego udziału w życiu kulturalnym i artystycznym. Ośrodek stawia na aktywizowanie mieszkańców do uczestnictwa w kulturze, na budowanie szerokiej i różnorodnej oferty, na stwarzanie warunków do nieskrępowanej twórczości, na budowanie wizerunku własnego i Gminy, jako miejsca rozwoju kultury i różnorodnej współpracy.

W szybko zmieniającym się świecie zmienia się również rola, jak i sposób funkcjonowania kultury. Model kultury zamkniętej tylko w instytucjach ustępuje miejsca modelowi kultury otwartej, włączającej, zapraszającej do uczestnictwa, jak i współtworzenia. Zadaniem Mosińskiego Ośrodka Kultury jest zbudowanie modelu przystającego do ambicji, stylu życia i potrzeb naszego odbiorcy i współczesnego świata.

Świat pełen jest różnych podziałów, religijnych, rasowych, politycznych, opiniotwórczych, które niejednokrotnie prowadzą do poważnych konfliktów. To często sprawia, że ludzie czują się odizolowani, pozostawieni sami sobie, nie ufają sobie nawzajem. Ważną rolą Ośrodka jest budowanie pomostu, wskazywanie tego co łączy. Mamy wspólne potrzeby, pasje i wartości.

Plan działalności Ośrodka na rok 2022 opracowano na podstawie przeprowadzonej wcześniej diagnozy potrzeb kulturalnych, zadań statutowych oraz propozycji przygotowanych przez mieszkańców i poszczególnych pracowników merytorycznych Ośrodka. **W sumie przygotowano ponad 90 form kulturalnych.**

DOTACJA PRZEKAZANA DO MOSIŃSKIEGO OŚRODKA KULTURY W 2022 R.

1 444 909 zł

+7,15%

do roku 2021

NAJWAŻNIEJSZE WYDARZENIA KULTURALNE PRZYGOTOWANE PRZEZ MOSIŃSKI OŚRODEK KULTURY



KONCERT CHARYTATYWNY

W styczniu odbył się charytatywny koncert kolęd „Dla Wojtka” z udziałem mosińskich artystów.



TRE VOCI - GALA NOWOROCZNA

Również w styczniu miało miejsce wyjątkowe wydarzenie - TRE VOCI – koncert i Gala Noworoczna Gminy Mosina.





XXX FINAŁ WOŚP

Tradycyjnie w ostatnią niedzielę stycznia odbył się 30. Finał Wielkiej Orkiestry Świątecznej Pomocy.



„KAPRYŚNY AMOR”

W lutym odbyła się forma artystycznej prezentacji estradowej „Kapryśny Amor” przygotowana wspólnie przez Mosiński Ośrodek Kultury i Mosińską Bibliotekę Publiczną.



KONCERT DLA UKRAINY

W związku z wybuchem wojny w Ukrainie Mosiński Ośrodek Kultury przygotował koncert charytatywny z udziałem ukraińskiego wokalisty Postmana.



POMOC DLA UKRAINY

Począwszy od marca 2022 r. Ośrodek Kultury przystąpił do organizacji spotkań integracyjnych dla osób z Ukrainy, które uciekały przed wojną.



PRZEGLĄD KAPEL GITAROWYCH

W kwietniu 2022 r. Mosina gościła uczestników Ogólnopolskiego Przeglądu Kapel Gitarowych. Zwycięzcą został zespół METEROIDS z Zielonej Góry.



UROCZYSTA SESJA PODCZAS ŚWIĘTA GMINY

Święto Gminy Mosina - Dni Rzeczypospolitej Mosińskiej zostały tradycyjnie zainaugurowane uroczystą Sesją Rady Miejskiej z nadaniem Medali Rzeczypospolitej Mosińskiej.



KONCERTY PODCZAS DNI RZECZYPOSPOLITEJ MOSIŃSKIEJ

Dni Rzeczypospolitej Mosińskiej w maju uświetniły występy estradowe z udziałem między innymi Andrzeja Piasecznego.



DZIEŃ DZIECKA ORAZ II EKO PIKNIK

W czerwcu dominowały tematy ekologii i ochrony środowiska naturalnego. Były one elementami przewodnimi II Eko Pikniku i Gminnego Dnia Dziecka.



DZIAŁANIA PROFILAKTYCZNE

Również w czerwcu odbyło się spotkanie profilaktyczne - koncert i rozmowy profilaktyczne o zapobieganiu narkomani i nadużywania alkoholu z udziałem muzyków rockowych Krzysztofa i Mikołaja Toczko.



WIECZÓR IRLANDZKI

W lipcu miał miejsce wieczór irlandzki z udziałem wokalisty Ragnara Olafssona oraz wystawa zdjęć Bereniki Lenard i Piotra Mikołajczaka.



MOSIŃSKI FESTIWAL MUZYCZNY

W ramach Festiwalu, prezentującego muzykę klasyczną, odbyły się dwa koncerty: „Przed Konkursem” z udziałem Barbary Żołnierczyk, Piotra Szychowskiego i Wiesława Pietruszaka oraz koncert „Cztery Pory Roku” w wykonaniu zespołu Ami Ensemble.



„15 SIERPNI W MOSINIE”

W ramach uroczystości odbyła się między innymi plenerowa prezentacja „Szeroko na Wąskiej”, podczas której tradycyjnie zaprezentowano mosińskich twórców, hobbystów i pasjonatów oraz koncert muzyki filmowej w wykonaniu blisko 30 mosińskich artystów.



ROCK 'W' ROCK

W październiku odbył się muzyczny przegląd twórczości Rock 'w' Rock. Artyści to głównie młodzi, rozpoczynająca kariery, ale zdecydowanie wyróżniająca się artystycznie. Zaprezentowano różne nurty muzyki rockowej. Impreza zorganizowana wspólnie z molDur Mosina. Wystąpili: Subway Surfers, Nieśmiertelni, Lock Down oraz Dimera.



PLENEROWA GALERIA ZE SŁOWACJI

Na mosińskim Placu 20 Października miała miejsce prezentacja plenerowej Galerii ze Słowacji. Wędrowna /Potulna/ Galeria przybyła do Mosiny aby zaprezentować swą twórczość plastyczną /prace na płótnie/ i wokalnokabaretową.



INSCENIZACJA PATRIOTYCZNA

Inscenizacja patriotyczna na mosińskim rynku w 83. rocznicę rozstrzelania 15 obywateli Mosiny i okolicznych miejscowości w dniu 20 października 1939 roku.



POWIATOWY TURNIEJ RZEŹBIARSKI

XV Powiatowy Turniej Rzeźbiarski w Mosinie z udziałem blisko stu uczestników reprezentujących gminy Powiatu Poznańskiego. Konkurs w czterech kategoriach wiekowych.



WYSTAWA TWÓRCÓW PRACOWNI Z ROGALINKA

Wernisaż wystawy Towarzystwa Przyjaciół Dębów Rogalińskich – Pracownia Plastyczna w Rogalinku.



KONCERT W ROCZNICĘ ODZYSKANIA NIEPODLEGŁOŚCI

Koncert okolicznościowy w rocznicę Odzyskania przez Polskę Niepodległości w 1918 roku.



JUBILEUSZ KOŁA BAB WSPANIAŁYCH

W listopadzie miał miejsce uroczysty Jubileusz 40-lecia Koła Bab Wspaniałych działającego twórczo przy Mosińskim Ośrodku Kultury.



PREMIERA SZTUKI "SMOK"

Również w listopadzie miała miejsce premiera sztuki Smok, przygotowanego przez Mosiński Teatr Bez Kurtyny, działający przy Mosińskim Ośrodku Kultury. Reżyseria Ajżan Prendke.



DZIEŃ ŚWIĘTEGO MIKOŁAJA W MOSINIE

Tradycyjne powitanie Mikołaja przez dzieci na mosińskim rynku. W ramach uroczystości odbyło się między innymi przedstawienie teatralne.



OBCHODY ROCZNICY WYBUCHU POWSTANIA WIELKOPOLSKIEGO

Uroczystości patriotyczne w rocznicę wybuchu Powstania Wielkopolskiego.

PRACOWNIE I KOŁA ZAINTERESOWAŃ MOSIŃSKIEGO OŚRODKA KULTURY

Mieszkańcy Gminy Mosina otrzymali możliwość rozwoju swych kulturalnych i artystycznych zamiłowań uczestnicząc w wielu projektach realizowanych w ramach kół zainteresowań i warsztatów edukacji kulturalnej. Przygotowano ofertę dla różnych grup wiekowych. Wybrane formy realizowane były również na terenie wsi sołeckich Gminy. Zajęcia prowadzone są w ten sposób aby uzyskać efekt końcowy w postaci przedstawień, koncertów czy wystaw.



KOŁA TEATRALNE

W tym działalność „Teatru Bez Kurtyny” oraz „Teatru Ten Drugi”.



KOŁO FOTOGRAFICZNO-FILMOWE

Warsztaty łączone z tematycznymi plenerami fotograficznymi, kierowane głównie dla osób w wieku senioralnym – na zdjęciu efekt pracy twórczej uczestników zajęć.



ZAJĘCIA CERAMICZNE

Oferta kierowana jest zarówno do dzieci, młodzieży jak i dorosłych.



PRACOWNIA PLASTYCZNA

Różne grupy wiekowe, które uczą się wielu różnorodnych technik plastycznych. Cykle zajęć kończone są wystawą prac uczestników zajęć.



PRACOWNIA PLASTYCZNA

Wystawa „...po prostu koci świat” prac wykonywanych technikami malarskimi oraz z wykorzystaniem tkanin użytkowych.



STUDIO MUZYCZNO-WOKALNE

Emisja głosu i studio piosenki. Uczestnicy zajęć prezentują umiejętności na koncertach.



ZAJĘCIA NAUKI GRY NA GITARZE

W tym udział w koncertach i okolicznościowych prezentacjach na terenie gminy i innych miejscowości.



ZAJĘCIA Z KULTUROZNAWSTWA I HISTORII SZTUKI

Zajęcia kierowane dla dorosłych mieszkańców.



ZAJĘCIA TEMATYCZNE

Zajęcia prowadzone dla zorganizowanych grup z poszczególnych placówek oświatowych na terenie gminy. W ramach zajęć organizowano spotkania z artystami, którzy przekazywali uczestnikom wiedzę na temat technik twórczych oraz zachęcali do poszukiwania artystycznych pasji.



ZAJĘCIA WARSZTATOWE Z RYSUNKU

Oferta dla różnych grup wiekowych.

Ponadto na terenie Mosińskiego Ośrodka Kultury w 2022 roku odbywały się zajęcia stowarzyszeń współpracujących z Ośrodkiem w realizacji zadań kulturalnych:

- zajęcia taneczne, baletowe i taneczno-rytmiczne;
- zajęcia i próby Stowarzyszenia Muzycznego Orkiestra Dęta im. hm. Antoniego Jerzaka;
- sekcja szachowa Klubu KS 1920 Mosina;
- zajęcia i działalność Koła Bab Wspaniałych;
- zajęcia tematyczne Koła Emerytów i Rencistów.

PROJEKTY EDUKACJI KULTURALNEJ MOSIŃSKIEGO OŚRODKA KULTURY

Mosiński Ośrodek Kultury w 2022 roku realizował liczne projekty z zakresu edukacji kulturalnej, które kierowane były do mieszkańców.

Dodatkowo MOK współpracuje z placówkami oświatowymi, instytucjami, organizacjami i stowarzyszeniami z terenu Gminy Mosina w celu przygotowania wspólnej oferty dla mieszkańców oraz pełni rolę pomocniczą podczas organizacji imprez własnych przez sołectwa i komitety osiedlowe.



NOWE HORYZONTY EDUKACJI FILMOWEJ

W ramach projektu w roku 2022 zrealizowano 15 seansów filmowych dedykowanych dla dzieci i młodzieży z różnych grup wiekowych. Poprzez oglądane filmy rozpoczynamy z uczestnikami dyskusję dotyczącą ważnych tematów, wartości oraz współczesnych wydarzeń.



KINO PLENEROWE

Seanse na łonie natury na terenie Mosiny i wsi sołectkich gminy.



DZIAŁANIA DLA UCHODźCÓW

Projekt realizowany we współpracy z Barakiem Kultury dedykowany dla uchodźców z Ukrainy.



PLENERY MALARSKIE ARTYSTÓW

Realizacja plenerów malarskich artystów z różnych regionów Polski połączonych z wystawami wykonanych prac.



STREFA RELAKSU NA RYNKU

GALERIA SZTUKI WSPÓŁCZESNEJ



DOTACJA PRZEKAZANA DLA MOSIŃSKIEJ GALERII SZTUKI W 2022 R.

523 250 zł

+11,33%

do roku 2021

WYSTAWY W GALERII SZTUKI WSPÓŁCZESNEJ

- dr Emilia Bogucka - „Nie – codzienność” (rzeźba)
- prof. Joanna Imielska - „Czas zapisany w podróży” (rysunek, kolaż, prezentacja obiektów oraz malarstwo)
- dr Paweł Napierała - „Obraz” (malarstwo)
- prof. Grzegorz Keczmerski i dr Agata Nowak - „Pomiędzy” (rysunek i malarstwo)
- prof. Marek Przybył - „Srebro, Rdza, Popiół” (malarstwo)
- Violetta Książkiewicz - „Gdzieś nad poziomem morza” (malarstwo)
- Izabela Grudzińska - rzeźba
- Marek Lapis - „OdNowa” (fotografia)
- dr Michał Wielopolski - „Powidoki” (rzeźba)



Wernisaż prof. Joanny Imielskiej



Wernisaż Violetty Książkiewicz



Wernisaż dr. Pawła Napierały



Wernisaż dr Emilii Boguckiej, autorka, rektor UAP prof. Wojciech Hora, Dorota Strzelecka



Wernisaż dr Agaty Nowak i prof. Grzegorza Keczmerskiego



Wernisaż prof. Marka Przybyła od lewej stoją J.M Rektor prof. dr hab. Wojciech Hora, J.M.Rektor UAM prof. dr hab. Bogumiła Kaniewska, prof. Marek Przybył, dziekan Wydziału Malarstwa i Rysunku prof. Tomasz Kalitko

WYSTAWY ONLINE GALERII SZTUKI WSPÓŁCZESNEJ

- Maciej Mańkowski - „Storczyki” (fotografia)
- Marek Lapis - „5 zmysłów. Pauza” (fotografia)
- Teodozja Zariwna - poezja
- Marek Lapis - „Biało-czerwona” (fotografia)
- Bart Różalski - „Targ rybny na świecie” (fotografia)
- Waldemar Śliwczyński - "Cisza" (fotografia)
- Bart Różalski - "Podróż" (fotografia)
- Piotr Ryba Rybicki - „Byłem w Nowym Jorku” (fotografia)
- Krzysztof Ślachciak - „Zimny odczyt” (fotografia)
- Katarzyny Zalewskiej - "Muzyka" (fotografia)
- Sławek Wąchała - "Scena" (fotografia)
- Wojciech Gaczek - "Patagonia wyprawa do niezwykłej krainy w Ameryce Południowej" (fotografia)

Wszystkie materiały o tematyce artystycznej i historycznej zaprezentowane online, [na stronie fb Galerii Sztuki](#), obejrzało 104.000 osób.

SALON POETYCKI GALERII SZTUKI

- **28 stycznia** - spotkanie „Kolekcjoner Motyli” – z udziałem Sergiusza Myszograj, promocja tomiku poetyckiego, prowadzenie Kalina Izabela Zioła, oprawa muzyczna: Harfa irlandzka – Michał Zator.
- **5 marca** - walentynkowy wieczór poetycki „Miłość jest kobietą” - na spotkaniu dialog prowadziło dwóch poetów Dominik Górny i Kalina Izabela Zioła, oprawę muzyczną wieczoru przygotował i zaśpiewał do własnych kompozycji Tomasz Bateńczuk.
- **9 kwietnia** - spotkanie z poezją Jolanty Karasińskiej pt: "Zgubiłam Cię na zakręcie". Oprawę muzyczną przygotował duet „Sobie przeznaczeni” Alina i Krzysztof Galasowie. Prowadzenie spotkania: Kalina Izabela Zioła.
- **14 maja** – spotkanie "Tydzień baby" - spotkanie z dziennikarką i autorką książki Kamilą Placko – Woznińską, prowadzenie Kalina Izabela Zioła, oprawa muzyczna Tomasz Bateńczuk. Spotkanie i wystawa odbyły się w ramach „Nocy Muzeów” organizowanych przez Estradę Poznańską.
- **4 czerwca** – spotkanie z poezją i muzyką ormiańską "Wiatr od Araratu" z udziałem dwóch ormiańskich muzyków George i Aramo Sayegh. Spotkanie poprowadziła Kalina Izabela Zioła. Po koncercie odbyło się autorskie oprowadzanie po wystawie przez prof. Marka Przybyła.
- **11 września** - spotkanie "W krainie Heliosa" w którym wzięli udział: poetka Maria Magdalena Pocgaj, krytyk literacki, fotograf - Andrzej Haegenbarth, spotkanie wzbogacił koncert na zabytkowych instrumentach Tomasz Kuczek. Prowadzenie Kalina Izabela Zioła.
- **29 października** - Salon Poetycki zaprosił ukraińską poetkę Teodozję Zariwną do Galerii Sztuki. Spotkanie odbyło się pod tytułem „Ziemia siedmiu wiatrów”. To tytuł książki autorki spotkania do której wiersze tłumaczyła Kalina Izabela Zioła, natomiast na język ukraiński Teodozja Zariwna przetłumaczyła wiersze Kaliny Izabeli Zioła, a tomik poetycki nosi tytuł "Chłodny dotyk wiatru". Wieczór uświetnił duet Sobie Przeznaczeni: Alina i Krzysztof Galasowie.
- **6 listopada** – spotkanie z gwatemalskim poetą Rudy Alfonzo Gomes Rivas w ramach Międzynarodowego Listopada Poetyckiego połączone z promocją książek „W pajęczynie snów” oraz „Motyl i czas”. Poeta odebrał przyznaną przez kapitułę nagrodę literacką Ianicius za rok 2022 r, prowadzenie Kalina Izabela Zioła, oprawa muzyczna Tomasz Bateńczuk.



Spotkanie z poetą Rudy Alfonzo Gomes Rivas z Gwatemali



Andrzej Haegenbarth, Magdalena Pocgaj, Kalina Izabela Zioła i Tomasz Kuczek



Wieczór z poezją ormiańską George i Aramo Sayegh

MUZYCZNE SPOTKANIA W GALERII SZTUKI

- 27 marca - „Podaj rękę Ukrainie” - koncert z udziałem Marcina Lewandowskiego (piano, fletnia pana) oraz Piotra Czaińskiego (gitara), własną poezję recytowała Wanda Bech a program poprowadził Andrzej Kasprzyk. Relacja na żywo odbyła się w internecie online na Facebook. W ten sposób chcieliśmy wyrazić naszą solidarność walczącym o wolność swojego kraju Ukraińcom. Nagłośnienie udostępnił Norbert Rogalka. Wszyscy artyści nie pobierali wynagrodzenia. A kwota zebrana z puszek została przekazana stowarzyszeniu pomagającemu przybyłym uchodźcom z Ukrainy.
- 7 maja - Ares Chadzinikolau – koncert „Moja Grecja” - muzyka, poezja, recytacje.
- 8 maja - prof. Marcin Murawski i jego dyplomanci: Aleksandra Ciapa-viola, Leik Shah Bukhari - viola, Marcin Murawski – viola, Miłosz Lewandowski – piano.
- 22 maja - koncert piosenki autorskiej – na gitarze zagrał i zaśpiewał Sławek Przybył.
- 19 czerwca - koncert muzyki poważnej z cyklu „Muzyka w Galerii” w koncercie wystąpił Prof. Marcin Murawski i dyplomanci: Marianna Kalicka –viola, Marianna Kalicka – skrzypce, Aleksandra Ruciak – Kowalczyk – viola , Miłosz Lewandowski – piano.



WYSTAWY I WYDARZENIA W GALERII HISTORYCZNEJ

- 5 lutego odbyło się otwarcie wystawy „Z historii szkół gminy Mosina”. Na wystawie zaprezentowane zostały plansze z fotografiami, które przybliżyły historię szkół na terenie gminy. Na wystawie zgromadzone zostały także rekwizyty szkolne z różnych lat, np.: ławki szkolne, tabliczki z rysikami, kałamarze, przybory szkolne, podręczniki, kroniki szkolne i klasowe, fartuszki itd. Część rekwizytów pochodziła ze zbiorów własnych Galerii Historycznej, a część wypożyczyły szkoły: SP nr2 w Mosinie, SP w Krosinku i SP w Pecnej oraz osoby prywatne. Wystawa była prezentowana do 15 maja.

W trakcie trwania wystawy odbywały się na sali lekcje muzealno – historyczne z młodzieżą szkolną ze szkół w Mosinie i Krosinku. W zajęciach uczestniczyli uczniowie od I do VII klasy.



“Z historii szkół gminy Mosina”



Lekcje muzealno-historyczne z młodzieżą szkolną od I do VII klasy “W dawnej szkole”



- Następna **wystawa poświęcona była historii Mosiny, z okazji rocznicy 720-lecia nadania praw miejskich naszemu miastu**. Na planszach zaprezentowane zostały fotografie i informacje z historii miasta (archiwalne akty prawne, życie społeczne w II RP, II wojna światowa, większe zakłady pracy, służba zdrowia, spółdzielczość, życie kulturalne itp.). W gablotach zaprezentowane zostały różne archiwalne eksponaty ze zbiorów własnych Galerii Historycznej, podarowane do zbiorów przez lata. Wystawa prezentowana była do 18 września.

W ramach obchodów 720-lecia miasta Mosina zorganizowano spacer historyczny po Mosinie oraz rajd rowerowy we współpracy z Kręgiem Instruktorskim T.W.A. „ELITA” ZHP Mosina i rajd samochodowy we współpracy z Automobilklubem Wielkopolska Delegatura Mosina.

Raid samochodowy odbył się 22 maja. Trasa rajdu prowadziła spod dworca kolejowego w Mosinie, przez tereny obecnej i dawnej gminy Mosina oraz sąsiedniej gminy Brodnica. Meta rajdu znajdowała się w Baranówku, na terenie Fundacji Stworzenia Pana Smolenia.

Tydzień później, 29 maja, odbył się **raid turystyczny na rowerach „Z historią i ekologią za pan brat”**. Trasa rajdu prowadziła z terenu boiska Szkoły Podstawowej nr 2, szosą do Sowinek, a następnie lasem do mety nad brzegiem Warty, w rejonie Krajkowa.

Na koniec czerwca, przy współudziale Wandy Bech, przygotowaliśmy **spacer historyczny po dawnej Mosinie**. Na trasie od dworca PKP do centrum miasta, uczestnicy dowiedzieli się historii mijanych budynków i mogli zobaczyć ich archiwalne fotografie.



Współorganizacja rajdu samochodowego z Automobilklubem Wielkopolski Delegatura Mosina “XIII Raid Eleganta z Mosiny”



Współorganizacja rajdu rowerowego z Kręgiem Instruktorskim T.W.A. ELITA ZHP Mosina “Z historią i ekologią za pan brat”



“720 lat miasta Mosina 1302-2022”



Spacer historyczny po Mosinie “Śladami historii Mosiny”

- Kolejną prezentowaną na sali wystawą była: **"Amazonia – wyprawa życia Zygmunta Pniewskiego z Arkadym Fiedlerem"**. Inicjatorem wystawy był Sławomir Pniewski, syn Zygmunta Pniewskiego. Pomysł zaakceptowali synowie A. Fiedlera a Pan Sławomir udostępnił albumy ze zdjęciami ze wspólnej wyprawy do Brazylii w 1967 r. oraz pamiątki z wyprawy (walizka, notatki, zegarek, szczyorki itp.). Z albumów wybrano ponad 100 zdjęć i zaprezentowano na planszach. Na wernisażu 24 września gościliśmy synów i wnuki Podróżników, a także licznych gości. W trakcie wernisażu Sławomir Pniewski promował także książkę o swoim ojcu autorstwa Marty Mrowińskiej.



"Amazonia
wyprawa życia Zygmunta Pniewskiego
z Arkadym Fiedlerem"



Oprowadzanie kuratorskie po wystawie
młodzieży szkolnej

- Ostatnia wystawa w 2022 roku prezentowana na sali Galerii nosiła tytuł: **„To był kiedyś nasz dom”**, historia początków działalności internatu dla dzieci z niepełnosprawnościami. Z pomysłem wystawy zgłosił się do Galerii Maciej Zakęś – dawny wychowanek internatu. Pan Maciej dostarczył ponad 400 zdjęć, które uzbierał kontaktując się z dawnymi wychowawcami internatu. Wernisaż odbył się 5 listopada, przybyli dawni wychowawcy i kilku wychowanków, było dużo wspomnień, radości i wzruszeń. Trochę historii z tamtych lat opowiedziały panie Elżbieta Olszak – dawny kierownik internatu i Zofia Springer – dawna dyrektor Szkoły Specjalnej w Mosinie. Wystawa była prezentowana do 22 stycznia 2023 r.

WYSTAWY NA ZEWNĄTRZ I ONLINE

- Poza wystawami prezentowanymi w sali w budynku Galerii Sztuki, przygotowano także trzy wystawy na zewnątrz. Na rynku w Mosinie zaprezentowano na wiosnę banery w ramach wystawy „Z historii szkół gminy Mosina”, a z okazji rocznicy rozstrzelania 15 mieszkańców Mosiny i okolic 20 października 1939r., zaprezentowano od 17 października **wystawę pt. „Pamięci rozstrzelanych 20 października 1939r. na rynku w Mosinie”**. Ponadto w ramach organizowanej przez Mosiński Ośrodek Kultury imprezy pt: „Szeroko na Wąskiej”, zaprezentowano wystawę pt: **„Mosina na archiwalnych pocztówkach i fotografiach”**.
- W ciągu roku zostały także zaprezentowane wystawy online. W rocznicę uchwalenia Konstytucji 3 maja 1791r. zaprezentowaliśmy trzy obrazy przedstawiające historyczne wydarzenie autorstwa Jana Matejki, Jana Piotra Norblina i Kazimierza Wojniakowskiego. W pierwszej połowie 2022 roku nadal prezentowaliśmy archiwalne pocztówki i fotografie Mosiny i okolic. A w ramach obchodów 720-lecia miasta przygotowaliśmy mini wystawy z fotografiami i informacjami na temat historii OSP, służby zdrowia, spółdzielczości i większych zakładów pracy w Mosinie.
- W styczniu odbyło się spotkanie z Wandą Bech, poświęcone historii Oleńców na ziemiach polskich, w tym także na ziemi mosińskiej. Poza wysłuchaniem prelekcji można było obejrzeć plansze z prezentacją obecnego stanu cmentarzy ewangelickich w gminie Mosina.



"Pamięci rozstrzelanych 20 października 1939r.
na rynku w Mosinie"



Prelekcja wygłoszona przez Wandę Bech
na temat Oleńców w gminie Mosina
"Oni żyli między nami"



"To był kiedyś nasz dom"



Współorganizacja uroczystości odsłonięcia
tablicy upamiętniającej dwóch mieszkańców Zabna
rozstrzelanych na rynku w Mosinie



Prezentacja wystawy
"Mosina na archiwalnych pocztówkach i fotografiach"
podczas imprezy "Szeroko na Wąskiej"

CZYTELNICTWO GMINNE

MOSIŃSKA BIBLIOTEKA PUBLICZNA



106 919

Łączny księgozbiór biblioteki w 2022 r.



32 735

Liczba zarejestrowanych odwiedzin czytelników w 2022 r.



62 611

Liczba wypożyczeń w 2022 r.



3 520

Liczba pozyskanych materiałów bibliotecznych w 2022 r.

Biblioteka aby ułatwić czytelnikom wyszukiwanie książek przed samym dotarciem do biblioteki, na bieżąco aktualizuje katalog biblioteczny dostępny na [stronie internetowej](#). W 2022 roku placówka udostępniła również aplikację **SOWA MOBI** połączoną z kontem bibliotecznym użytkownika. Dzięki ww. udogodnieniu czytelnik ma możliwość zamówień, rezerwacji, prolongaty terminu zwrotu książek, a także wglądu do swego konta.

Biblioteka oferuje również **kody dostępu do platformy Legimi**, umożliwiającej bezpłatne korzystanie z e-booków i audiobooków, czytelnicy mają do dyspozycji ok. 180.000 tytułów książek i liczba ta systematycznie rośnie.



W 2022 roku Mosińska Biblioteka Publiczna pozyskała 17.500,00 zł z Narodowego Programu Rozwoju Czytelnictwa 2.0. na lata 2021-2025, Priorytet 1 Poprawa oferty bibliotek publicznych, kierunek interwencji 1.1. Zakup i zdalny dostęp do nowości wydawniczych.



MBP kontynuuje projekt „Mała książka wielki człowiek”, skierowany do najmłodszych czytelników, oferujący dzieciom w wieku 3-6 lat wyprawki czytelnicze.

MOSIŃSKA BIBLIOTEKA PUBLICZNA



Filia
w Krosinku



Filia
w Pecnej

Filia
w Rogalinku



Filia
w Daszewicach



Filia
w Czapurach



DOTACJA PODMIOTOWA DLA BIBLIOTEK PUBLICZNYCH W 2022 R.

1 274 676 zł

+13,81%

do roku 2021

WYDARZENIA BIBLIOTECZNE



ZAJĘCIA CYKLICZNE

- **Moliki książkowe** – cykliczne zajęcia dla najmłodszych dzieci. Organizowane w każdy wtorek przez cały rok.
- **Czytanie i zabawy przy latarce dla małych dzieci.** Zajęcia dla dzieci (spotkania w listopadzie, grudniu, styczniu, lutym i marcu).
- **Dyskusyjny Klub Książki,** spotkania dla dorosłych czytelników, często połączone z zapraszaniem gości – pasjonatów, podróżników, mieszkańców naszej gminy (jak np. spotkanie z Małgorzatą Putowską).



- **Akcja Lato i Akcja Zima** - coroczne zajęcia i warsztaty dla dzieci organizowane w siedzibie biblioteki oraz w każdej filii w czasie wakacji szkolnych. Warsztaty literackie, plastyczne, relaksacyjne, gry i zabawy na świeżym powietrzu, teatryki kamishibai – łącznie kilkadziesiąt zajęć dla dzieci i młodzieży.



- **Hiszpański dla dzieci** – nauka Hiszpańskiego przez zabawę w okresie letnich wakacji, cykl 6 zajęć.
- **Lekcje biblioteczne** - zorganizowane dla lokalnych przedszkoli – 15 spotkań.



KONCERTY

- W 2022 roku zorganizowano również szereg wydarzeń, które nie zawsze kojarzą się z biblioteką, tymczasem spotkały się one ze sporym zainteresowaniem użytkowników. W styczniu był to **koncert zespołu Not Yet**, w ramach wydarzenia Biblioteka Strefa Wolna od Ciszy, podczas którego badano potrzeby czytelników mieszkańców gminy poprzez ankiety a dodatkowo młodzież mogła zaprojektować swoją wymarzoną przestrzeń w bibliotece na specjalnie przygotowanych planszach.
- Już w lutym wraz z Mosińskim Ośrodkiem Kultury MBP zorganizowało kolejny **koncert Kapryśny Amor**, gdzie publiczność mogła być równocześnie wykonawcą.



WYSTAWY MIĘDZY REGAŁAMI

- wystawa rzeźb Alicji Adamskiej,
- wystawa zdjęć Piotra Mikołajczaka o Islandii,
- wystawa zdjęć Katarzyny Leszczyńskiej.



WYSTAWA
SPOTKANIE Z AZJĄ
W OBIEKTYWIE KATARZYNY LESZCZYŃSKIEJ
JAPONIA#ROSJA#TAJLANDIA#KAMBODŻA
MOSIŃSKA BIBLIOTEKA PUBLICZNA
UL. DWERCZOWA 4 • MOSINA • WSTĘP WOLNY
PUBLIKA@PUBLIKA.PL • 800 000 000 000 • 71 81 81 033

NAJWIĘKSZE WYDARZENIA BIBLIOTECZNE

Po raz kolejny we współpracy ze Szkołą Podstawową pod Lipami filia w Krosinku zorganizowała gminny **Festiwal Kryminału Dziecięcego pod Lipami**, na którym goszczono pisarza Łukasza Wierzbickiego.

Natomiast biblioteka w Rogalinie po raz drugi zorganizowała grę wiejską **Spacer po Rogalinie**, która cieszy się coraz większą popularnością już nie tylko wśród mieszkańców wsi. W roku 2022 wzięło w niej udział ponad 100 osób z całej gminy.



W kalendarzu bibliotek ważnym miesiącem jest maj czyli **Tydzień Bibliotek** - to coroczne święto bibliotek, z tej okazji MBP organizuje zajęcia dla dzieci i dorosłych, w roku 2022 poświęcone ekologii. Nie mniej ważnym miesiącem jest wrzesień, kiedy przypada **Noc Bibliotek** - tym razem poświęcony różnym zakątkom świata. W czasie tych wydarzeń biblioteka zaprasza dzieci na warsztaty, pokazy filmów i zabawy tematyczne.



Najmłodszy co roku czekają na **Dzień Postaci z Bajek**, obfitujący w bibliotece w moc atrakcji. Coroczne **warsztaty świąteczne** to również już tradycja w bibliotece.



SPOTKANIA AUTORSKIE

- z Joanną Sprenger (w filii Rogalinek),
- z Markiem Malcherem,
- z Danielem Kocujem,
- z Sylwią Chutnik.

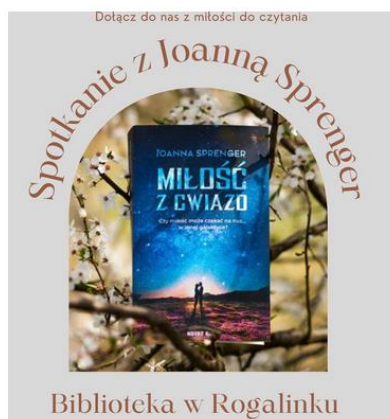

W sierpniu, jak co roku, nie mogło zabraknąć Biblioteki na imprezie plenerowej **Szeroko na Wąskiej**, gdzie stworzono wystawę książek tematycznych oraz zapisywano nowych czytelników i wypożyczano książki.

Podczas **Eko Pikniku** również MBP miała swoje stanowisko, na którym można było stworzyć ekologiczne mandale i obrazy z roślin.



Jednak najważniejszym przedsięwzięciem Biblioteki w roku 2022 były **lektoraty z języka polskiego dla uchodźców wojennych z Ukrainy** – od marca do końca sierpnia – nawet 18 lektoratów w tygodniu, w okresie największego zapotrzebowania. Kursy prowadziły wolontariuszki – głównie bibliotekarki oraz czytelniczki. Z lektoratów skorzystało około 100 osób z Ukrainy.

Bezpłatne zajęcia z języka polskiego
dla dorosłych z Ukrainy.
biblioteka tel. 509 811 085



Безкоштовні заняття з польської мови для
дорослих з України
бібліотека тел. 509 811 085

DWIE NOWE SALE DLA BIBLIOTEKI

Wielką zmianą roku 2022 było uzyskanie dla biblioteki nowych pomieszczeń:

- Sali dla dzieci,
- Sali Młodzieżowej.

Sala dla dzieci to miejsce gdzie odbywają się zajęcia dla najmłodszych w komfortowych warunkach i przyjaznym otoczeniu. Jest to też miejsce, gdzie dzieci mogą spędzać czas nawet jeśli akurat żadne zajęcia się tam nie odbywają. Zgromadzono tu, poza książkami, gry, puzzle i zabawki aby biblioteka kojarzyła się najmłodszym z miejscem otwartym i wesołym.

Sala Młodzieżowa to pomieszczenie na pierwszym piętrze. Stworzono tu miejsce przyjazne dla nastolatków: są wygodne kanapy, stoły do pracy, część literatury młodzieżowej, wifi. Jest to jednak przede wszystkim miejsce, które zostawiono młodym do dyspozycji, celem Biblioteki jest to, by miejsce to zostało tzw. trzecim miejscem – czyli takim, gdzie poza domem i szkołą młodzież lubi spędzać czas. Będzie ono też służyło do organizacji spotkań autorskich i warsztatów – dotąd nie dysponowano w placówce takim miejscem.

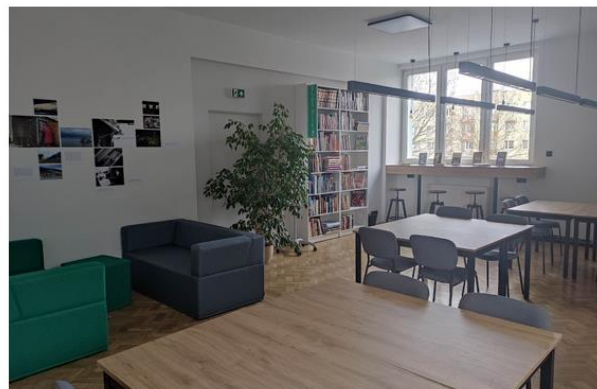
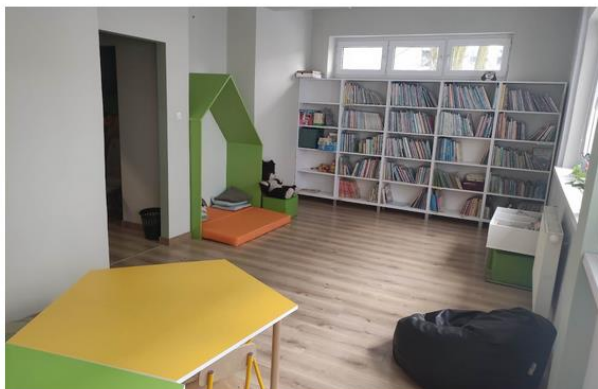

DZIAŁALNOŚĆ SPORTOWA

WYDATKI ZREALIZOWANE W RAMACH KULTURY FIZYCZNEJ I SPORTU W 2022 R.

4 097 939 zł

+41,08%

do roku 2021

IMPREZY REKREACYJNO-SPORTOWE W 2022 R.

☞ ZORGANIZOWANE PRZEZ OSiR W MOSINIE



IMPREZY BILETOWANE ORGANIZOWANE PRZEZ OSiR W MOSINIE

AKCJA ZIMA 2022

W ramach Akcji Zima 2022 zorganizowane zostały wyjazdy oraz zajęcia dla dzieci i młodzieży. OSiR w Mosinie prowadził poniższe zajęcia sportowe nieodpłatnie: zajęcia z karate, zajęcia MMA, kids cross, zajęcia taneczne oraz jumping kids. We współpracy ze stowarzyszeniami zorganizowano również nieodpłatne zajęcia z zakresu piłki nożnej, taekwondo, brazylijskie Jujitsu oraz zespołowe gry sportowe. Przez okres trwania ferii OSiR w Mosinie organizował następujące wyjazdy: Lodowisko Chwiałka w Poznaniu, Stacja Grawitacja w Poznaniu, Paintball Laserowy Wielka Słupa w Poznaniu, Cinema City kinopolis w Poznaniu, Termy maltańskie w Poznaniu, Bowling Grawitacja w Poznaniu. Wyjazdy były organizowane dla dzieci i młodzieży w wieku szkolnym. Uczestnicy pokrywają koszty biletu wstępu. OSiR w Mosinie zapewniał opiekunów oraz transport.

W zajęciach sportowych wzięło udział ok. 670 osób

W wyjazdach wzięło udział ok. 370 osób

WYJAZDY W RAMACH AKCJI LATO 2022

W ramach Akcji Lato dzieci, młodzież oraz dorośli mogli brać udział w zajęciach oraz imprezach organizowanych lub współorganizowanych przez OSiR w Mosinie. Ośrodek Sportu i Rekreacji w Mosinie prowadził bezpłatne zajęcia sportowe dla dzieci i młodzieży: zajęcia taneczne, jumping kids, zajęcia MMA, zajęcia „aktywne dzieciaki” oraz kids cross. Przez okres lipca oraz sierpnia organizowane były wyjazdy: Cinema City w Poznaniu, Laser Tag „Wielka Spluwa” w Poznaniu, Grawitacja Bowling w Poznaniu, Stacja Grawitacja w Poznaniu, Wioska Piracka Nenufar w Kościanie, Termy Maltańskie w Poznaniu, Park linowy Pyrkland w Poznaniu, Ścianka Wspinaczkowa w Poznaniu, Basen OAZA w Kórniku. Wyjazdy były organizowane dla dzieci i młodzieży w wieku szkolnym. Uczestnicy pokrywają koszty biletu wstępu. OSiR w Mosinie zapewniał opiekunów oraz transport. W wyjazdach wzięło udział ok. 250 dzieci. Przez okres wakacyjny odbywały się również zajęcia dla dzieci: z Brazylijskiego Jujitsu, które prowadził Invictuss BJJ Mosina, z tenisa ziemnego, piłki nożnej oraz zajęcia sportowe, które prowadził UKS ORLIK Mosina, Takewondo Olimpijskie prowadził UKS Fighters, naukę gry w szachy prowadził KS 1920 Mosina, „Lato pod Żaglami” organizował na terenie Przystani Żeglarskiej Mosiński Klub Żeglarski.

Przez lipiec oraz sierpień były prowadzone zajęcia z Yogi na trawie w parku miejskim w Mosinie przy rondzie Budzyń. Dla dorosłych zaplanowano również Splyw Kajakowy rzeką Drawa w dniach 6-7 sierpnia 2022 r. Wzięło w nim udział 40 osób.

Dodatkowo w ramach Akcji Lato 2022 zorganizowano zajęcia oraz turnieje sportowe:

- Otwarty Turniej Piłki Nożnej rocznik 2014-2012
- Otwarty Turniej Piłki Nożnej dla Dorosłych w Nowinkach oraz w Krajkowicie
- Pograj z nami w Boule
- Otwarty Turniej Tenisa Ziemnego dla dzieci

Przez okres od 1 lipca do 31 sierpnia funkcjonowało kąpielisko Glinianki, z którego korzystali mieszkańcy Gminy Mosina, okolicznych gmin oraz miasta Poznania, pod okiem wykwalifikowanej kadry ratowniczej. We współpracy z Hotelem Szablewski oraz Wielkopolskim Parkiem Narodowym funkcjonowało kąpielisko w Dymaczewie Nowym. Mieszkańcy Gminy Mosina mogli również skorzystać z miejsca okazjonalnie wykorzystywanego do kąpeli na terenie Przystani Żeglarskiej w Dymaczewie Nowym.

Obiekty Ośrodka Sportu i Rekreacji w Mosinie były udostępniane nieodpłatnie dzieciom i młodzieży z terenu Gminy Mosina. Wszystkie zajęcia prowadzone dla dzieci i młodzieży były bezpłatne.

W akcji lato wzięło udział ok. 2800 osób.

Dzienna liczba osób korzystająca z kąpieliska: 200-600 osób dziennie.

MARATON FITNESS „POD PALMAMI”

21 maja 2022 dla mieszkańców Gminy Mosina został zorganizowany Maraton Fitness w stylu hawajskim. W ramach maratonu odbyły się zajęcia dla dorosłych oraz młodzieży od 16 roku życia. Przeprowadzono 7 godzin zajęć. Po maratonie na uczestników czekała strefa relaksu pod palmami. Maraton odbył się w ramach prowadzonej przez OSiR w Mosinie przy ul. Krasickiego 16 działalności fitness.

W maratonie wzięło udział ok. 70 osób.

2 MIKOŁAJKOWY MARATON FITNESS

3 grudnia 2022 r. odbyła się druga edycja Mikołajkowego Maratonu. Maraton przeznaczony był dla osób od 16 roku życia. Składał się z 5 sesji zajęć fitness po 45 min z piętnastominutowymi przerwami oraz jednej sesji cycling trwającej 2 godziny. Maraton odbył się w ramach prowadzonej przez OSiR w Mosinie przy ul. Krasickiego 16 działalności fitness.

W maratonie wzięło udział ok. 70 osób.

IMPREZY NIEBILETOWANE ORGANIZOWANE PRZEZ OSiR W MOSINIE

DNI RZECZYPOSPOLITEJ MOSIŃSKIEJ

Data imprezy: 21-22.05.2022 r.

Organizator: Klub Sportowy IDMAR.

Partner: OSiR w Mosinie, Gmina Mosina.

Wskaźnik uczestnictwa: ok. 3500 osób

W dniach 21-22 maja 2022 roku na terenie Gminy Mosina odbyły się obchody **Dni Rzeczypospolitej Mosińskiej**. W ramach swojej działalności OSiR w Mosinie przygotował szereg atrakcji sportowo – rekreacyjnych na terenie Gminy Mosina:

- XXII Rajd Śladami Rzeczypospolitej Mosińskiej pod hasłem: „Środowisko ponad wszystko” we współpracy z Kregiem Instruktorskim T.W.A. Elita
- VI Gminny Piłkarski Turniej Przedszkoli we współpracy z UKS ORLIK Mosina
- GIBanie po kanale we współpracy z Grupą Inicjatywną Baranówko
- Otwarty Turniej Piłki Nożnej we współpracy z UKS ORLIK Mosina
- Otwarte Zawody Wędkarskie o Puchar Burmistrza Gminy Mosina we współpracy z Kołem Mosina Hobby
- Otwarty Turniej Szachowy o Puchar Burmistrza Gminy Mosina we współpracy z KS 1920 Mosina
- Festiwal Kolorów HOLI we współpracy z Bańki i Kolory, który odbył się na kąpielisku Glinianki w Mosinie. W festiwalu wzięło udział ok. 1500 osób

I oczywiście największe wydarzenie sportowe – 8 Bieg „Elegant na 5” w ramach którego odbyły się Mistrzostwa Polski Elegantów. Informacje dotyczące biegu znajdują się w punkcie „Współdziałanie z organizacjami pozarządowymi”.



GIBanie po kanale

DZIAŁALNOŚĆ STREFY FITNESS

Od marca 2019 r. w ramach działalności Ośrodka Sportu i Rekreacji w Mosinie zorganizowana została strefa fitness dla mieszkańców gminy Mosina.

Usługi są świadczone od poniedziałku do soboty w godzinach funkcjonowania obiektu. Poniżej zestawienie obowiązujących karnetów w 2022 r. wraz z informacją, ile zostało sprzedanych.

Raport liczby sprzedanych karnetów za okres 1.01.2022 do 31.12.2022

Nazwa karnetu	Liczba karnetów sprzedanych w roku 2022
3-mc karnet na siłownię	1
3-mc karnet na siłownię z MKM	3
3-mc karnet na zajęcia fitness z MKM	3
Karnet 2 wejścia w tygodniu - siłownia	22
Karnet 2 wejścia w tygodniu - siłownia- z MKM	53
Karnet do godziny 14	10
Karnet do godziny 14 - z MKM	6
Karnet Junior	117
Karnet junior 16+	46
Karnet junior 16+. z MKM	37
Karnet junior do 2002 r.	5
Karnet junior do 2002 r. z MKM	4
Karnet Junior z MKM	160
Karnet multisport kids	4
Karnet multisport plus	97
Karnet na zajęcia Fitness	409
Karnet na zajęcia Fitness z MKM	563
Karnet OK SYSTEM	6
Karnet OPEN	60
Karnet OPEN z MKM	101
Karnet promocyjny JUNIOR	1
Karnet promocyjny OPEN	3
Karnet Senior	61
Karnet senior - jedno wejście w tygodniu	2

Nazwa karnetu	Liczba karnetów sprzedanych w roku 2022
Karnet senior - jedno wejście w tygodniu z MKM	3
Karnet Senior z MKM	109
Karnet Siłownia	389
Karnet Siłownia z MKM	245
Karnet WETERAN	2
Wejście bezpłatne	320
Wejście jedn. na zajęcia gr. junior/senior	1
Wejście jedn. na zajęcia gr. junior/senior z MKM	14
Wejście jedno. na siłownię junior/senior	9
Wejście jedno. na siłownię junior/senior z MKM	3
Wejście jednorazowe na siłownię 18+	8
Wejście jednorazowe na siłownię 18+ z MKM	19
Wejście jednorazowe na zajęcia grupowe 18+	11
Wejście jednorazowe na zajęcia grupowe 18+ z MKM	3
Razem	2910

Dodatkowo klienci mogli korzystać z następujących usług:

- treningi personalne z instruktorami,
- profesjonalna siłownia o powierzchni 140 m²,
- dwie sale w pełni wyposażone do zajęć fitness,
- sala do cyclingu,
- pełnowymiarowa hala sportowa z trybunami na ok. 380 miejsc,
- sauna,
- profesjonalna kadra instruktorska,
- bogaty grafik zajęć: podczas największego zainteresowania ofertą fitness prowadzonych było 50 zajęć grupowych tygodniowo.

Z zajęć fitness, siłowni oraz sauny przy ul. Krasickiego 16 skorzystało w roku 2022 od stycznia do grudnia: 939 unikalnych klubowiczów.

Liczba wszystkich wejść na zajęcia: 26.830

Obecność na zajęciach grupowych: 15.657

Wejścia: siłownia, sauna, zajęcia grupowe

Średnia sprzedaż karnetów: 242,5

OSiR współpracuje z Firmą Benefit Systems w ramach kart Multisport W 2020 r. podjęto współpracę o podobnym zakresie z firmami FitProfit oraz Medicover. Oferta strefy fitness skierowany jest do dzieci, młodzieży, osób dorosłych oraz seniorów.

DZIAŁALNOŚĆ W RAMACH WSPÓŁZAWODNICTWA DZIECI I MŁODZIEŻY

SPORT SZKOLNY W 2022 R.

W roku 2022 OSiR w Mosinie był organizatorem następujących zawodów w ramach współzawodnictwa dzieci i młodzieży, kategoria: Igrzyska Dzieci (ID) oraz Igrzyska Młodzieży Szkolnej (IMS):

- 01.03.2022 – Mistrzostwa Gminy Mosina w Koszykówce Dziewcząt, kat. ID, miejsce: hal OSiR ul. Krasickiego 16
- 02.03.2022 – Mistrzostwa Gminy Mosina w Koszykówce Chłopców, kat. ID, miejsce: hal OSiR ul. Krasickiego 16
- 03.03.2022 – Mistrzostwa Gminy Mosina w Koszykówce Dziewcząt, kat. IMS, miejsce: hal OSiR ul. Krasickiego 16
- 04.03.2022 – Mistrzostwa Gminy Mosina w Koszykówce Chłopców, kat. IMS, miejsce: hal OSiR ul. Krasickiego 16
- 07.03.2022 – Mistrzostwa Gminy Mosina w Piłce Ręcznej Dziewcząt i Chłopców, kat. ID, miejsce: hal OSiR ul. Szkolna 1
- 09.03.2022 – Mistrzostwa Gminy Mosina w Piłce Ręcznej Dziewcząt i Chłopców, kat. IMS, miejsce: hal OSiR ul. Szkolna 1
- 09.03.2022 – Finał Powiatu Poznańskiego w Koszykówce Dziewcząt Szkół Podstawowych, kat. ID, miejsce: hal OSiR ul. Krasickiego 16
- 14.03.2022 – Finał Powiatu Poznańskiego w Koszykówce Chłopców Szkół Podstawowych, kat. ID, miejsce: hal OSiR ul. Krasickiego 16
- 14.03.2022 – Mistrzostwa Gminy Mosina w Piłce Siatkowej Dziewcząt i Chłopców, kat. IMS, miejsce: hal OSiR ul. Szkolna 1
- 15.03.2022 – Mistrzostwa Gminy Mosina w Piłce Siatkowej Dziewcząt i Chłopców, kat. ID, miejsce: hal OSiR ul. Szkolna 1
- 16.03.2022 – Półfinał Powiatu Poznańskiego w Piłce Ręcznej Chłopców, kat. IMS, miejsce: hal OSiR ul. Szkolna 1

- 21.03.2022 – Finał Powiatu Poznańskiego w Koszykówce Chłopców Szkół Podstawowych, kat. IMS, miejsce: hal OSiR ul. Krasickiego 16
- 24.03.2022 – Mistrzostwa Gminy Mosina w Piłce Nożnej, kat. IMS, miejsce: Kompleks Sportowy ORLIK, ul. Krasickiego 16
- 25.03.2022 – Finał Powiatu Poznańskiego w Koszykówce Dziewcząt Szkół Podstawowych, kat. IMS, miejsce: hal OSiR ul. Krasickiego 16
- 28.03.2022 – Mistrzostwa Gminy Mosina w Piłce Nożnej, kat. ID, miejsce: Kompleks Sportowy ORLIK, ul. Krasickiego 16
- 31.03.2022 – Finał Powiatu Poznańskiego w Piłce Siatkowej Chłopców Szkół Podstawowych, kat. IMS, miejsce: hal OSiR ul. Krasickiego 16
- 31.03.2022 – Finał Powiatu Poznańskiego w Piłce Siatkowej Dziewcząt Szkół Podstawowych, kat. IMS, miejsce: hal OSiR ul. Krasickiego 16
- 01.04.2022 – Półfinał Powiatu Poznańskiego w Piłce Nożnej, kat. IMS, miejsce: Kompleks Sportowy ORLIK, ul. Krasickiego 16
- 04.04.2022 – Finał Powiatu Poznańskiego w Piłce Nożnej – Licealiada, miejsce: Kompleks Sportowy ORLIK, ul. Krasickiego 16
- 05.04.2022 – Finał Powiatu Poznańskiego w Piłce Siatkowej Chłopców Szkół Podstawowych, kat. ID, miejsce: hal OSiR ul. Krasickiego 16
- 22.09.2022 – Mistrzostwa Gminy Mosina w Sztafetowych Biegach Przełajowych Dziewcząt i Chłopców, kat. ID oraz IMS, miejsce: Krosno, ul. Leśna, okoliczne lasy
- 28.09.2022 – Finał Powiatu Poznańskiego w Sztafetowych Biegach Przełajowych Dziewcząt i Chłopców, kat. ID, IMS oraz Licealiada, miejsce: Krosno, ul. Leśna, okoliczne lasy
- 12.10.2022 – Mistrzostwa Gminy Mosina w Unihokeju Dziewcząt i Chłopców, kat. IMS, miejsce: Szkoła Podstawowa w Pecnej
- 13.10.2022 – Mistrzostwa Gminy Mosina w Unihokeju Dziewcząt i Chłopców, kat. ID, miejsce: Szkoła Podstawowa w Pecnej
- 19.10.2022 – Drużynowe Mistrzostwa Gminy Mosina w Tenisie Stołowym Dziewcząt i Chłopców, kat. ID oraz kat. IMS, miejsce: Szkoła Podstawowa w Pecnej
- 20.10.2022 – Półfinał Powiatu Poznańskiego w unihokeju Chłopców, kat. IMS, miejsce: Szkoła Podstawowa w Pecnej
- 26.10.2022 – Finał Powiatu Poznańskiego w Drużynowym Tenisie Stołowym Dziewcząt i Chłopców, ka. ID, miejsce Szkoła Podstawowa w Pecnej
- 28.10.2022 – Finał Powiatu Poznańskiego w Drużynowym Tenisie Stołowym Dziewcząt i Chłopców, ka. IMS, miejsce Szkoła Podstawowa w Pecnej
- 28.10.2022 – Drużynowe Mistrzostwa Gminy Mosina w Szachach Dziewcząt i Chłopców, kat. ID oraz kat. IMS, miejsce: Szkoła Podstawowa nr 2 w Mosinie
- 08.11.2022 – Mistrzostwa Gminy Mosina w Futsalu, kat. ID, miejsce: hal OSiR ul. Krasickiego 16
- 09.11.2022 – Mistrzostwa Gminy Mosina w Futsalu, kat. IMS, miejsce: hal OSiR ul. Krasickiego 16
- 29.11.2022 – Półfinał Powiatu Poznańskiego Szkół Podstawowych w Futsalu, kat. ID, miejsce: hala OSiR ul. Krasickiego 16
- 05.12.2022 – Mistrzostwa Gminy Mosina w Piłce Ręcznej Dziewcząt i Chłopców, kat. ID, miejsce: hal OSiR ul. Szkolna 1
- 07.12.2022 – Finał Powiatu Poznańskiego w Futsalu Szkół Podstawowych, kat. ID, miejsce: hala OSiR ul. Krasickiego 15
- 09.12.2022 – Mistrzostwa Gminy Mosina w Koszykówce Dziewcząt i Chłopców, kat. ID, miejsce: hal OSiR ul. Krasickiego 16
- 14.12.2022 – Mistrzostwa Gminy Mosina w Piłce Ręcznej Dziewcząt i Chłopców, kat. IMS, miejsce: hal OSiR ul. Szkolna 1
- 19.12.2022 – Mistrzostwa Gminy Mosina w Koszykówce Dziewcząt, kat. IMS, miejsce: hal OSiR ul. Krasickiego 16
- 20.12.2022 – Mistrzostwa Gminy Mosina w Koszykówce Chłopców, kat. IMS, miejsce: hal OSiR ul. Krasickiego 16

Wskaźnik:

W igrzyskach dzieci oraz igrzyskach młodzieży szkolnej wzięło udział: ok. 1.400 osób

IMPREZY NA TERENIE OSiR W MOSINIE W 2022 R.

Hala OSiR ul. Szkolna 1:

- 06.02.2022 – Turniej Halowy „Gramy dla Wojtka”. Liczba osób biorących udział: 150 osób
- 13.03.2022 – Turniej Młodych Talentów Karate MOSINA CUP 2022. Liczba osób biorących udział: 700 osób
- 11.06.2022 – Otwarty Turniej karate dla dzieci i młodzieży „Dynamic Cup”. Liczba osób biorących udział: 350 osób
- 03.12.2022 – Mistrzostwa Polski Masters w Karate WKF. Liczba osób biorących udział: 350 osób.

W okresie zimowych turnieje piłki nożnej dla dzieci i młodzieży.

Hala OSiR ul. Krasickiego 16:

- 06.01.2022 – Mecz I Ligi Futsalu pod hasłem „Gramy dla Wojtka”. Liczba osób biorących udział: 350 osób
- 08.01.2022 – Turniej Futsalu „Gramy dla Wojtka!”. Liczba osób biorących udział: 220 osób
- 08.01.2022 – Maraton Spinningowy „Jedziemy dla Wojtka!”. Liczba osób biorących udział: 85 osób
- 08.03.2022 - XVI Targi Edukacji i Pracy w Mosinie. Liczba osób biorących udział: 800 osób
- 30.04.2022 – Otwarte Mistrzostwa Wielkopolski ALMMA 214. Liczba osób biorących udział: 650 osób
- 28.05.2022 – I Miting Sportowy dla rodzin zagrożonych wykluczeniem społecznym. Liczba osób biorących udział: 150 osób
- 18.06.2022 – 2 Otwarte Mistrzostwa Powiatu Poznańskiego w BJJ GI i NO GI. Liczba osób biorących udział: 600
- 18.09.2022 - X Powiatowy Przegląd Twórczości Artystycznej Osób Niepełnosprawnych Mieszkańców Powiatu Poznańskiego pt. Jubileuszowy Złot Talentów. Liczba osób biorących udział: 350 osób
- 09.10.2022 - Mecz I Ligi Futsalu. Liczba osób biorących udział: 220 osób
- 15.10.2022 – Extra Gala Mosina Fight Night Boks/MMA/K-1. Liczba osób biorących udział: 950 osób.
- 23.10.2022 - Mecz I Ligi Futsalu. Liczba osób biorących udział: 220 osób
- 6.11.2022 - Mecz I Ligi Futsalu. Liczba osób biorących udział: 220 osób
- 20.11.2022 - Mecz I Ligi Futsalu. Liczba osób biorących udział: 220 osób
- 27.11.2022 – Mecz I Ligi Futsalu. Liczba osób biorących udział: 220 osób
- 30.11.2022 – Akademia Grassroots - Konferencja 2022. Liczba osób biorących udział: 400 osób
- 06.12.2022 – Makroregionalna Konferencja dla Trenerów Certyfikowanych Szkółek. Liczba osób biorących udział: 400 osób
- 10.12.2022 – Invictus Cup BJJ GI i NO GI. Liczba osób biorących udział: 610 osób.
- 17.12.2022 – ALMMA 223 – Puchar Wielkopolski MMA. Liczba osób biorących udział: 450 osób.
- 15-16.12.2022 – Turniej Siatkówki Lasów Państwowych. Liczba osób biorących udział: 200 osób.

WSPÓŁPRACA Z KLUBAMI SPORTOWYMI

W CELU REALIZACJI ROZGRYWEK I ZAWODÓW ORGANIZOWANYCH PRZEZ POLSKIE ZWIĄZKI SPORTOWE

UKS ORLIK Mosina, sekcja Futsalu

20 mecze (I Polska Liga Futsalu oraz Puchar Polski). Kalendarz rozgrywek futsalu został zrealizowany w całości w terminach ustalonych przez Polski Związek Piłki Nożnej.

Liczba osób biorących udział: 50 osób

Realizacja rozgrywek oraz szkolenia piłkarskiego z zakresu piłki nożnej 11-sto osobowej przez UKS Orlik oraz KS 1920 Mosina.

Liczba zrealizowanych zawodów sportowych/meczy: 150

Wzięło w nich udział ok 250 osób.

Realizacja rozgrywek Młodzieżowych Mistrzostw Polski w Futsalu w kat. U-19 oraz U-13.

W rozgrywkach bierze udział 42 osób.

Rozegrane turnieje:

- I etap: Eliminacje do Młodzieżowych Mistrzostw Polski w Futsalu w kat. U-19 w Pniewach
- I etap: Eliminacje do Młodzieżowych Mistrzostw Polski w Futsalu w kat. U-13 w Kaliszu

LOKALNY ANIMATOR SPORTU

Projekt polega na udziale finansowym Ministra właściwego do spraw sportu w pokryciu kosztów zatrudnienia animatorów tj. osób organizujących i prowadzących zajęcia sportowe, na obiektach powstałych w ramach rządowego programu inwestycyjnego „Moje Boisko – Orlik 2012” oraz na terenie obiektów sportowych wskazanych przez jednostki samorządu terytorialnego.

Zajęcia prowadzone przez dwóch animatorów odbywają się na Kompleksie ORLIK w Mosinie przy ul. Krasickiego 16. W ramach godzin prowadzone są następujące zajęcia:

- piłka nożna dla dzieci
- tenis ziemny dla dzieci
- lekkoatletyka dla dzieci
- gry i zabawy z elementami gier zespołowych

Liczba dzieci korzystająca z kompleksu ORLIK Mosina: 500-600 miesięcznie.

WSPÓŁDZIAŁANIE Z ORGANIZACJAMI POZARZĄDOWYMI

8 BIEG ZIMOWY PO WIELKOPOLSKIM PARKU NARODOWYM "POLICZ SIĘ Z CUKRZYCĄ I UCZ SIĘ PIERWSZEJ POMOCY"

Data imprezy: 30.01.2022 r.

Organizator: Klub Sportowy IDMAR.

Partner: OSiR w Mosinie, Gmina Mosina.

Wskaźnik uczestnictwa: Zapisani zawodnicy: 246 zawodników na 10 km oraz 94 zawodników na trasy dziecięce i młodzieżowe, 120 zawodników pochodziło z terenu Gminy Mosina.

Kibice: ok. 50 osób

8 Bieg Zimowy po Wielkopolskim Parku Narodowym "Policz się z cukrzycą i ucz się pierwszej pomocy" odbył się 30 stycznia 2022 r. w ramach Wielkiej Orkiestry Świątecznej Pomocy. Miasteczko biegowe usytuowane zostało na terenie hali OSiR w Mosinie. Przeniesienie miasteczka z kąpieliska „Glinianki” wynikało z silnych wiatrów, które w tym dniu były na terenie Wielkopolski. Mimo niesprzyjającej pogody na starcie pojawiło się 189 zawodników. Wszyscy szczęśliwie ukończyli bieg. Biegi dziecięce i młodzieżowe zostały odwołane.

Trasa biegu głównego - 10 km biegła ścieżkami Wielkopolskiego Parku Narodowego. Uczestnicy biegu otrzymali okazjonalny medal, drobny poczęstunek, okolicznościowy buff oraz numer startowy z chipem pomiarowym. Dla najlepszych zawodników w kat. Open oraz gminy Mosina, ufundowano puchary oraz nagrody. Środki zebrane do puszeki WOŚP zostały przekazane do Sztabu w Mosinie.

Zadanie współfinansowane ze środków Gminy Mosina.



17 TURNIEJ FORMACJI TANECZNYCH MOSINA 2022.

Data imprezy: 07.05.2022 r.

Organizator: UKS Mosińska Jedynka

Partner: OSiR w Mosinie, Gmina Mosina.

Wskaźnik uczestnictwa: 696 zawodników, 50 opiekunów

Kibice: 1.500 osób

Impreza odbyła się w hali OSiR w Mosinie ul. Krasickiego 16. jest to jedna z większych imprez tanecznych w Polsce, która skupia wielu zawodników z terenu całej Polski. W turnieju wzięło udział 56 zespołów, które przyjechały do Mosiny by rywalizować w trzech kategoriach wiekowych: kat. do lat 11, kat. 12-15 lat i kat. pow. 15 lat oraz w trzech kategoriach tanecznych: taneczne formy kultury ulicznej, inne formy taneczne oraz formy klasyczne. Zawodników ocenia profesjonalne jury w składzie 3 osób. W roku 2022 turniej odbył się pierwszy raz od 2020 r. Po tej przerwie przyjechały do nas zespoły z następujących miast: Poznań, Śmigiel, Września, Puszczykowo, Konin, Środa Wielkopolska, Wągrowiec, Kórnik, Kościan, Luboń, Lubin, Komorniki, Rogoźno, Opalenica, Zielona Góra, Gostyń. Mosinę reprezentowały zespoły organizatora - Aktiv Mosina: Złoto i Ice cream oraz zespoły Angel Dance, Angel Kids oraz Angels Mini Mini

Dla najlepszych zawodników ufundowano nagrody w postaci pamiątkowych medali oraz personalizowanych statuetek. W każdej kategorii tanecznej ufundowano jedną nagrodę Grand Prix w wysokości 500 zł.

Zadanie współfinansowane ze środków Gminy Mosina.



FOT. NATALIA PERA



FOT. DARIUSZ MADEJ



FOT. DARIUSZ MADEJ



FOT. DARIUSZ MADEJ



8 BIEG” ELEGANT NA 5”

Data imprezy: 22.05.2022 r.

Organizator: Klub Sportowy IDMAR

Partner: OSiR w Mosinie, Gmina Mosina.

Wskaźnik uczestnictwa: 280 zawodników na dystansie 5 km oraz 312 zawodników na dystansach dla dzieci i młodzieży oraz 20 zawodników z niepełnosprawnościami. 308 zawodników pochodziło z terenu Gminy Mosina.

Kibice: ok. 850 osób

8 Bieg „Elegant na 5” odbył się w Dni Rzeczypospolitej Mosińskiej. Miasteczko biegowe usytuowane zostało na Placu 20 Października w Mosinie. Trasy biegów dziecięcych, młodzieżowych oraz biegu głównego wyznaczono ulicami miasta Mosina. W pakiecie startowym każdy uczestnik otrzymał: pamiątkowy medal, pamiątkową koszulkę, wodę, drobny poczęstunek, numer startowy z chipem pomiarowym, elektroniczny pomiar czasu, obsługę speakerską, organizację imprezy masowej, opiekę medyczną, ochronę, zdjęcia zrobione przez profesjonalnego fotografa.

Starty dzieci i młodzieży podzielono na następujące kategorie wiekowe oraz dystanse:

- przedszkolaki: 200 m,
- klasy 1-3 szkół podstawowych: 300 m,
- klasy IV-VI szkół podstawowych oraz VII-VIII szkół podstawowych: 950 m.
- Osoby z niepełnosprawnościami mogły wystartować na dwóch dystansach:
 - w biegu głównym na dystansie 5 km: ustalono dwie kategorie końcowe - osoby poruszające się na wózku oraz osoby z inną niepełnosprawnością,
 - W biegu na 200 m, bez klasyfikacji końcowej.

Zadanie współfinansowane ze środków Gminy Mosina.

RAJD TURYSTYCZNO - ROWEROWY „Z HISTORIĄ I EKOLOGIĄ ZA PN BRAT”

Data imprezy: 29.05.2022 r.

Organizator: T.W.A. Elita - ZHP Mosina

Partner: OSiR w Mosinie, Gmina Mosina.

Wskaźnik uczestnictwa: 49 zawodników

Opis: Trasa rajdu: Mosina – Sowiniec – Sowinki – Baranówko – Tworzykowo - Krajkowo

Trasa prowadziła drogami asfaltowymi i leśnymi. Meta rajdu usytuowana została na polanie leśnej nad brzegiem Warty, pod rozłożystym dębem.

Długość trasy ok. 20 km. Każdy uczestnik otrzymał pamiątkową plaketkę, posiłek regeneracyjny oraz możliwość uczestniczenia w konkursie tematycznym zakończonym rozdaniem nagród.

Zadanie współfinansowane ze środków Gminy Mosina.

CHARYTATYWNY KONIEC LATA W MOSINIE

Data imprezy: 04.09.2022 r.

Organizator: AKP Karpiński Rosa

Partner: OSiR w Mosinie

Wskaźnik uczestnictwa: W imprezie wzięło udział ok. 450 osób.

Impreza miała na celu pomoc w zebraniu środków na leczenie Wiktora Ratajczaka. Impreza odbyła się na kąpielisku Glinianki. Imprezę rozpoczął koncert uczestniczki The Voice of Poland - Kasi Hybiak z dziećmi. Zorganizowano Turniej Piłki Siatkowej Plażowej dla dorosłych, zajęcia z Jumping Fitness, umrę oraz Licytacje. Dla dzieci przewidziano zamknięte dmuchane, animacje, odwiedzinę średniowiecznych gości oraz kiermasz książek

KRÓL PARKU

Data imprezy: 25.09.2022 r.

Organizator: Klub Sportowy IDMAR

Partner: OSiR w Mosinie, Gmina Mosina.

Wskaźnik uczestnictwa: Na dystansach: 10 km, 21 km oraz 42 km zawody ukończyło 470 zawodników, z czego 138 pochodziło z terenu Gminy Mosina.

Kibice: ok. 200 osób

25 września 2022 r. na terenie Wielkopolskiego Parku Narodowego oraz Gminy Mosina zorganizowano biegowe święto. Zawodnicy mieli do wyboru trzy dystanse: 42 km, 21 km oraz 11 km. Dodatkowo zorganizowano biegi dla dzieci i młodzieży:

- na dystansie 100 m - kategoria przedszkolaki
- na dystansie 300 m - klasy 1-3 szkół podstawowych
- na dystansie 950 m - klasy 4-8 szkół podstawowych

Niezapomnianych wrażeń dostarczyły z pewnością start oraz meta. Zaplanowano je bezpośrednio z kąpieliska Glinianki. Organizatorzy przygotowali trasę trudną, ale niezwykle malowniczą.

Bieg promuje Gminę Mosina na arenie ogólnopolskiej i już wpisał się na stałe w kalendarze biegowe. Każdy z uczestników biegu otrzymał pamiątkowy medal, numer startowy z chipem, napoje, posiłek, opiekę medyczną, pamiątkową koszulkę, pamiątki w postaci zdjęć zrobionych przez profesjonalnego fotografa. W poszczególnych klasyfikacjach wiekowych oraz klasyfikacji generalnej kobiet i mężczyzn przewidziane były nagrody oraz puchary dla zwycięzców. Na każdym dystansie nagrodzono najlepszych zawodników z terenu gminy Mosina. Na dystansie 10 km oraz 21 km odbyła się również klasyfikacja drużynowa kobiet i mężczyzn. Dzieci i młodzież biegli ścieżkami wokół Glinianek oraz wieży widokowej.

Zarówno dzieci jak i dorośli mieli wprowadzony elektroniczny pomiar czasu.

Zadanie współfinansowane ze środków Gminy Mosina.



MTB WIÓREK – OTWARTE MISTRZOSTWA GMINY MOSINA W KOLARSTWIE PRZEŁĄJOWYM

Data imprezy: 01.10.2022 r.

Organizator: Wiejskie Stowarzyszenie Integrycyjne – w Wiórku

Partner: OSiR w Mosinie, Gmina Mosina.

Wskaźnik uczestnictwa: W zawodach dla dzieci i młodzieży wzięło udział 135 dzieci, z czego 68 osoby z terenu Gminy Mosina. Zawody odbyły się na dystansach 200 m, 1,4 km, oraz 2,8 km z podziałem na chłopców i dziewczynki. Dzieci i młodzież posiadali elektroniczny pomiar czasu.

W zawodach na 7 km – dystans dla dzieci i młodzieży – wzięło udział 29 zawodników, z czego 13 z terenu Gminy Mosina.

W zawodach na 21 km – dystans dla roczników 16+ - wzięło udział 219 zawodników, z czego 28 z terenu Gminy Mosina.

W zawodach na 42 km – dystans dla zawodników 18+ - wzięło udział 42 zawodników, z czego 2 z terenu Gminy Mosina.

Kibice: 300 osób

Rowerowa impreza sportowa realizowana przy współpracy z WIESTIN. Miejsce imprezy: Wiórek ul. Podleśna. Zawodnicy zostali podzieleni na odpowiednie kategorie wiekowe. Trasa przebiegała w okolicy rzeki Warta, po lasach Nadleśnictwa Babki. W imprezę zaangażowana była w dużej mierze lokalna społeczność. Zawodnicy, którzy pojawili się na linii startu pochodzili głównie z terenu gminy Mosina, powiatu poznańskiego oraz województwa wielkopolskiego. Uczestnicy w pakiecie otrzymali pamiątkowy medal, ciepły posiłek, buffa, opiekę medyczną, pomiar czasu. Poszczególne kategorie wiekowe walczyły nie tylko o podium, ale również o złotą, srebrną i brązową szprychę – co wpisało się jako stały element zawodów.

Zadanie współfinansowane ze środków Gminy Mosina.



6 KONSTANTYNOVA 10

Data imprezy: 23.10.2022 r.

Organizator: Klub Sportowy IDMAR

Partner: OSiR w Mosinie, Gmina Mosina.

Wskaźnik uczestnictwa: 150 zawodników, z czego 63 z terenu Gminy Mosina

Kibice: ok. 70 osób

Impreza biegowa odbywająca się na terenie Nadleśnictwa Konstantynowo. Trasa biegu wynosi 10 km i biegnie przepięknymi zakątkami tego regionu. Jest to ostatnia impreza biegowa należąca do cyklu Mosińskiego Grad Prix. W pakiecie startowym uczestnicy otrzymali: pamiątkowy medal, pamiątkowego buffa, numer startowy z chipem pomiarowym, elektroniczny pomiar czasu, opiekę medyczną, fotografa, posiłek regeneracyjny, napoje, ognisko z kiełbaskami. Dla najlepszych zawodników w kategorii open, gminy Mosina i w poszczególnych kategoriach wiekowych ufundowano puchary oraz nagrody rzeczowe.

Zadanie współfinansowane ze środków Gminy Mosina.





INNE IMPREZY WSPÓŁORGANIZOWANE ZE STOWARZYSZENIAMI I PODMIOTAMI ZEWNĘTRZNYMI

- 11.06.2022 - II Seminarium z bezpieczeństwa i ratownictwa na wodzie oraz regaty o Puchar Przechodni OSiR w Mosinie w klasie OMEGA, miejsce: Przystań Żeglarska w Dymaczewie Nowym
- 10.09.2022 - IV Bieg o Liść Dębu, miejsce: Szkoła Podstawowa w Rogalinku

WOLONTARIAT

W roku 2022 grupa wolontariuszy działająca przy Ośrodku Sportu i Rekreacji w Mosinie wynosiła 20 osoby (w tym 14 osób działających na stałe). Wolontariusze pomagali przy organizacji następujących imprez sportowych: 8 Bieg Zimowy po WPN, 8 Bieg „Elegant na 5”, 6 Król Parku, MTB Wiórek, 6 KonstantyNOVA 10. Ich zadaniem było przygotowanie pakietów dla zawodników, pomoc w organizacji miasteczka biegowego/rowerowego, pomoc w obsłudze biura zawodów, np. wydawanie koszulek, wręczanie wody/medali/koców termicznych na mecie zawodów, pomoc w wydawaniu posiłków, pomoc w rozdawaniu medali na mecie, obsługa tras dziecięcych i młodzieżowych, pomoc w posprzątaniu po wydarzeniu.

OŚRODEK SPORTU I REKREACJI W MOSINIE

Ośrodek Sportu i Rekreacji w Mosinie jest jednostką organizacyjną Gminy Mosina nie posiadającą osobowości prawnej, prowadzoną w formie jednostki budżetowej. Powołany Uchwałą nr XIV/110/03 Rady Miejskiej w Mosinie, z dniem 1 stycznia 2004r. OSiR w Mosinie stworzył warunki prawno – organizacyjne do rozwoju, organizacji i propagowania kultury fizycznej. Przedmiot i sposób działania jednostki określa jej statut.

Majątek przydzielony OSiR w Mosinie do administrowania i korzystania stanowi:

- Hala sportowa w Mosinie przy ul. Szkolnej 1
- Hala widowiskowo-sportowa w Mosinie przy ul. Krasickiego 16
- Stadion sportowy w Mosinie ul. Konopnickiej 31
- Przystań Żeglarska w Dymaczewie Nowym
- Orlik w Mosinie ul. Krasickiego 16
- Kąpielisko Glinianki
- Boisko trawiaste w Mieczewie
- Boisko trawiaste w Nowinkach
- Boisko trawiaste w Krajkowie
- Boisko wielofunkcyjne w Dymaczewie Nowym
- Boisko trawiaste w Dymaczewie Nowym
- Działka rekreacyjna w Dymaczewie Nowym

Łączna liczba beneficjentów wszystkich projektów sportowych na terenie Gminy Mosina:

Ok. 23.356 osób, nie wliczając w to uczestników strefy fitness: 939 osób. Łączna liczba organizowanych oraz współorganizowanych imprez: 73

Ośrodek Sportu i Rekreacji w Mosinie czynnie współpracuje z klubami, stowarzyszeniami, związkami sportowymi oraz innymi podmiotami w ramach promocji sportu na terenie Gminy Mosina. W szczególności:

- Klub Sportowy IDMAR
- Invictus BJJ
- UKS Mosińska Jedynka
- UKS ORLIK Mosina
- MUKS Dynamic Akademia Karate
- Mosiński Klub Żeglarski
- UKS Fighters Mosina
- UKS Szakal Jeżyce
- UKS Zapaśnik Rogalinek
- KS 1920 Mosina

- IDMAR Jedynka Mosina
- Grupa Inicjatywna Baranówko
- Stowarzyszenie SAMI SWOI
- Szkolny Związek Sportowy Wielkopolska
- Mosiński Ośrodek Kultury
- UKS Kotwica Rogalinek
- Wiejskie Stowarzyszenie Integracyjne WIESTIN
- ZHP Hufiec Mosina
- T.W.A. Elita
- Gminne Centrum Informacji
- Wielkopolski Park Narodowy
- Nadleśnictwo Konstantynowo
- Nadleśnictwo Babki
- OSP Gminy Mosina
- Szkoły Podstawowe z terenu Gminy Mosina

Baza OSiR w Mosinie przy ul. Krasickiego 16 oraz ul. Szkolnej 1 jest wykorzystywana do zajęć dydaktycznych przez Szkołę Podstawową nr 1 w Mosinie, Zespół Szkół w Krośnie oraz Szkołę Podstawową w Krosinku.



POLITYKA SPOŁECZNA ORAZ OCHRONA ZDROWIA

REALIZOWANE PROGRAMY ZWIĄZANE Z POMOCĄ SPOŁECZNĄ I ZDROWIEM

Realizacja zadań związanych z sprawami społecznymi, rodziną oraz zdrowiem stanowi odzwierciedlenie działań podejmowanych na podstawie polityk, programów i strategii przyjętych przez Władze Mosiny. Do najważniejszych z nich należą:

- Strategia Rozwiązywania Problemów Społecznych Gminy Mosina na lata 2016-2026;
- Gminny Program Wspierania Rodziny na lata 2021-2023;
- Wieloletni program osłony "Posiłek w szkole i w domu" na lata 2019-2023;
- Program "Asystent osobisty osoby niepełnosprawnej" - edycja 2022;
- Program "Opieka Wytchnieniowa" - edycja 2022;
- Gminny Program Profilaktyki i Rozwiązywania Problemów Alkoholowych oraz Przeciwdziałania Narkomanii na lata 2022-2023.

Dokładniejszy opis wskazanych powyżej programów znajduje się w części raportu poświęconej [Realizowanym Politykom, Programom i Strategiom](#).

WARTOŚĆ ZREALIZOWANYCH WYDATKÓW W RAMACH POMOCY SPOŁECZNEJ I WSPARCIA RODZINY:

54 438 559 zł

-7,99%

do roku 2021

Aktualny poziom wydatków na pomoc społeczną i wsparcie dla rodziny w 2022 r. wiąże się z [kontynuowaniem działań Gminy Mosina związanych ze wsparciem materialnym dla mieszkańców](#). Niemniej, warto zauważyć, że w odniesieniu do 2021 r. znacząco zmalał poziom wydatków na wypłacone świadczenia wychowawcze („500+”). Dla porównania warto wskazać, że w 2021 r. na ten cel wydatkowano 45,1 mln zł podczas gdy w 2022 r. wydatki te wyniosły 18,8 mln zł. W 2022 r. zadanie to zostało przekazane do realizacji ZUS. OPS kontynuował wypłaty przyznanych już świadczeń do końca okresu, na jaki zostały przyznane, czyli do końca maja 2022 r.

W 2022 r. znaczący wpływ na poziom wydatków miała pomoc obywatelom Ukrainy oraz wypłata dodatków węglowych i osłonowych.



43 694 539 zł

Wysokość wypłaconych świadczeń społecznych



1 887 954 zł

Wydatki na bieżące utrzymanie OPS



439 037 zł

Wartość zadań związanych z usługami opiekuńczymi

OPIS BAZY INSTYTUCJI POMOCY SPOŁECZNEJ

OŚRODEK POMOCY SPOŁECZNEJ

Obecna struktura organizacyjna Ośrodka Pomocy Społecznej jest odpowiedzią na diagnozowane na przestrzeni wielu lat potrzeby środowiska lokalnego, określone w oparciu o analizę i ocenę występujących zjawisk, powodujących zapotrzebowanie na różne formy wsparcia. Łącznie na realizację zadań z zakresu pomocy społecznej w 2022 r. OPS wydatkował 52.619.194,02 zł, z czego większość środków pochodziła ze źródeł zewnętrznych (w głównej mierze w formie dotacji na realizację zadań zleconych).

W trakcie 2022 r. OPS kompleksowo realizował zadania własne oraz zadania zlecone z zakresu pomocy społecznej. Dodatkowo, pozyskano środki ze źródeł zewnętrznych w ramach ogłaszanych konkursów i programów tj. "Posiłek w szkole i w domu na lata 2019-2023", "Program Operacyjny Pomoc Żywnościowa 2014-2020 (FEAD)", "Opieka wychowawcza", "Asystent Osobisty Osoby Niepełnosprawnej", czy "Zintegrowane Centrum Opieki i Teleopieki". Ponadto, w ramach prowadzonej działalności statutowej OPS w swojej bieżącej pracy realizował projekty socjalne i działania środowiskowe.

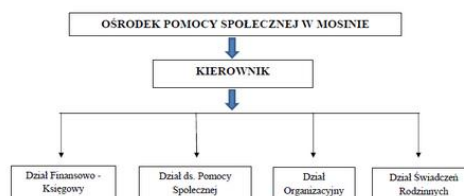

ŚWIETLICE OPIEKUŃCZO-WYCHOWAWCZE

W roku 2022 na terenie Gminy Mosina funkcjonowało 7 świetlic opiekuńczo-wychowawczych: w Mosinie, Rogalinie, Pecnej, Daszewicach, Rogalinie, Czapurach i Krośnie, do których uczęszczało przeciętnie 10-20 dzieci. W świetlicach dzieci miały zapewnioną opiekę wychowawcy i psychologa. Zajęcia odbywały się wyłącznie w trybie stacjonarnym.

PUNKTY KONSULTACYJNO-TERAPEUTYCZNE ORAZ GRUPY WSPARCIA

Przez cały 2022 r. kontynuowano działalność dwóch Punktów Konsultacyjno-Terapeutycznych:

- Punkt Konsultacyjno-Terapeutyczny dla osób uzależnionych i współuzależnionych prowadzony przez Panią mgr Agnieszkę Merle;
- Punkt Konsultacyjno-Terapeutyczny dla osób uzależnionych i współuzależnionych prowadzony przez Panią mgr Małgorzatę Skoczyńską.

Obydwa punkty umożliwiały skorzystanie z porady zarówno w trybie stacjonarnym, jak i w formule online.

- Grupa Wsparcia prowadzona przez Panią Małgorzatę Skoczyńską;
- Grupa Wsparcia dla rodzin z problemami alkoholowymi prowadzona przez Panią Agnieszkę Merle.

Dokładniejszy opis działań podjętych przez Punkty Konsultacyjne oraz Grupy Wsparcia został przedstawiony w części dotyczącej Gminnego Programu Profilaktyki i Rozwiązywania Problemów Alkoholowych oraz Przeciwdziałania Narkomanii.

ORGANIZACJE POZARZĄDOWE WSPÓŁPRACUJĄCE Z OŚRODKIEM POMOCY SPOŁECZNEJ W MOSINIE

Ośrodek Pomocy Społecznej w Mosinie współpracuje z wieloma instytucjami, podmiotami, stowarzyszeniami oraz organizacjami pozarządowymi podejmując szereg działań, celem pozyskania środków zarówno spożywczych jak i materialnych na rzecz podopiecznych.

W ramach współpracy ze **Stowarzyszeniem Pomocy Potrzebującym im. Św. Antoniego** pracownicy socjalni kierowali osoby potrzebujące po odbiór żywności i odzieży z siedziby Stowarzyszenia.

Ze **Stowarzyszenia „Rozdaj Siebie”** podopieczni otrzymywali najpotrzebniejsze artykuły: odzież, meble, wózki dziecięce itp.

Ponadto Pracownicy socjalni w ramach współpracy przeprowadzali wywiady środowiskowe na potrzeby: **Środowiskowego Domu Samopomocy w Mosinie oraz w Puszczykowie.**

LICZBA OSÓB KORZYSTAJĄCYCH Z ZASIŁKÓW POMOCY SPOŁECZNEJ

Świadczenia wsparcia materialnego w 2022 r.

Rodzaj świadczenia	Liczba świadczeń	Kwota wypłaconych świadczeń
Świadczenie wychowawcze 500+	37 820 / 7 512 dzieci	18 842 599,02 zł
Świadczenia rodzinne	26 932 / 1 477 dzieci	7 090 228,12 zł
Świadczenia z funduszu alimentacyjnego	1 606	672 486,20 zł
Dodatek węglowy	4 240	12 720 000,00 zł
Dodatki osłonowy	2 291	1 614 914,76 zł
Dodatek dla gospodarstw domowych	791	1 307 500,00 zł
Dodatki mieszkaniowe	175	41 489,27 zł

PRZYCZYNY KORZYSTANIA Z POMOCY SPOŁECZNEJ W 2022 R.

Zakres pomocy społecznej obejmował zadania określone w ustawie o pomocy społecznej. Ośrodek Pomocy Społecznej wykonywał także zadania wynikające z innych aktów prawnych m.in. z ustawy o świadczeniach zdrowotnych finansowanych ze środków publicznych, ustawy o pomocy obywatelom Ukrainy czy ustaw o dodatku osłonowym, węglowym.

W 2022 r. wykonywanie najistotniejszych działań w zakresie pomocy społecznej można było pogrupować według pięciu obszarów:

- systemu finansowego wsparcia rodzin;
- pomocy w długotrwałej lub ciężkiej chorobie;
- likwidacji barier funkcjonalnych dla osób niepełnosprawnych;
- ograniczaniu skutków bezrobocia;
- przeciwdziałaniu uzależnieniom.

Najczęściej występującymi powodami korzystania z pomocy społecznej w Mosinie w 2022 r. były **długotrwała lub ciężka choroba, ubóstwo oraz niepełnosprawność**. Należy przy tym zaznaczyć, że rodzina mogła korzystać z pomocy z powodu różnych przesłanek jednocześnie (ta sama rodzina mogła być ujęta w tabeli przy kilku pozycjach). Aby uzyskać pomoc ze strony OPS rodzina lub osoba ubiegająca się o pomoc musi spełnić co najmniej dwie przesłanki tj. po pierwsze dochód osoby lub rodziny nie może przekroczyć kryterium ustawowego, po drugie musi wystąpić co najmniej jedna przesłanka, o której mowa w ustawie o pomocy społecznej.

Ośrodek Pomocy Społecznej wspiera osoby, które znalazły się w trudnej sytuacji życiowej. Dla porównania warto dodać, że powody korzystania z pomocy społecznej były podobne do występujących rok wcześniej, choć **zauważalny jest spadek rodzin potrzebujących wsparcia w 2022 r.**

W 2022 r. świadczeniami pieniężnymi objęto 298 rodzin, a niepieniężnymi 136 rodzin. Pracę socjalną świadczone wobec 185 rodzin.

Powód	Liczba rodzin
Długotrwała lub ciężka choroba	139
Ubóstwo	117
Niepełnosprawność	95
Bezradność w sprawach opieki - wychowawczych i prowadzenia gospodarstwa domowego - ogółem	65
Bezrobocie	58
Alkoholizm	20
Bezdomność	16
Potrzeba ochrony macierzyństwa	15
Przemoc w rodzinie	5
Trudności w przystosowaniu do życia po zwolnieniu z zakładu karnego	5
Narkomania	2
Trudności w integracji osób, które otrzymały status uchodźcy, ochronę uzupełniającą lub zezwolenie na pobyt czasowy	1

WYBRANE ZADANIA REALIZOWANE W RAMACH POMOCY SPOŁECZNEJ I WSPARCIA RODZINY W 2022 R.

DODATEK OSŁONOWY

Dodatek osłonowy był świadczeniem pieniężnym, którego celem było zrekompensowanie rosnących cen nośników energii (gaz, prąd) oraz produktów żywnościowych, w ramach tarczy antyinflacyjnej. Wysokość dodatku uzależniono od ilości osób w rodzinie oraz kryterium dochodowego.

Rządowa Tarcza Antyinflacyjna		Wysokość dopłat w ramach dodatku osłonowego			
Gospodarstwo jednoosobowe	Gospodarstwo 2-3 osobowe	Gospodarstwo 4-5 osobowe	Gospodarstwo 6 i więcej osobowe		
Dochody na osobę					
do 2100 zł	do 1500 zł	do 1500 zł	do 1500 zł		
Wysokość dopłaty					
400 zł / 500 zł	600 zł / 750 zł	850 zł / 1062,50 zł	1150 zł / 1437,50 zł		

Ministerstwo Klimatu i Środowiska

DODATEK WĘGLOWY

Dodatek węglowy to jednorazowe świadczenie w wysokości 3.000 zł skierowane do gospodarstw domowych, w przypadku gdy głównym źródłem ogrzewania był kocioł na paliwo stałe, kominek, koza, ogrzewacz powietrza, trzon kuchenny, piecokuchnia, kuchnia węglowa lub piec kaflowy na paliwo stałe, zasilane paliwami stałymi. Przy wypłacie świadczenia nie obowiązywało kryterium dochodowe.

Dodatek węglowy

3000 zł
dla gospodarstw domowych

- Termin składania wniosków: do 30 listopada 2022 r.
- Warunkiem koniecznym jest uzyskanie wpisu lub zgłoszenie źródła ogrzewania do Centralnej Ewidencji Emisyjności Budynków CEEB.

Ministerstwo Klimatu i Środowiska

DODATEK NA INNE ŹRÓDŁA CIEPŁA

Dofinansowanie na inne niż węglowe źródła ogrzewania. Wniosek o wypłatę dodatku dla gospodarstw domowych z tytułu wykorzystania niektórych źródeł ciepła – dał możliwość dofinansowania zakupu opału: pelletu drzewnego, drewna kawałkowego i innych rodzajów biomasy oraz gazu skroplonego LPG lub oleju opałowego.

Dodatki:

- Pelet lub inny rodzaj biomasy, z wyłączeniem drewna kawałkowego:** Dodatek: **3000 zł**
- Gaz LPG:** Dodatek: **500 zł**
- Drewno kawałkowe:** Dodatek: **1000 zł**
- Olej opałowy:** Dodatek: **2000 zł**

POSIŁEK W SZKOLE I W DOMU

Wsparcie dla mieszkańców Mosiny polegało na **zapewnieniu jednego gorącego posiłku dziennie** dzieciom i młodzieży, osobom starszym, schorowanym i niepełnosprawnym, a także rodzinom w trudnej sytuacji bytowej.

Dzieci i młodzież realizująca obowiązek szkolny lub obowiązek nauki, którym przyznano pomoc w tej formie, spożywały posiłek w szkole lub przedszkolu. W 2022 roku posiłkiem w szkole zostało objętych **83 dzieci**, które wychowywały się w 45 rodzinach.

Ogólny koszt programu wyniósł **78.949,00zł**.



POMOC ŻYWNOŚCIOWA

Rok 2022 był kolejnym, w którym Ośrodek Pomocy Społecznej kontynuował realizację programu operacyjnego związanego z pomocą żywnościową. Żywność wydawana w ramach Programu Operacyjnego Pomoc Żywnościowa 2014-2020, kierowana jest do tych osób i rodzin, które z powodu niskich dochodów nie mogą zapewnić sobie lub rodzinie odpowiednich produktów żywnościowych.

Skierowania do otrzymania pomocy żywnościowej wydawane były przez Ośrodek Pomocy Społecznej w Mosinie. W ramach Podprogramu 2022 POPŻ skierowano **28 rodzin** do odbioru żywności.

OPIEKA WYTCHNIENIOWA

Podobnie, jak w poprzednich latach również w 2022 r. Ośrodek Pomocy Społecznej w Mosinie przystąpił do Programu "Opieka Wytchnieniowa", kierowanego do dzieci i osób niepełnosprawnych, których członkowie rodzin lub opiekunowie wymagają wsparcia w postaci doraźnej, czasowej przerwy w sprawowaniu opieki oraz podniesienia swoich umiejętności i wiedzy w zakresie opieki nad tymi osobami.

Z programu opieka wytchnieniowa w formie pobytu dziennego w miejscu zamieszkania podopiecznego skorzystały **36 osoby**. Całkowity koszt realizacji programu finansowanego z Państwowego Funduszu Celowego - Fundusz Solidarnościowy w formie pobytu dziennego wyniósł: **297.960,00 zł**.





ASYSTENT OSOBISTY OSOBY NIEPEŁNOSPRAWNEJ

Program "Asystent Osobisty Osoby Niepełnosprawnej" zapewnia usługę asystenta w wykonywaniu codziennych czynności oraz funkcjonowaniu w życiu społecznym, dedykowaną osobom niepełnosprawnym. Program w 100% sfinansowany został ze środków Solidarnościowego Funduszu Wsparcia Osób Niepełnosprawnych.

W 2022 r. z Programu skorzystało 9 osób niepełnosprawnych z terenu Miasta i Gminy Mosina. Całkowity koszt realizacji programu wyniósł: 178.540,78 zł.

ZINTEGROWANE CENTRUM OPIEKI I TELEOPIEKI

Gmina Mosina przystąpiła do projektu „Usługi społeczne i opieka medyczna dla mieszkańców Wielkopolski”. W ramach projektu od 2021 roku na terenie Gminy Mosina działa zintegrowane centrum opieki i teleopieki.

To kompleksowe wsparcie dla osób niesamodzielnych w szczególności z powodu wieku oraz niepełnosprawności. Uczestnicy otrzymują bransoletkę z guzikiem alarmowym oraz głośnomówiący aparat telefoniczny, dzięki któremu w sytuacji zagrożenia życia lub zdrowia podopieczny może skontaktować się z Telesystemem, którego zadaniem jest podjęcie odpowiednich działań.

Na terenie Gminy Mosina w 2022 r. z Zintegrowanego Centrum Opieki i Teleopieki skorzystało 26 osób.



ODSETEK SPRAW Z ZAKRESU POMOCY SPOŁECZNEJ ZAŁATWIONYCH DROGĄ ELEKTRONICZNĄ

Statystyka spraw z zakresu pomocy społecznej

Rodzaj sprawy	Liczba przyjętych wniosków	Odsetek spraw z zakresu pomocy społecznej załatwionych drogą elektroniczną
Świadczenia rodzinne	Ogółem	873
	w tym w formie elektronicznej	203
Świadczenie wychowawcze	Ogółem	56
	w tym w formie elektronicznej	11
Fundusz alimentacyjny	Ogółem	114
	w tym w formie elektronicznej	10
Dodatki mieszkaniowe	Ogółem	66
	w tym w formie elektronicznej	0
Dodatki energetyczne	Ogółem	3
	w tym w formie elektronicznej	0
Program "Czyste Powietrze"	Ogółem	87
	w tym w formie elektronicznej	0
Dodatek węglowy	Ogółem	5 475
	w tym w formie elektronicznej	1 522
Dodatek osłonowy	Ogółem	2 592
	w tym w formie elektronicznej	978
Dodatek dla gospodarstw domowych	Ogółem	1 064
	w tym w formie elektronicznej	475
Dodatek elektryczny	Ogółem	100
	w tym w formie elektronicznej	25
Ilość przyjętych wniosków w 2022 r.	Ogółem	10 564
	w tym w formie elektronicznej	4 224

PROFILAKTYKA I ROZWIĄZYWANIE PROBLEMÓW ALKOHOLOWYCH

Prowadzenie działań związanych z profilaktyką i rozwiązywaniem problemów alkoholowych należy do zadań własnych gminy. Realizując zadania ustawowe Ośrodek Pomocy Społecznej w Mosinie przygotował po przeprowadzonej diagnozie potrzeb nowy program, zgodnie z nowymi przepisami, który został uchwalony uchwałą Nr LXIII/529/22 Rady Miejskiej w Mosinie dnia 29 marca 2022 r. - "Gminny Program Profilaktyki i Rozwiązywania Problemów Alkoholowych oraz Przeciwdziałania Narkomanii na lata 2022-2023".

Przez cały 2022 r. kontynuowano działalność dwóch Punktów Konsultacyjno-Terapeutycznych:

- Punkt Konsultacyjno-Terapeutyczny dla osób uzależnionych i współuzależnionych prowadzony przez Panią Agnieszkę Merle czynny był od 3.01.2022 r. do 31.08.2022 r. w Mosińskim Ośrodku Kultury w Mosinie, 1 x w tygodniu przez 3 godziny (w środy), a od 1.09.2022 r. do 30.12.2022 r. w siedzibie OPS w Mosinie przy ul. Dworcowej 3, również 1 x w tygodniu 3 godziny (w czwartki). W ramach pomocy łącznie udzielono 323 porady dla 44 osób (porady dot. przemocy i nadużywania napojów alkoholowych);
- Punkt Konsultacyjno-Terapeutyczny dla osób uzależnionych i współuzależnionych prowadzony przez Panią Małgorzatę Skoczyńską czynny był od 3.01.2022 r. do 31.08.2022 r. w Mosińskim Ośrodku Kultury w Mosinie, 1 x w tygodniu przez 3 godziny (w środy), a od 1.09.2022 r. do 30.12.2022 r. w siedzibie OPS w Mosinie przy ul. Dworcowej 3, również 1 x w tygodniu 3 godziny (w środy). W ramach pomocy łącznie udzielono 311 porad 38 osobom (porady dot. przemocy i nadużywania napojów alkoholowych i innych uzależnień).

W przypadku obydwu punktów informacje udostępnione były na stronie internetowej Ośrodka Pomocy Społecznej oraz w ulotkach, do których dostęp był przez cały rok w holu ośrodka.

W trakcie 2022 r., zadania dotyczące profilaktyki i rozwiązywania problemów związanych z uzależnieniami, były realizowane również w ramach spotkań Grup Wsparcia:

- **Spotkania Grupy Wsparcia prowadzonej przez Panią Małgorzatę Skoczyńską** odbywały się w Mosińskim Ośrodku Kultury w Mosinie 1 x w tygodniu (we wtorki do 31.08.2022 r., a od 1.09.2022 r. w siedzibie OPS w Mosinie przy ul. Dworcowej 3 – w środy). Przeznaczone były dla osób uzależnionych i współuzależnionych. Prowadzone były programy: „Jak poradzić sobie ze stresem” oraz „Jak poradzić sobie ze złością i stresem”, w których uczestniczyło każdorazowo od 8-10 osób. Na spotkaniach poruszane były m. in. tematy: życie w przewlekłym lęku w izolacji, brak zrozumienia, radzenia sobie z odrzuceniem i negatywną oceną bliskich, radzenia sobie z trudnościami i inne bieżące problemy uczestników;
- **Spotkania Grupy Wsparcia dla rodzin z problemami alkoholowymi, prowadzone przez Panią Agnieszkę Merle.** Spotkania odbywały się w Mosińskim Ośrodku Kultury w Mosinie do 31.08.2022 r., a od 1.09.2022 r. w siedzibie OPS w Mosinie przy ul. Dworcowej 3 – w czwartki. Spotkania przeznaczone były dla osób współuzależnionych. Prowadzone były programy: „Praca z lękiem u osób współuzależnionych”, oraz „Poczucie własnej wartości u osób współuzależnionych”, w których uczestniczyło każdorazowo od 6 - 10 osób. Tematami warsztatów były: „Ja i mój cień – samopoznanie”, „Poznanie źródła własnej wartości”, „Przyjęcie siebie – samoakceptacja”, „Asertywność i granice”, „Pragnienia i życiowe cele” oraz „Poprawianie kontaktów z ludźmi”.

Funkcjonowanie Gminnej Komisji Rozwiązywania Problemów Alkoholowych, w roku 2022 obejmowało szereg działań z zakresu współpracy z osobami uzależnionymi i współuzależnionymi. Podczas 24 posiedzeń Komisji, omówiono 279 spraw dotyczących osób uzależnionych i współuzależnionych. Pozytywnie rozpatrzono 14 wniosków dotyczących wydania zezwoleń na sprzedaż napojów alkoholowych w handlu i gastronomii. Łącznie, Komisja wydała 14 postanowień w sprawie lokalizacji punktów sprzedaży napojów alkoholowych. Rozmowy motywacyjno-interwencyjne przeprowadzono z 221 osobami uzależnionymi i współuzależnionymi. Wpłynęło 8 nowych wniosków o podjęcie działań w stosunku do osób nadużywających napojów alkoholowych. Do każdej sprawy Komisja zebrała pełną dokumentację i przeprowadziła rozmowy motywujące do podjęcia leczenia. Część dokumentacji uzupełniono o opinie biegłych. Do biegłego psychologa i psychiatry skierowano 17 osób na badanie w przedmiocie uzależnienia od alkoholu. Biegli wydali 11 opinii, natomiast 6 osób na badanie nie zgłosiło się. Do Sądu Rejonowego w Śremie skierowano 9 spraw o wszczęcie postępowania w sprawie zastosowania obowiązku poddania się leczeniu odwykowemu.

Na terenie Gminy Mosina na dzień 31.12.2022 r. sprzedaż napojów alkoholowych prowadzona była łącznie w **91 placówkach**, zarówno handlowych jak i gastronomicznych.

Z środków budżetowych przeznaczonych na profilaktykę i rozwiązywanie problemów alkoholowych, w trakcie 2022 r. zorganizowany został **letni wypoczniku dla 100 dzieci** z rodzin z problemami społecznymi. Wyjazd do Jarostawca zrealizowano w terminie od 25.06.2022 r. do 4.07.2022 r. Wykonawcą było Stowarzyszenie pod nazwą "Nasze Szwederowo" z Bydgoszczy. Dzieci korzystające z bezpłatnego wypoczniku letniego kwalifikowane były przez szkolnych pedagogów przy współpracy pielęgniarek szkolno-środowiskowych oraz dyrektorów szkół.

Ponadto, w 2022 r. na terenie Gminy Mosina prowadzono działalność **7 świetlic opiekuńczo-wychowawczych**, jak również przeprowadzono "Diagnozę lokalnych zagrożeń społecznych" oraz zrealizowano kampanie, programy, szkolenia, warsztaty i konkursy profilaktyczne dotyczące szkodliwości spożywania alkoholu, narkotyków, substancji psychotropowych i przemocy. **W 2022 r. z budżetu Gminy Mosina na realizację przedsięwzięć dotyczących profilaktyki i rozwiązywania problemów alkoholowych wydatkowana została kwota 613.064,43 zł.**

WALKA Z NARKOMANIĄ

Zadania do 29.03.2022 r. finansowane były w całości przez Ośrodek Pomocy Społecznej w Mosinie ze środków za zezwolenia na sprzedaż napojów alkoholowych, zaksięgowanych na odrębnym paragrafie.

Uchylenie z dniem 29.03.2022 r. przedmiotowego Programu i zastąpienie go jednym, wspólnym Programem: „Gminny program Profilaktyki i Rozwiązywania Problemów Alkoholowych oraz Przeciwdziałania Narkomanii na lata 2022-2023”, stał się od dnia 30.03.2023 r. podstawą realizacji zadań zarówno przeciwdziałania alkoholizmowi, narkomanii jak i uzależnieniom behawioralnym, a wydatkowanie środków z jednego wspólnego paragrafu.

W 2022 r. z budżetu Gminy Mosina na realizację przedsięwzięć dotyczących Gminnego Programu Przeciwdziałania Narkomanii do 29.03.2022 r. wydatkowana została kwota 2.930,50 zł.

WSPARCIE DLA UKRAINY



WYKAZ DZIAŁAŃ PODJĘTYCH PRZEZ GMINĘ W CELU REALIZACJI WSPARCIA DLA OBYWATELI UKRAINY

- Współpraca i dofinansowanie z **Giełdy Papierów Wartościowych** na kwotę 50 tys. zł - na wsparcie dla obywateli Ukrainy.
- Współpraca z organizacjami pozarządowymi i osobami prywatnymi - **zaopatrzenie magazynu pomocy rzeczowej i żywnościowej**.
- Wspólnie z MOK w Mosinie, OSiR, Biblioteką organizacja cyklicznych spotkań dla obywateli Ukrainy dot. wsparcia 500+, rejestracji w urzędzie, szeroko rozumianej **pomocy instytucjonalnej**.
- Organizacja **trzech kursów nauki języka polskiego** we współpracy z powiatem poznańskim.
- **Organizacja transportu**
- Pomoc przy **rejestracji PESEL** - współpraca z radą miejską (inicjatywa r. M. Ługawiaka) i urzędami sąsiednich gmin.
- Wspólnie z ZUS w Poznaniu organizacja w UM w Mosinie **dyżurów dot. 500+ i rejestracji konta PUE**.
- Bieżąca pomoc w usamodzielnianiu, poszukiwaniu pracy (GCI), pomoc przy przeprowadzce, tłumaczeniu dokumentów, kontakt z osobami np. z olx w celu nabycia wyposażenia mieszkania, wynajęcia lokalu etc.
- Zatrudnienie w **urzędzie osoby posługującej się językiem ukraińskim** do obsługi obywateli Ukrainy
- Współpraca w zakresie pozyskiwania środków na usamodzielnienie się obywateli Ukrainy - środki na wynajem mieszkania, wyposażenie, rachunki.
- Uczestnictwo w spotkaniach i naradach w WUW w Poznaniu oraz w starostwie.
- Pomoc w dokumentacji niezbędnej do dostarczania do OPS w Mosinie.
- Organizacja **dodatkowych dni pracy w UM w Mosinie (soboty)** - rejestracja PESEL.
- Pomoc przy umawianiu wizyt lekarskich.
- **Koordinacja punktów zakwaterowania** i ich wyposażenie (świetlica wiejska w Krośnie, mieszkanie TBS w Krośnie).
- Prowadzenie **zakładki dla obywateli Ukrainy na stronie internetowej Urzędu** - plus tłumaczenie na j. ukraiński.



Ustawa z dnia 12 marca 2022 r. o pomocy obywatelom Ukrainy w związku z konfliktem zbrojnym na terytorium tego państwa wprowadziła możliwość dla obywateli Ukrainy, którzy przybyli do Polski w związku z toczącymi się działaniami wojennymi, do wnioskowania o **świadczenia rodzinne**, na podstawie ustawy z dnia 28 listopada 2003 r. o świadczeniach rodzinnych.

Na podstawie wyjaśnionych wyżej przepisów prawnych **69 rodzin z Ukrainy** skorzystało ze świadczeń rodzinnych:

- liczba świadczeń - 1.033;
- kwota wypłaconych świadczeń - 155.238,28 zł.

Ośrodek Pomocy Społecznej w Mosinie w roku 2022, podjął działania zmierzające do zapewnienia obywatelom Ukrainy pomocy i wsparcia poprzez realizację zadań wynikających z ustawy:

- **Jednorazowe świadczenie pieniężne dla obywateli Ukrainy:**
 - wpłynęło 605 wniosków o wypłatę świadczenia, dla 1.042 osób
 - łączna kwota wypłaconych świadczeń wyniosła 311.100,00 zł.
- **Posiłek dla dzieci i młodzieży:**
 - dla 218 dzieci obywateli Ukrainy
 - na łączną kwotę 61.214,71 zł.
- **Zasiłek celowy na pokrycie kosztów zakupu posiłków w szkole:**
 - dla 7 rodzin
 - na łączną kwotę 2.381,60 zł.
- **Świadczenie pieniężne z tytułu zapewnienia zakwaterowania i wyżywienia obywatelom Ukrainy:**
 - złożono 701 wniosków, dla 945 osób
 - łączna kwota wypłaconych świadczeń wyniosła 3.258.120,00 zł.

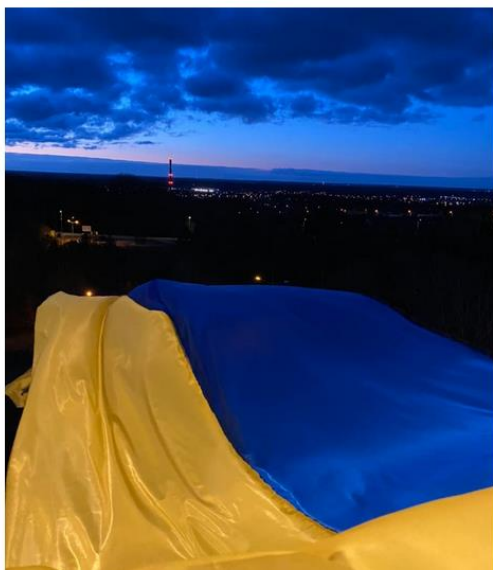

ZDROWIE

Ochrona zdrowia to sektor, który często nie charakteryzuje się wysokimi wydatkami, ale pomimo tego, zakres realizowanych zadań pozostaje zróżnicowany. Podstawowe obowiązki gminy w tym zakresie zostały zawarte w ustawie o samorządzie gminnym, która wskazuje, iż zaspokajanie zbiorowych potrzeb wspólnoty należy do zadań własnych gminy, wśród których uwzględnia się m.in. **sprawy ochrony zdrowia**. Jednakże szczegółowe kompetencje określają także inne akty prawne, zwłaszcza ustawy, które dotyczą przedsięwzięć związanych z profilaktyką i rozwiązywaniem problemów alkoholowych oraz przeciwdziałaniem narkomanii. Corocznym przedsięwzięciem realizowanym przez gminę były zadania określone w ramach programów **rozwiązywania problemów alkoholowych oraz przeciwdziałania narkomanii**. W założeniu uwzględniały one tworzenie warunków przeciwdziałających problemom związanym z uzależnieniami i przemocą w rodzinie, a także działania na rzecz ograniczenia dostępności do alkoholu oraz profilaktykę uzależnień zarówno wśród dzieci, młodzieży, jak i dorosłych.



Łączne wydatki w ochronie zdrowia w 2022 r. wyniosły ponad 680 tys. zł, w tym najwyższą kwotę wydatkowano w zakresie przedsięwzięć dotyczących profilaktyki i rozwiązywania problemów alkoholowych. W głównej mierze skupiały się one na zwiększeniu dostępności do instytucji wspomagających proces leczenia oraz rehabilitacji osób nadużywających substancji psychoaktywnych i ich rodzin, a także na poprawie skoordynowanych działań profilaktycznych, informacyjnych, edukacyjnych i szkoleniowych. Dokładniejszy opis działań podjętych w ramach profilaktyki uzależnień, został przedstawiony w części raportu, która jest poświęcona [polityce społecznej](#). Ponadto, w 2022 roku gmina udzieliła pomocy finansowej Powiatowi Poznańskiemu w formie dotacji celowej przeznaczonej na pokrycie części kosztów zlecenia wykonywania zadań izby wytrzeźwień w wysokości 64.641,00 zł.

PRZEBIEG AKCJI SZCZEPIEŃ

W lutym 2022 r. stan szczepień przeciw COVID-19 w Gminie Mosina wyglądał następująco:

66,6% ZASZCZEPIONYCH W PEŁNI W 2022 R.

22 505 MIESZKAŃCÓW ZASZCZEPIONYCH W PEŁNI

BEZPIECZEŃSTWO I OCHRONA PRZECIWPÓŻAROWA

WYDATKI ZREALIZOWANE W RAMACH BEZPIECZEŃSTWA PUBLICZNEGO W 2022 R.

2 893 909 zł

-4,43%

do roku 2021

W roku 2022 Gmina Mosina przeznaczyła 2.893.909,46 zł na wydatki związane z bezpieczeństwem publicznym. Znaczną część środków gmina przeznaczyła na **finansowe wsparcie i refundację działań OSP** (1.803.982,33 zł) oraz **działalność Straży Miejskiej** (890.170,20 zł). W ramach wydatkowanych środków 731.611,00 zł przeznaczono na **zadania o charakterze inwestycyjnym**. Kierunki wydatkowania środków w ramach bezpieczeństwa publicznego w 2022 r. przedstawiono poniżej.

Bezpieczeństwo w Gminie Mosina w 2022 r.

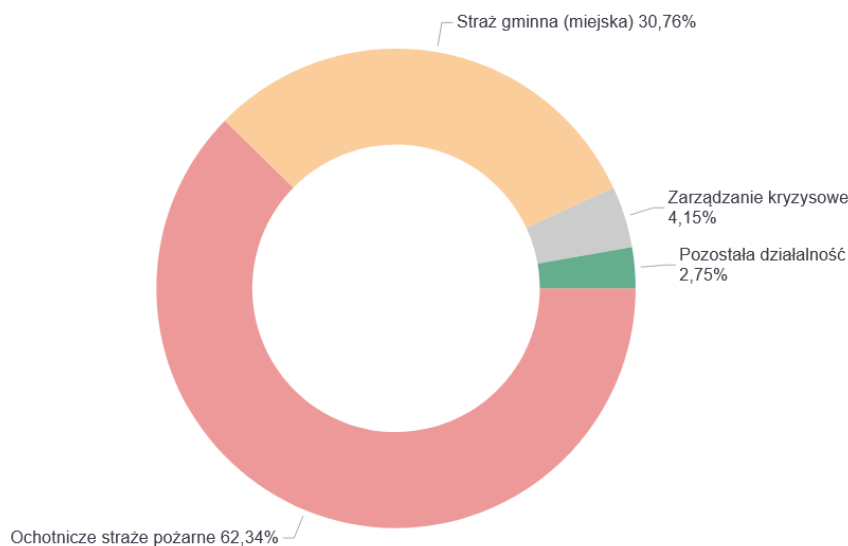

Opis ● Ochotnicze straże pożarne ● Straż gminna (miejska) ● Zarządzanie kryzysowe ● Pozostała działalność

DZIAŁALNOŚĆ STRAŻY MIEJSKIEJ W MOSINIE

W 2022 r. Straż Miejska w Mosinie podjęła 1.267 interwencji, z czego w zakresie:

- zakłóceń porządku publicznego i spokoju - 328;
- zagrożeń w ruchu drogowym - 143;
- ochrony środowiska i gospodarki odpadami - 191;
- zagrożeń życia i zdrowia - 86;
- zagrożeń pożarowych (katastrofy) - 10;
- awarii technicznych - 52;
- zwierząt - 429;
- pozostałe zgłoszenia - 28.



1 267

Liczba podjętych interwencji ogółem w 2022 r.



161

Liczba udzielonych pouczeń w 2022 r.



179

Liczba mandatów karnych nałożonych w 2022 r.



328

Liczba przeprowadzonych kontroli dotyczących zakłóceń porządku publicznego w 2022 r.



191

Liczba przeprowadzonych kontroli w zakresie ochrony środowiska w 2022 r.



117

Liczba przeprowadzonych z Policją patroli wspólnych w 2022 r.

Liczba funkcjonariuszy Straży Miejskiej w 2022 r. wynosiła 8 osób. Jednostka posiada na wyposażeniu pojazdy takie jak - Dacia doker- radiowóz, 2016 r., Kymco - skuter, 2008 r. oraz Dacia Duster 4x4- radiowóz, 2021 r.

Akcje prewencyjne przeprowadzone w 2022 r. w ramach współpracy Straży Miejskiej z Komisariatem Policji w Mosinie:

- 16.12.2022 r. - spotkanie z uczniami klas I,II,III SP Pecna 1 pn. „Bezpiecznie to wiedzieć i znać”;
- 14.10.2022 r. - działania prewencyjne pn. „Bezdomność” na terenie Gminy Mosina;
- 13.09.2022 r. - spotkanie w przedszkolu „Koniczynka” w ramach programu „Bezpieczeństwo dzieci w ruchu drogowym”;
- 04.06.2022 r. - rajd rowerowy z Przedszkolem integracyjnym w Mosinie pn. „Bezpieczeństwo na drodze”;
- 27.05.2022 r. - Przedszkole „Słoneczko” w Krośnie „Zasady bezpieczeństwa - spotkanie z Pyrkciem”;
- 28.04.2022 r. - spotkanie pn. „Bezpieczeństwo dzieci” w SP 1 w Mosinie z uczniami klasy II;
- 21.01.2022 r. - spotkanie pn. „Bezpieczeństwo seniora” realizowane na terenie Gminy Mosina.

DZIAŁALNOŚĆ JEDNOSTEK STRAŻY POŻARNYCH

Gmina Mosina zapewnia gotowość bojową tych jednostek finansując z budżetu:

- polisy ubezpieczeniowe imienne dla strażaków-ratowników biorących udział w działaniach ratowniczych;
- badania lekarskie okresowe dla strażaków-ratowników biorących udział w działaniach ratowniczych;
- ubezpieczenia podstawowe OC samochodów specjalnych pożarniczych oraz AC dla zakupionych pojazdów;
- ekwiwalent za udział w działaniu ratowniczym lub szkoleniu pożarniczym;
- zaopatrzenie strażaków w umundurowanie i inne środki ochrony indywidualnej;
- bieżące drobne naprawy, konserwacje, przeglądy samochodów;
- koszty paliwa i innych materiałów pędnych;
- zakup nowych samochodów specjalnych dla jednostek OSP.



Na terenie Gminy Mosina działa siedem jednostek ochrony przeciwpożarowej, z których sześć to jednostki Ochotniczej Straży Pożarnej (w tym dwie włączone w struktury Krajowego Systemu Ratowniczo-Gaśniczego) oraz jedna to Jednostka Ratowniczo-Gaśnicza nr 9 działająca w strukturach Komendy Miejskiej Państwowej Straży Pożarnej w Poznaniu, tj. JRG 9 Mosina, OSP Mosina, OSP Pecna, OSP Radzewice, OSP Nowinki, OSP Żabinko, OSP Krajkowo.

Łączna liczba osób przeszkolonych i zdolnych do udziału w akcjach ratowniczo-gaśniczych wynosi 116. Wszystkie jednostki posiadają pełną zdolność do podjęcia działań ratowniczo-gaśniczych.

W 2022 r. z większych pozyskanych sprzętów, które zostały zakupione dzięki dotacjom zewnętrznym, środkom przekazanych z budżetu Gminy Mosina oraz wsparciu Państwowej Straży Pożarnej można wymienić nowe samochody ciężkie ratowniczo-gaśnicze dla OSP Mosina i OSP Radzewice oraz używany samochód specjalny- podnośnik hydrauliczny dla OSP Mosina.



Łączna liczba wyjazdów jednostek ochrony przeciwpożarowej w 2022 r. wyniosła 821, z czego:

- JRG 9 Mosina - 545;
- OSP Mosina - 117;
- OSP Pecna - 71;
- OSP Radzewice - 47;
- OSP Nowinki - 28;
- OSP Żabinko - 7;
- OSP Krajkowo - 6.

ZARZĄDZANIE KRYZYSOWE

- Zarządzanie kryzysowe Gminy Mosina dysponuje pojazdem osobowym Fiat Fiorino 2009 r. oraz magazynem znajdującym się w budynku wielofunkcyjnym w Pecnej, gdzie w wydzielonym pomieszczeniu znajduje się sprzęt „pierwszego rzutu” w przypadku zaistnienia anomalii pogodowych, takich jak podtopienie lub też wichury.
- Na stanie magazynu znajduje się wyposażenie takie jak: worki polipropylenowe, plandeki, łopaty, grzejniki olejowe przenośne, śpiwory, łózka polowe, pompa szlamowa 1200 l/m.



GOSPODARKA ODPADAMI KOMUNALNYMI

WYDATKI NA GOSPODARKĘ ODPADAMI W 2022 R.

11 263 292 zł

+2,67%

do roku 2021

Gospodarka odpadowa w 2022 r.

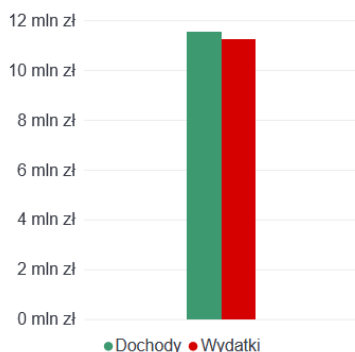

W 2022 r. system gospodarki odpadami uległ zbilansowaniu. Koszt systemu gospodarowania odpadami wyniósł łącznie 11.263.291,73 zł zaś wpływy z tytułu opłaty za gospodarowanie odpadami wyniosły 11,559,643,50 zł. **Różnica pomiędzy wydatkami a dochodami opiewała na kwotę 296.351,77 zł.**

W 2022 r. opłata za odpady komunalne w Gminie Mosina wynosiła:

- 30,00 zł za odpady zbierane i odbierane w sposób selektywny od osoby zamieszkującej na nieruchomości,
- 60,00 zł za odpady komunalne, które nie są zbierane i odbierane w sposób selektywny.

W 2022 roku koszty gospodarowania odpadami na terenie Gminy Mosina przedstawiały się następująco:

- **odbior i transport odpadów z nieruchomości zamieszkałych, na podstawie umowy zawartej pomiędzy Gminą Mosina a Przedsiębiorstwem Usług Komunalnych Sp. z o. o. w Mosinie - 4.495.606,96 zł brutto w tym koszty:**
 - utrzymania i prowadzenia PSZOK-u - 314.251,12 zł brutto;
 - koszt odbioru i transportu odpadów zmieszanych wraz z przeładunkiem - 1.611.044,84 zł brutto;
 - koszt odbioru i transportu odpadów segregowanych - 2.342.357,79 zł brutto;
 - koszt odbioru i transportu odpadów segregowanych do stacji przeładunkowej w Mateuszewie - 310.878,26 zł brutto;
 - koszt odbioru przeterminowanych leków z aptek - 3.054,61zł brutto;
- **koszt zagospodarowania odpadów zmieszanych (niesegregowanych) oraz segregowanych odpadów komunalnych przez:**
 - ZGO sp. z o.o. w Jarocinie – Wielkopolskie Centrum Recyklingu - 6.365.199,66 zł brutto.

Całkowity koszt systemu gospodarki odpadami, którym objęte zostały nieruchomości zamieszkałe w tym koszty administracyjne wyniósł: 11.263.294,73 zł brutto. Koszt odbioru i zagospodarowania odpadów z terenów komunalnych wynikający z umów zawartych pomiędzy Gminą Mosina a ZUK Sp. z o. o. w Mosinie oraz WPHU Amos Glass Recycling Marek Adamczyk – dotyczący opróżniania koszy ulicznych, obsługi takich obiektów jak: OSP-świetlice wiejskie, place zabaw, przystanki autobusowe, dzikie wysypiska wyniósł: 246.281,87 zł brutto. Koszt odbioru i zagospodarowania odpadów pochodzących z nielegalnych wysypisk odpadów na terenie gminy Mosina na podstawie umowy pomiędzy Gminą Mosina a ZUK Sp. z o. o. wyniósł: 59.090,55 zł brutto.

Pozostałe wydatki stanowią koszt odbioru i zagospodarowania odpadów z terenów komunalnych, których nie wlicza się do całkowitego kosztu systemu gospodarki odpadami ze względu na fakt, iż na terenie gminy Mosina systemem gospodarki odpadami obejmuje jedynie nieruchomości zamieszkałe. Realizacja odbioru i zagospodarowania odpadów z terenów komunalnych realizowana jest jako zadanie własne gminy wynikające w przepisów prawa.



16 309,6

Odebrane odpady komunalne (tony)



0,52

Odpady odebrane na mieszkańca (w tonach)



7 390,3

Odebrane odpady niesegregowane (tony)

Struktura zebranych odpadów w 2022 r.

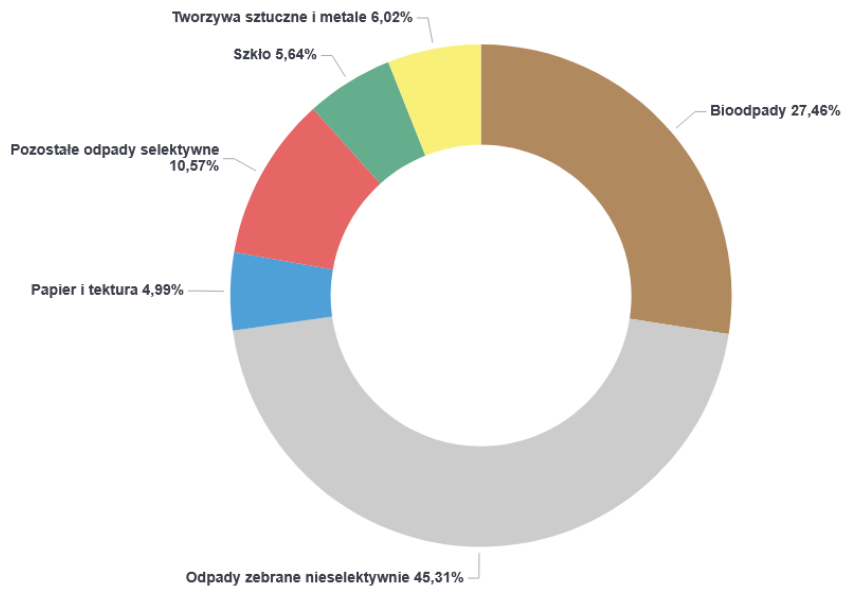

8 919,3

Odebrane odpady segregowane (tony)



7 610,6

Odpady odebrane z nieruchomości (w tonach)



1 308,7

Odpady dostarczone do PSZOK (w tonach)

OSIĄGNIĘTE POZIOMY RECYKLINGU



51,23%

Poziom recyklingu i przygotowania do ponownego użycia odpadów komunalnych

wartość wymagana - min. 25 %



0,69%

Poziom składowania odpadów



0%

Poziom ograniczenia masy odpadów komunalnych ulegających biodegradacji przekazywanych do składowania

wartość dopuszczalna - max 35 %

OŚWIATA I WYCHOWANIE

BUDŻET OŚWIATOWY

POKRYCIE BIEŻĄCYCH WYDATKÓW OŚWIATOWYCH
SUBWENCJĄ OŚWIATOWĄ:

46,42%

+2,30 PP.

do roku 2021



21 349 zł

Bieżące wydatki oświatowe
na ucznia



9 911 zł

Subwencja oświatowa
na ucznia



11 438 zł

Dopłata ze środków własnych
na 1 ucznia

Budżet oświatowy Gminy Mosina w 2022 r.

Rozdział	Opis	Wydatki
80101	Szkoły podstawowe	45 226 417 zł
80104	Przedszkola	19 882 841 zł
80113	Dowożenie uczniów do szkół	2 888 907 zł
80150	Realizacja zadań wymagających stosowania specjalnej organizacji nauki i metod pracy dla dzieci i młodzieży w szkołach podstawowych	2 656 254 zł
80107	Świetlice szkolne	2 518 369 zł
80103	Oddziały przedszkolne w szkołach podstawowych	2 073 888 zł
80149	Realizacja zadań wymagających stosowania specjalnej organizacji nauki i metod pracy dla dzieci w przedszkolach, oddziałach przedszkolnych w szkołach podstawowych i innych formach wychowania przedszkolnego	1 378 974 zł
80148	Stołówki szkolne i przedszkolne	329 960 zł
80153	Zapewnienie uczniom prawa do bezpłatnego dostępu do podręczników, materiałów edukacyjnych lub materiałów ćwiczeniowych	321 964 zł
80146	Dokształcanie i doskonalenie nauczycieli	196 682 zł
85415	Pomoc materialna dla uczniów o charakterze socjalnym	196 101 zł
85412	Kolonie i obozy oraz inne formy wypoczynku dzieci i młodzieży szkolnej, a także szkolenia młodzieży	94 072 zł
85416	Pomoc materialna dla uczniów o charakterze motywacyjnym	47 100 zł
85404	Wczesne wspomaganie rozwoju dziecka	44 883 zł
80106	Inne formy wychowania przedszkolnego	12 376 zł
80195	Pozostała działalność	6 000 zł
85495	Pozostała działalność	2 888 zł
80132	Szkoły artystyczne	2 220 zł
85446	Dokształcanie i doskonalenie nauczycieli	699 zł
Razem		77 880 594 zł

ŁĄCZNE WYDATKI PONIESIONE NA OŚWIATĘ I WYCHOWANIE W 2022 R.

77 880 594 zł

+6,30%

do roku 2021

SYSTEM OŚWIATOWY GMINY

Zadaniem gminy, zgodnie z ustawą z dnia 16 grudnia 2016 r. Prawo Oświatowe w szczególności jest: zakładanie i prowadzenie przedszkoli w tym przedszkoli specjalnych, szkół podstawowych, zabezpieczenie bazy lokalowej i sprawności technicznej obiektów oświatowych oraz środków rzeczowych i finansowych dla ich działalności, zabezpieczenie kadry pracowniczej, w tym administracyjno-obsługowej. Realizacja powyższych ma na celu zapewnianie uczniom jak najlepszych warunków i możliwości do indywidualnego rozwoju oraz stałego pogłębiania wiedzy. Dodatkowo, aby zapewniać coraz lepsze warunki do funkcjonowania szkół i przedszkoli, Gmina Mosina pozyskuje dodatkowe środki finansowe na realizację m.in. z programów "Posiłek w szkole i w domu", "Laboratoria Przyszłości", "Aktywna Tablica", "Informatyka się liczy", „Narodowy Program Rozwoju Czytelnictwa” oraz programów dot. współpracy międzynarodowej.

Szczegółowe informacje znajdują się w części raportu dotyczącej [Realizowanych polityk, programów i strategii](#).

OŚWIATA - PODSTAWOWE PARAMETRY W GMINIE MOSINA



844

Liczba dzieci objętych nauczaniem przedszkolnym

Liczba dzieci w wieku 3-6 lat z terenu gminy objęta wychowaniem przedszkolnym w placówkach prowadzonych przez gminę.



91,95%

Współczynnik skolaryzacji przedszkolnej

Wskaźnik określa stosunek liczby dzieci objętych wychowaniem przedszkolnym w wieku 3-6 lat w ogólnej liczbie dzieci w tym wieku z terenu gminy.



20,92

Średnia liczebność oddziałów w szkołach podstawowych

Wskaźnik określa ilu uczniów przypada przeciętnie na 1 oddział klasowy (łącznie w klasami "0").



2,55

Średnia liczba etatów nauczycielskich na oddział w SP

Wskaźnik określa ilu nauczycieli przypada przeciętnie na 1 oddział klasowy (łącznie w klasami "0").



3 418

Liczba dzieci w szkołach podstawowych

Liczba dzieci w szkołach podstawowych prowadzonych przez gminę (łącznie z klasami "0").



100,22%

Współczynnik skolaryzacji w szkołach podstawowych

Wskaźnik określa jaki odsetek dzieci objętych obowiązkiem szkolnym (oraz rocznym przygotowaniem przedszkolnym w klasach "0") pobiera naukę w szkołach podstawowych prowadzonych przez gminę.



8,22

Liczba uczniów na etat nauczycielski w szkołach podstawowych

Wskaźnik określa ilu uczniów przypada na 1 etat nauczycielski w szkole podstawowej.



2,15

Wskaźnik efektywności zatrudnienia nauczycieli

Wskaźnik określa ilu uczniów potrzeba, aby sfinansować 1 umownie liczony etat nauczyciela.

OŚWIATA - PODSTAWOWE PARAMETRY W POWIECIE POZNAŃSKIM



92,38%

Współczynnik skolaryzacji przedszkolnej

Wskaźnik określa stosunek liczby dzieci objętych wychowaniem przedszkolnym w wieku 3-6 lat w ogólnej liczbie dzieci w tym wieku.



19,93

Średnia liczebność oddziałów w szkołach podstawowych

Wskaźnik określa ilu uczniów przypada przeciętnie na 1 oddział klasowy.



1,56

Średnia liczba etatów nauczycielskich na oddział w SP

Wskaźnik określa ilu nauczycieli przypada przeciętnie na 1 oddział klasowy.



88,59%

Współczynnik skolaryzacji w szkołach podstawowych

Wskaźnik określa jaki odsetek dzieci objętych obowiązkiem szkolnym pobiera naukę w szkole podstawowej.



12,78

Liczba uczniów na etat nauczycielski w szkołach podstawowych

Wskaźnik określa ilu uczniów przypada na 1 etat nauczycielski w szkole podstawowej.



3,25

Wskaźnik efektywności zatrudnienia nauczycieli

Wskaźnik określa ilu uczniów potrzeba, aby sfinansować 1 umownie liczony etat nauczyciela.

SYSTEM OŚWIATOWY GMINY MOSINA W 2022 R.

W roku szkolnym 2021/2022 Gmina Mosina prowadziła **9 szkół podstawowych** oraz **5 przedszkoli** w podziale na:

- Szkoła Podstawowa nr 1 w Mosinie;
- Szkoła Podstawowa nr 2 w Mosinie;
- Szkoła Podstawowa im. Adama Wodziczki w Rogalinku;
- Szkoła Podstawowa im. Prezydenta RP Edwarda Raczyńskiego w Rogalinie;
- Szkoła Podstawowa im. Arkadego Fiedlera w Czapurach;
- Szkoła Podstawowa im. Kawalerów Orderu Uśmiechu w Daszewicach;
- Szkoła Podstawowa im. 15 Pułku Ułanów Poznańskich wchodząca w skład Zespołu Szkół w Krośnie;
- Szkoła Podstawowa "Pod Lipami" w Krosinku;
- Szkoła Podstawowa w Pecnej;
- Przedszkole nr 2 "Wesołe Skrzaty" w Mosinie;
- Przedszkole nr 3 Integracyjne w Mosinie;
- Przedszkole nr 4 "Bajkowy Domek" w Mosinie;
- Przedszkole wchodzące w skład Zespołu Szkół w Krośnie;
- Przedszkole w Wiórku.

Organizacja szkół i przedszkoli w roku szkolnym 2021/2022

Wyszczególnienie	Liczba oddziałów (razem z klasami "0" w SP)	Liczba uczniów/wychowanków (razem z klasami "0" w SP)	Średnia liczebność oddziałów	Etaty nauczycieli	Etaty administracji i obsługi
SP nr 1 w Mosinie	26	547	21,04	71,27	18,50
SP nr 2 w Mosinie	28	659	23,54	69,43	15,50
SP w Rogalinku	11	205	18,64	27,89	7,50
SP w Rogalinie	11	196	17,82	26,79	9,00
SP w Czapurach	22	477	21,68	49,41	9,50
SP w Daszewicach	14	285	20,36	33,57	8,50
SP w Krośnie	33	681	20,64	90,32	15,00
SP w Krosinku	15	336	22,4	45,43	7,75
SP w Pecnej	18	338	18,78	39,19	14,50
OGÓŁEM SZKOŁY PODSTAWOWE	178	3724	20,92	453,30	105,75
Przedszkole nr 2 w Mosinie	3	72	24	8,21	6,25
Przedszkole nr 3 w Mosinie	4	67	16,75	14,54	13,75
Przedszkole nr 4 w Mosinie	3	80	26,67	7,24	8,75
Przedszkole w Krośnie	3	59	19,67	8,65	4,00
Przedszkole w Wiórku	4	95	23,75	9,50	6,75
OGÓŁEM PRZEDSZKOLA	17	373	21,94	48,14	39,50
OGÓŁEM	195	4097	21,01	501,44	145,25

Na terenie Gminy Mosina funkcjonują również 2 szkoły niepubliczne, które zgodnie z danymi na 30.09.2021 r. wykazały następującą liczbę uczniów:

- **Szkoła Podstawowa im. bł. E. Bojanowskiego** w Krośnie - w 8 oddziałach tej szkoły uczyło się 16 uczniów,
- **Niepubliczna Szkoła Podstawowa Gromada** w Krośnie (zmiana siedziby szkoły) - w 8 oddziałach uczyło się 92 uczniów (w roku poprzednim 13). Wszyscy uczniowie z tej szkoły pobierają naukę w formie nauczania domowego.

Liczba godzin podstawowej działalności edukacyjnej za pierwszy pełen tydzień października 2022 r. w poszczególnych jednostkach oświatowych

Wyszczególnienie	Liczba godzin
SP nr 1 w Mosinie	1 404
SP nr 2 w Mosinie	1 365
SP w Rogalinku	550
SP w Rogalinie	516
SP w Czapurach	955
SP w Daszewicach	660
ZS w Krośnie	1 779
SP w Krosinku	902
SP w Pecnej	803

Dzieci o statusie uchodźcy przyjęci do szkół w Gminie Mosina

(stan na 20.05.2022 r.)

Wyszczególnienie	Uczniowie o statusie uchodźcy
SP Krosinko	2
ZSz w Krośnie	71
SP 2 Mosina	62
SP 1 Mosina	13
SP Pecna	0
SP Rogalin	6
SP Czapury	4
SP Daszewice	3
SP Rogalinek	6
RAZEM:	167

W związku z konfliktem zbrojnym na terenie Ukrainy w gminie od lutego 2022 r. przybyło prawie 200 uczniów o statusie uchodźcy. Uczniowie ci byli zapisywani przez rodziców lub opiekunów do szkół i przedszkoli i w pierwszych tygodniach uczyli się w klasach ogólnodostępnych.

Dzięki ogromnemu wsparciu darczyńców, dzieci otrzymywały wyprawkę szkolną, odzież, chętni obiady w szkole, a ich opiekunowie środki higieny osobistej i żywność.

Uczniowie korzystali z dodatkowych lekcji języka polskiego (początkowo 2h tygodniowo, od maja 6 h tygodniowo). Od 22 marca 2022 r. w Zespole Szkół w Krośnie powstał oddział przygotowawczy dla uczniów kl. I-III, a od 1 kwietnia 2022 r. dla uczniów kl. IV-VI oraz uczniów kl. VII-VIII. Od 9 maja 2022 r. takie oddziały powstały w Szkole Podstawowej nr 2 w Mosinie. Uczniowie z całej gminy mogli zapisać się do tych oddziałów, a gmina zapewniła dla nich dowozy do szkół.

56 uczniów korzystało z dowozów szkolnych. W przedszkolach i kl. „0” uczyło się 30 dzieci.

Nauczyciele oraz pracownicy administracji i obsługi



646,69

Liczba etatów zatrudnionych pracowników ogółem w roku szkolnym 2021/2022



501,44

Liczba etatów zatrudnionych nauczycieli w roku szkolnym 2021/2022



145,25

Liczba etatów zatrudnionych pracowników administracji i obsługi w roku szkolnym 2021/2022

Struktura zatrudnienia w szkołach podstawowych wg stopnia awansu nauczycieli

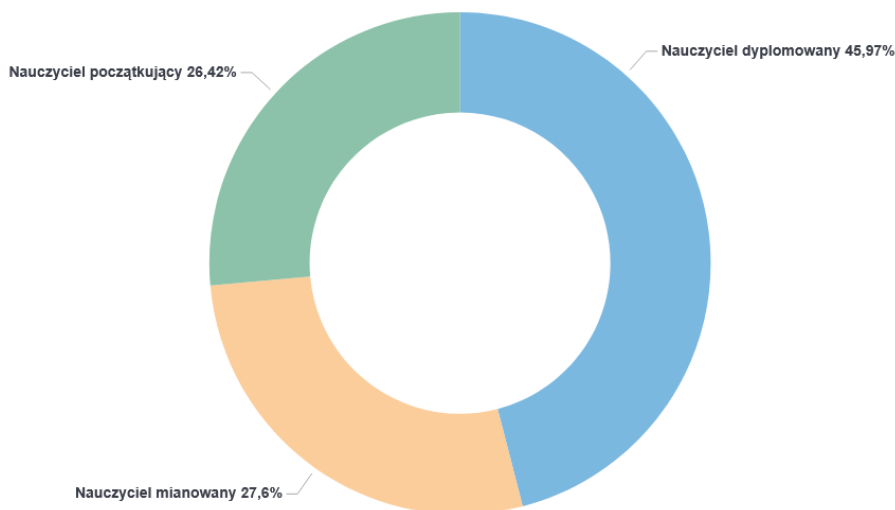

Rok szkolny 2021/2022 był ostatnim rokiem obowiązywania dotychczasowego systemu awansu zawodowego nauczycieli. W lipcu i sierpniu 2022 r. wprowadzono nowe przepisy prawa, obowiązujące od 1 września 2022 r., na mocy których zostały zlikwidowane dwa stopnie awansu – nauczyciel stażysta i nauczyciel kontraktowy. Zastąpił je status nauczyciela początkującego.

W roku szkolnym 2021/2022 przeprowadzono 15 komisji egzaminacyjnych na stopień nauczyciela mianowanego. Burmistrz Gminy Mosina wydał 15 decyzji o nadaniu nauczycielowi stopnia awansu zawodowego nauczyciela mianowanego.

Proces nauczania w szkołach Gminy Mosina

W roku szkolnym 2021/2022 na dalszy plan zeszyły problemy związane z nauczaniem zdalnym i zawieszeniem zajęć stacjonarnych. Po doświadczeniach zebranych w roku 2020 szkoły radziły sobie z taką formą pracy dobrze, a największe problemy dotyczyły motywowania dzieci do pracy.

Największe inwestycje jakie rozpoczęto w obszarze oświaty, to;

- budowa sali gimnastycznej przy Szkole Podstawowej im. Prezydenta RP Edwarda Raczyńskiego w Rogalinie,
- rozbudowa Szkoły Podstawowej im. Adama Wodziczki w Rogalinku,
- prace zmierzające do rozpoczęcia budowy sali gimnastycznej w Krosinku.

Rok szkolny 2021/2022 był dla naszych placówek oświatowych sprawdzianem logistyki i empatii związanej z przyjęciem do szkół i przedszkoli uczniów z objętej wojną Ukrainy. W dwóch szkołach (Szkole Podstawowej nr 2 w Mosinie i Zespole Szkół w Krośnie) utworzono oddziały przygotowawcze. W pozostałych dzieci ukraińskie uczyły się w klasach wspólnie z polskimi. W maju 2021 r. w szkołach podstawowych uczyło się 167 dzieci o statusie uchodźcy, a 30 maluchów było w przedszkolach i kl. „0”.

Oświata zajmuje ważne miejsce, zarówno w bieżącej pracy władz Gminy, jak i w wydatkach budżetowych. Mimo ponoszonych znacznych nakładów finansowych, cały czas wymaga kolejnych inwestycji w bazę sportową, aktualizowanie wyposażenia i w rozwijanie oraz doskonalenie kompetencji dydaktycznych szkół. Mocne strony mosińskiej oświaty to zaangażowanie środowisk szkolnych w pomoc potrzebującym oraz różnorodne działania z zakresu pomocy psychologiczno-pedagogicznej.

Baza lokalowa jednostek oświatowych

Wyszczególnienie	Liczba sal lekcyjnych	Liczba sal gimnastycznych	Liczba świetlic	Liczba stołówek	Boiska sportowe	Boiska rekreacyjne	Place zabaw
SP nr 1 w Mosinie	25	1	2	1	1	1	1
SP nr 2 w Mosinie	33	2	1	1	0	1	1
SP w Rogalinku	8	1	1	0	1	1	1
SP w Rogalinie	8	1	1	1	1	1	1
SP w Czapurach	17	2	1	1	1	0	0
SP w Daszewicach	15	1	3	1	1	1	1
SP w Krośnie	22	3	1	1	3	1	2
SP w Krosinku	10	0	2	0	1	1	1
SP w Pecnej	17	2	2	0	1	2	1
OGÓŁEM SZKOŁY PODSTAWOWE	155	13	14	6	10	9	9
Przedszkole nr 2 w Mosinie	3	0	0	0	0	0	1
Przedszkole nr 3 w Mosinie	4	0	0	0	0	0	1
Przedszkole nr 4 w Mosinie	3	0	0	0	0	0	1
Przedszkole w Krośnie	3	0	0	1	0	0	1
Przedszkole w Wiórku	4	0	0	0	0	0	1
OGÓŁEM PRZEDSZKOLA	17	0	0	1	0	0	5
OGÓŁEM	172	13	14	7	10	9	14

Sprzęt multimedialny na wyposażeniu szkół i przedszkoli

Wyszczególnienie	Liczba rzutników multimedialnych	Liczba tablic interaktywnych	Liczba kamer filmowych
SP nr 1 w Mosinie	27	23	2
SP nr 2 w Mosinie	35	17	2
SP w Rogalinie	2	8	1
SP w Rogalinie	19	7	1
SP w Czapurach	22	15	1
SP w Daszewicach	21	8	3
SP w Krośnie	18	28	0
SP w Krosinku	2	11	0
SP w Pecnej	2	20	0
OGÓŁEM SZKOŁY PODSTAWOWE	148	137	10
Przedszkole nr 2 w Mosinie	1	0	0
Przedszkole nr 3 w Mosinie	1	0	0
Przedszkole nr 4 w Mosinie	1	2	0
Przedszkole w Krośnie	1	0	0
Przedszkole w Wiórku	1	0	0
OGÓŁEM PRZEDSZKOLA	5	2	0
OGÓŁEM	153	139	10

POMOC DLA UCZNIÓW

Dowóz uczniów

W roku szkolnym 2021/2022 dowożono do szkół podstawowych i oddziałów przedszkolnych na terenie Gminy Mosina:

- 494 uczniów (w roku poprzednim wg stanu na 30.09.2020 - 483 uczniów),
- 7 dzieci do Przedszkola nr 3 Integracyjnego w Mosinie,
- 21 uczniów z orzeczeniami o niepełnosprawności do szkół w Poznaniu,
- 7 osób korzystało ze zwrotu kosztów dowozu dziecka do szkoły/przedszkola.

Do Specjalnego Ośrodka Szkolno-Wychowawczego w Mosinie dowożono 29 dzieci z Gminy. Dodatkowo, po przybyciu do Polski uczniów z Ukrainy, dowozami zostało objętych kolejnych 56 dzieci (dane na maj 2022).

Stypendia szkolne

W roku szkolnym 2021/2022 przyznano następujące stypendia szkolne:

- stypendium szkolne o charakterze socjalnym:
 - I półrocze - 107,
 - II półrocze - 101,
- zasiłek szkolny - 11.

Specjalne potrzeby edukacyjne

Od kilku lat można zaobserwować wzrost liczby uczniów ze specjalnymi potrzebami edukacyjnymi w szkołach i przedszkolach prowadzonych przez Gminę Mosina. Zapewnienie właściwej pomocy psychologiczno-pedagogicznej dla tych dzieci bardzo często wymaga zatrudnienia dodatkowego nauczyciela (nauczyciela współorganizującego proces kształcenia) oraz dodatkowych godzin na zajęcia indywidualne. Do zadań z tego zakresu należy również rozwijanie zainteresowań uczniów i praca z dzieckiem uzdolnionym.

Gmina pozyskała środki zewnętrzne i przystąpiła do utworzenia środowiskowego domu samopomocy. Jest on odpowiedzią na potrzeby zgłaszane przez rodziców dzieci z orzeczeniami o kształceniu specjalnym w zakresie zapewnienia opieki po zakończeniu edukacji w placówkach/szkołach/ośrodkach specjalnych.

Innym zadaniem o charakterze pomocy materialnej, było wsparcie w zakresie zakupu podręczników w ramach rządowego programu „**Wyprawka szkolna**”. Wnioski o takie wsparcie mogą składać rodzice uczniów objętych nauczaniem w oparciu o orzeczenie o kształceniu specjalnym:

- liczba uczniów którzy skorzystali z programu - 45 os.,
- wysokość otrzymanej dotacji - 13.155,00 zł.

W roku 2021 na realizację zadań wymagających stosowania specjalnej organizacji nauki i metod pracy dla dzieci i młodzieży Gmina Mosina przeznaczyła środki w wysokości nie mniejszej niż wynikająca z podziału części oświatowej subwencji ogólnej dla jednostek samorządu terytorialnego:

- kwota części oświatowej subwencji wyniosła 2.371.723,53 zł,
- w budżecie Gminy Mosina zaplanowano kwotę 2.939.884,27 zł.

EGZAMIN ÓSMOKLASISTY I OSIĄGNIĘCIA UCZNIÓW

EGZAMIN ÓSMOKLASISTY W 2022 R.

Egzamin ósmoklasisty na koniec roku szkolnego 2021/2022 został przeprowadzony w dniach od 24 do 26 maja 2022 r. Obowiązującą formą egzaminu jest forma pisemna, a każdy ósmoklasista przystępuje do egzaminu z trzech przedmiotów obowiązkowych, tj.:

- języka polskiego,
- matematyki,
- języka obcego nowożytnego.

W szkołach podstawowych Gminy Mosina do egzaminów przystąpiło 486 uczniów. Najliczniejszą grupę tegorocznych absolwentów stanowili uczniowie Szkoły Podstawowej im. 15. Pułku Ułanów Poznańskich w Zespole Szkół w Krośnie (109 uczniów), a najmniej absolwentów było w Szkole Podstawowej im. Prezydenta RP Edwarda Raczyńskiego w Rogalinie (18 uczniów) i Szkole Podstawowej im. Adama Wodziczki w Rogalinku (również 18 uczniów).



60%

Średni wynik egzaminu ósmoklasisty z języka polskiego uczniów klas VIII w roku szkolnym 2021/2022



63%

Średni wynik egzaminu ósmoklasisty z matematyki uczniów klas VIII w roku szkolnym 2021/2022



71%

Średni wynik egzaminu ósmoklasisty z języka angielskiego uczniów klas VIII w roku szkolnym 2021/2022

Wyniki egzaminu ósmoklasisty w roku szkolnym 2021/2022 na tle powiatu, województwa i kraju

Wyszczególnienie	język polski	matematyka	język angielski
SP nr 1 w Mosinie	56%	60%	69%
SP nr 2 w Mosinie	62%	61%	66%
SP w Rogalinku	65%	73%	64%
SP w Rogalinie	62%	72%	71%
SP w Czapurach	58%	60%	75%
SP w Daszewicach	55%	60%	72%
SP w Krośnie	58%	59%	73%
SP w Krosinku	58%	55%	67%
SP w Pecnej	69%	66%	86%
Gmina Mosina	60%	63%	71%
Powiat poznański	59%	63%	74%
województwo	57%	55%	64%
kraj	60%	57%	67%

W 2022 r. średnie wyniki gminnych szkół podstawowych z egzaminów ze wszystkich przedmiotów były na dobrym poziomie - takie same jak średnie wyniki uzyskane w skali powiatu, wyższe o 6% od średnich wyników uzyskanych w skali województwa oraz wyższe o 3% od średniej krajowej.

W odniesieniu do roku poprzedniego wyniki egzaminów ósmoklasisty wzrosły. Najwyższą średnią w tegorocznym egzaminie uzyskali:

- z języka polskiego - uczniowie Szkoły Podstawowej w Pecnej,
- z matematyki - uczniowie Szkoły Podstawowej im. Adama Wodziczki w Rogalinku oraz Szkoły Podstawowej im. Prezydenta RP Edwarda Raczyńskiego w Rogalinie,
- z języka angielskiego - uczniowie Szkoły Podstawowej w Pecnej.

Zaznaczyć należy, że tegoroczni absolwenci przez trzy ostatnie lata nauki w szkole podstawowej częściowo uczyli się w formie nauki zdalnej.

OSIĄGNIĘCIA UCZNIÓW



56

Liczba konkursów przedmiotowych, w których odnieśli sukcesy uczniowie w roku szkolnym 2021/2022



34

Liczba konkursów artystycznych, w których odnieśli sukcesy uczniowie w roku szkolnym 2021/2022



142

Liczba konkursów sportowych, w których odnieśli sukcesy uczniowie w roku szkolnym 2021/2022



97

Liczba laureatów konkursów, w których wzięli udział uczniowie w roku szkolnym 2021/2022



155

Liczba finalistów konkursów, w których wzięli udział uczniowie w roku szkolnym 2021/2022



22

Liczba zdobytych wyróżnień w konkursach, w których wzięli udział uczniowie w roku szkolnym 2021/2022

SZKOŁA PODSTAWOWA NR 1 W MOSINIE

Osiągnięcia szkolne w 2022 r.

Konkursy gminne	
Nazwa konkursu	Miejsce
Gminny Konkurs Recytatorski „Wiosenne Przebudzenie”	I, II i III miejsce
XIX Gminny Przegląd Piosenki Szkolnej	I miejsce - w kat.klas 7-8 II miejsce - w kat.klas I-III
Konkurs plastyczno – fotograficzny „Wiosna , ach to ty!”	III miejsce-w kat.klas 7-8
Z kodowaniem za pan brat!- międzyszkolny konkurs z kodowania	I miejsce i wyróżnienie
Gminny Konkurs Ortograficzny Mistrz Ortografii	I miejsce
Gminna Olimpiada Sportowa dla uczniów kl. I - III	II miejsce
Mistrzostwa Gminy Mosina w Sztafetowych Biegach Przelajowych Dziewcząt (IM)	I miejsce
Mistrzostwa Gminy Mosina w Sztafetowych Biegach Przelajowych Dziewcząt i Chłopców (ID)	I miejsce dz.
Mistrzostwa Gminy Mosina w 4-boju LA Dziewcząt	I miejsce
Mistrzostwa Gminy w Halowej Piłce Nożnej (ID)	II miejsce
Mistrzostwa Gminy Mosina w Piłce Koszykowej Dziewcząt (ID)	II miejsce
Mistrzostwa Gminy Mosina w Piłce Koszykowej Chłopców (ID)	III miejsce
Mistrzostwa Gminy w Piłce Koszykowej Dziewcząt i Chłopców (IM)	II miejsce dz.
Mistrzostwa Gminy w Piłce Koszykowej Dziewcząt i Chłopców (IM)	II miejsce chł.
Mistrzostwa Gminy Mosina w Halowej Piłce Nożnej Dziewcząt i Chłopców	III miejsce
Mistrzostwa Gminy Mosina w Piłce Ręcznej Chłopców (ID)	I miejsce
Mistrzostwa Gminy w Piłce Ręcznej Chłopców (IM)	II miejsce
Mistrzostwa Gminy w Piłce Ręcznej Dziewcząt (IM)	I miejsce
Mistrzostwa Gminy w Piłce Siatkowej Dziewcząt (IM)	III miejsce
Mistrzostwa Gminy w Piłce Siatkowej Chłopców (IM)	I miejsce
Mistrzostwa Gminy Mosina w Piłce Nożnej (IM)	I miejsce
Mistrzostwa Gminy Mosina w 4-boju Lekkoatletycznym (ID)	I miejsce dziewcząt
Mistrzostwa Gminy w Plażowej Piłce Siatkowej Chłopców (IM)	I miejsce
Mistrzostwa Gminy w Plażowej Piłce Siatkowej Dziewcząt (IM)	II miejsce
Mistrzostwa Gminy w Piłce Siatkowej Chłopców	I miejsce
Mistrzostwa Gminy Mosina w 3-boju LA (ID)	II miejsce chł.

III miejsce dz.	
Konkursy powiatowe, wojewódzkie	
Nazwa konkursu	Miejsce
XV Powiatowy Turniej Rzeźbiarski	II miejsce w kat. Do lat III
	I miejsce w kat. Do lat I8
"X Maks matematyczny" – etap wojewódzki	kl.IIa - II miejsce,kl.IIIb - I miejsce ,kl. IIIa - II miejsce
	kl. IIIa - IV miejsce, kl. 5b - III miejsce
Wojewódzki Konkurs Biologiczny	lauretki
Olimpiada Języka Angielskiego dla juniorów	laureat
Finał Powiatu Poznańskiego w Sztafetowych Biegach Przelajowych Dziewcząt (IM)	I miejsce
Półfinał Powiatu Poznańskiego w Halowej Piłce Nożnej (IM)	III miejsce
Finał Rejonu Teren Poznań Wschód – Festiwal Sztafet (ID)	I miejsce
Finał Powiatu Poznańskiego w Sztafetowych Biegach Przelajowych Dziewcząt (ID)	II miejsce
Finał Wojewódzki – Festiwal Sztafet (ID)	IV miejsce
Finał Wojewódzki w Sztafetowych Biegach Przelajowych (ID)	II miejsce
Półfinał Powiatu Poznańskiego w Piłce Ręcznej Dziewcząt (IM)	II miejsce
Finał Powiatu Poznańskiego w Piłce Siatkowej Chłopców (IM)	III miejsce
Finał Powiatu Poznańskiego w Piłce Nożnej Chłopców (IM)	III miejsce
Finał Powiatu Poznańskiego w Drużynowych Biegach Przelajowych (IM)	III miejsce
Finał Powiatu Poznańskiego w 3-boju LA (ID)	VI miejsce
Finał Powiatu Poznańskiego w Piłce Siatkowej Piłkowej Chłopców (IM)	II miejsce
Finał Rejonu Teren Poznań Wschód w Piłce Siatkowej Piłkowej Chłopców (IM)	V miejsce
Półfinał Powiatu Poznańskiego w Piłce Ręcznej Chłopców (ID)	II miejsce
Finał Powiatu Poznańskiego w Piłce Ręcznej Chłopców (ID)	IV miejsce
Finał Powiatu Poznańskiego w Drużynowych Biegach Przelajowych Dziewcząt i Chłopców (ID)	I miejsce kat. starsza dziewcząt
	I miejsce kat. młodsza dziewcząt.
Finał Wojewódzki w Drużynowych Biegach Przelajowych (ID)	I miejsce kat. młodsza chl.
	I miejsce kat. młodsza chłopców
Finał Powiatu Poznańskiego w 4-boju LA (ID)	I miejsce kat. dziew. Indywidualnie:
	60 m – I miejsce 600m – III miejsce skok w dal – II miejsce
	4 konkurencje – II miejsce
Finał Rejonu (1/4 woj.) Teren Poznań Zachód w 4-boju LA(ID)	I miejsce
Szkoła zdobyła VI miejsce w rankingu na Najbardziej Usportowioną Szkołę Powiatu Poznańskiego w kategorii Igrzysk Młodzieży	
Konkursy ogólnopolskie	
Nazwa konkursu	Miejsce

Mistrzostwa Polski w Drużynowych Biegach Przelajowych Chłopców (ID)

II miejsce

Mistrzostwa Polski w Sztafetowych Biegach Przelajowych (ID)

X miejsce

SZKOŁA PODSTAWOWA NR 2 W MOSINIE

Osiągnięcia szkolne w 2022 r.

Konkursy gminne (tylko miejsca I – III)	
Nazwa konkursu	Miejsce
Konkurs biblijny	I miejsce
Recytatorski Konkurs Powiatowy Wiosenne Przebudzenie	III miejsce
Mój kalendarz adwentowy	I, II, III miejsce
Igrzyska Indywidualne- warcaby	III, IV miejsce
Igrzyska Dzieci- szachy drużynowe	I m
Igrzyska Młodzieży Szkolnej- szachy drużynowe	II miejsce
II Międzyszkolny Konkurs Poetycki Przyroda poezją malowana. Piękno Wielkopolskiego Parku Narodowego.	II miejsce, wyróżnienie
Ortograficzne potyczki	I miejsce
	Kat. Kl. I-III
	-
	solisci:II, III miejsce,
	kat. Kl. I- III zespół:I, II, III miejsce
XX Przegląd Piosenki Uczniów Szkół Gminy Mosina	kat. Kl. 4-6 solisci II miejsce
	-
	kat.4-6 zespół I, II miejsce
	kat. 7-8 solisci II miejsce
	kat.7-8 zespół:I, II, III miejsce
Mistrzostwa Gminy w Futsalu	I m
Mistrzostwa Gminy w Czwórboju LA	III m
Konkursy powiatowe, wojewódzkie (miejsca I-V)	
Nazwa konkursu	Miejsce
Wojewódzki Konkurs Historyczny	laureat
XX Powiatowy Konkurs Recytatorski Wpisani w Historię	II miejsce , wyróżnienie
I Wojewódzki Konkurs Znany poetów i pisarzy z Wielkopolski	II miejsce, I miejsce
I Wojewódzki Konkurs historyczno-literacki Wielkopole w czasie II wojny światowej	I miejsce, wyróżnienie
II Wojewódzki Konkurs Literacki Nieznane oblicze mojej okolicy	II miejsce, III wyróżnienia
Mistrzostwa Powiatu w Futsalu	II miejsce
Rejonowe Mistrzostwa w Futsalu	III m

Mistrzostwa Powiatu w Czwórboju LA	I miejsce
Mistrzostwa Rejonu w Czwórboju LA	II miejsce
Mistrzostwa Wojewódzkie w Czwórboju LA	III miejsce
Mistrzostwa Powiatu Poznańskiego w Szklonej Drużynowej Lidze Lekkoatletycznej	III miejsce
Mistrzostwa Powiatu Poznańskiego w Szkolnej Drużynowej Lidze Lekkoatletycznej- skok w dal	III miejsce
Mistrzostwa Województwa Wielkopolskiego w Szkolnej Drużynowej Lidze Lekkoatletycznej- skok w dal	I miejsce
Mistrzostwa Województwa Wielkopolskiego w Szkolnej Drużynowej Lidze Lekkoatletycznej- sztafeta 4x100 m	I miejsce
Mistrzostwa Powiatu Poznańskiego w Szkolnej Drużynowej Lidze Lekkoatletycznej- bieg na 100 m.	III miejsce
Mistrzostwa Powiatu Poznańskiego w Trójboju Lekkoatletycznym- indywidualnie rzut piłeczką pa-lantową	II miejsce
Konkursy ogólnopolskie (sukcesy)	
Nazwa konkursu	Miejsce
V Ogólnopolski Konkurs kaligraficzny	Awans do etapu woj. 9 uczniów, brak awansu do etapu ogólnopolskiego
Ogólnopolski Turniej Tańca Nowoczesnego Live Emotion – kat. Taniec współczesny- duet, debiuty	I miejsce
Show Dance Mini Formacje	II miejsce

SZKOŁA PODSTAWOWA IM. ADAMA WODZICZKI W ROGAŁINKU

Osiągnięcia szkolne w 2022 r.

Konkursy gminne	
Nazwa konkursu	Miejsce
Logo Gminnego Centrum Wolontariatu	wyróżnienie uczniów kl. 7
Logo Gminnego Centrum Wolontariatu	wyróżnienie uczniów kl. 8
Mistrzostwa gminy Mosina w sztafetowych biegach przełajowych.	III miejsce
	II miejsce awans do powiatu IND
Mistrzostwa gminy Mosina w szachach i warcabach-	I miejsce awans do powiatu IND
	III miejsce zespołowo
Mistrzostwa gminy Mosina w Unihokeju chłopców- Igrzyska Młodzieży Szkolnej	I miejsce awans do powiatu
Mistrzostwa Gminy w Unihokeju Dziewcząt- Igrzyska Dzieci	I miejsce
Mistrzostwa Gminy Mosina w Unihokeju Dziewcząt - Igrzyska Młodzieży Szkolnej	II miejsce
Mistrzostwa Gminy Mosina w unihokeju chłopców - Igrzyska Dzieci	I miejsce
Konkurs biblijny	II miejsce
XXI edycja Ogólnopolskiego Konkursu "Poznajemy Parki Krajobrazowe Polski"	I miejsce
Mistrzostwa gminy w piłce koszykowej dziewcząt-Igrzyska Dzieci	II miejsce
Mistrzostwa gminy w piłce koszykowej chłopców -Igrzyska Dzieci	II miejsce
Gminna olimpiada sportowa dla klas 1-3	II miejsce
Mistrzostwa Gminy Mosina w czwórboju Lekkoatletycznym chłopców	II miejsce
Mistrzostwa Gminy Mosina w piłce koszykowej dziewcząt Igrzyska Młodzieży Szkolnej	I miejsce
Mistrzostwa Gminy w piłce ręcznej chłopców Igrzyska Dzieci	III miejsce
Mistrzostwa Gminy Mosina w piłce ręcznej dziewcząt Igrzyska Dzieci	I miejsce
Mistrzostwa Gminy Mosina w piłce ręcznej dziewcząt Igrzyska Młodzieży Szkolnej	II miejsce
Mistrzostwa Gminy Mosina w piłce ręcznej chłopców Igrzyska Młodzieży Szkolnej	III miejsce
Mistrzostwa Gminy Mosina w piłce siatkowej dziewcząt Igrzyska Młodzieży Szkolnej	I miejsce
Mistrzostwa Gminy Mosina w piłce siatkowej chłopców Igrzyska Młodzieży Szkolnej	II miejsce
Mistrzostwa gminy Mosina w piłce siatkowej dziewcząt Igrzyska Dzieci	I miejsce
Mistrzostwa gminy Mosina w piłce siatkowej chłopców Igrzyska Dzieci	I miejsce
Mistrzostwa gminy Mosina w czwórboju lekkoatletycznym chłopców Igrzyska Dzieci	II miejsce
Mistrzostwa gminy Mosina w piłce plażowej dziewcząt Igrzyska Młodzieży Szkolnej	I miejsce
Mistrzostwa gminy Mosina w piłce plażowej chłopców Igrzyska Młodzieży Szkolnej	II miejsce
Konkursy powiatowe	

	-
Nazwa konkursu	Miejsce
Półfinał powiatu poznańskiego w unihokeju chłopców Igrzyska Młodzieży Szkolnej	III miejsce
Półfinał powiatu poznańskiego w unihokeju dziewcząt Igrzyska Dzieci	II miejsce
Półfinał powiatu poznańskiego w unihokeju chłopców Igrzyska Dzieci 28.10	II miejsce
Mistrzostwa Powiatu Poznańskiego w unihokeju chłopców Igrzyska Młodzieży	II miejsce
Mistrzostwa Powiatu Poznańskiego w unihokeju dziewcząt Igrzyska Dzieci	III miejsce
Konkurs recytatorski "Wpisani w historię"	I miejsce
Mistrzostwa Powiatu Poznańskiego w Unihokeju Chłopców Igrzyska Dzieci	II miejsce
Mistrzostwa Rejonu Poznań Teren -Wschód w unihokeju chłopców- Igrzyska Dzieci	III miejsce
Igrzyska młodzieży szkolnej unihokej chłopcy , ¼ wojewódzkich / Nowe Miasto n. Wartą	IV miejsce
Mistrzostwa powiatu poznańskiego w warcabach	I miejsce
Półfinał powiatu poznańskiego w piłce ręcznej dziewcząt-Igrzyska Dzieci	III miejsce
Mistrzostwa powiatu poznańskiego w piłce koszykowej dziewcząt - Igrzyska Młodzieży Szkolnej	III miejsce
Mistrzostwa powiatu poznańskiego w piłce siatkowej dziewcząt Igrzyska Młodzieży Szkolnej	V miejsce
Mistrzostwa Powiatu Poznańskiego w piłce siatkowej chłopców Igrzyska Dzieci	III miejsce
Mistrzostwa Powiatu Poznańskiego w piłce plażowej dziewcząt	III miejsce
Konkursy wojewódzkie	
Nazwa konkursu	Miejsce
Regionalny Dziecięcy Przegląd Pieśni Ludowej "Kukuleczka"	III miejsce
Międzyszkolny Konkurs Matematyczny dla uczniów klas VIII miasta Poznania i okolic.	finalista
Indywidualne Mistrzostwa w warcabach - Wielkopolska	finalista
Znamy poetów i pisarzy z Wielkopolski	IV miejsce
XXI edycja Ogólnopolskiego Konkursu "Poznajemy Parki Krajobrazowe Polski"	IV miejsce
Wojewódzki Konkurs Przedmiotowy z Historii (Wielkopolskie Kuratorium Oświaty)	finalista
Wojewódzki Konkurs Przedmiotowy z Języka Polskiego (Wielkopolskie Kuratorium Oświaty)	finalista
Wojewódzki Konkurs Przedmiotowy z Matematyki (Wielkopolskie Kuratorium Oświaty)	finalista
Wojewódzki Konkurs Przedmiotowy z Wychowania Fizycznego (Wielkopolskie Kuratorium Oświaty)	finalista
Wojewódzki Konkurs Przedmiotowy z Wychowania Fizycznego (Wielkopolskie Kuratorium Oświaty)	finalista
Konkursy ogólnopolskie	
Nazwa konkursu	Miejsce
Multitest - matematyka	dyplom laureata
Multitest - historia	dyplom laureata
Olimpus - historia	dyplom laureata
Olimpus - matematyka	dyplom laureata kl. 7

	dyplom laureata kl. 8
Olimpus -mitologia	dyplom laureata
Leon - konkurs j.ang. dla klas 1-3	dyplom laureata
OLIMPUS sesja zimowa- matematyka	dyplom laureata kl. 7
	dyplom laureata kl. 8
II Ogólnopolski Konkurs Ignacy Jan Paderewski - Dyscyplina III historyk	awans do półfinału
XXI edycja Ogólnopolskiego Konkursu "Poznajemy Parki Krajobrazowe Polski"	awans do etapu
	awans do finału
II Ogólnopolski Konkurs Ignacy Jan Paderewski - Dyscyplina III historyk	IV miejsce
II Ogólnopolski Konkurs Ignacy Jan Paderewski - Dyscyplina Poeta	III miejsce
XIV Konkurs Wiedzy o Powstaniu Wielkopolskim "Tobie Polsko ta kropla krwi wrzącej"	laureat
	finalista finalista
Ogólnopolski konkurs Linguś z języka angielskiego	VI miejsce
Konkursy międzynarodowe	
Nazwa konkursu	Miejsce
Konkurs Matematyczny Kangur	5 osób wyróżnienie
	I osoba wynik bardzo dobry

SZKOŁA PODSTAWOWA IM. PREZYDENTA RP EDWARDA RACZYŃSKIEGO W ROGALINIE

Osiągnięcia szkolne w 2022 r.

Konkursy gminne (tylko miejsca I – III)	
Nazwa konkursu	Miejsce
Festiwal Kryminału Dziecięcego – SP Krosinko	I miejsce - drużynowo
Mistrzostwa gminy Mosina w piłce siatkowej	II miejsce dziewczynki
Gminny Konkurs Wiedzy o Rodzinie Raczyńskich	II miejsce - drużynowo
Konkursy ogólnopolskie (sukcesy)	
Nazwa konkursu	Miejsce
Konkurs Matematyczny Kangur	II uczniów - wyróżnienie
Konkurs matematyczny LEON (klasy 1-3)	dyplom laureata – I uczeń

SZKOŁA PODSTAWOWA IM. ARKADEGO FIEDLERA W CZAPURACH

Osiągnięcia szkolne w 2022 r.

Konkursy gminne (tylko miejsca I – III)	
Nazwa konkursu	Miejsce
Mistrzostwa Gminy Mosina w Unihokeju Chłopców	III miejsce
Gminny konkurs recytatorski "Wiosenne Przebudzenie"	II miejsce
Międzyskolny konkurs SCIENCE ENGLISH w Szkole Podstawowej w Daszewicach	I miejsce
Gminny Konkurs Piosenki	I, III miejsce oraz zespół wokalny II miejsce
Konkursy powiatowe, wojewódzkie (miejsca I-V)	
Nazwa konkursu	Miejsce
Konkurs "Wielkopole w Szarych Szeregach"	I, II, III miejsce
Moja mała ojczyzna - Powstanie Wielkopolskie. Zespół Szkół nr 1 im. Powstańców Wielkopolskich we Wronkach	wyróżnienie oraz nagroda specjalna
Międzyskolny konkurs piosenki "O poezję trzeba dbać"	I, II miejsce
XLI Wojewódzki Turniej Białych Piór im. Ewy Gajowieckiej	III miejsce
Konkursy ogólnopolskie (sukcesy)	
Nazwa konkursu	Miejsce
Międzynarodowe Regaty Kajakowe w Sztumie	II miejsce

SZKOŁA PODSTAWOWA IM. KAWALERÓW ORDERU UŚMIECHU W DASZEWICACH

Osiągnięcia szkolne w 2022 r.

Konkursy gminne (tylko miejsca I – III)	
Nazwa konkursu	Miejsce
Gminne Mistrzostwa w Tenisie Stołowym	I miejsce
Gminne Drużynowe Mistrzostwa w Szachach	I i II miejsce
Gminne eliminacje XXI Powiatowego Konkursu Recytatorskiego Wiosenne Przebudzenie	III miejsce
Science English	I miejsce
Gminny Konkurs Wiedzy o Rodzinie Raczyńskich	I miejsce
Międzygminny Konkurs "Znamy pisarzy i poetów z Wielkopolski"	III miejsce
Mistrzostwa Gminy Mosina w Koszykówe chłopców	III miejsce
Puchar Tymbarku- etap gminny	I miejsce
Konkursy powiatowe, wojewódzkie (miejsca I-V)	
Nazwa konkursu	Miejsce
Powiatowe Mistrzostwa w Tenisie Stołowym	I miejsce
Mistrzostwa Powiatu Poznańskiego w Drużynowych Szachach	II miejsce
Finał Powiatu Poznańskiego Puchar Tymbarku	II miejsce
Konkursy ogólnopolskie (sukcesy)	
Nazwa konkursu	Miejsce
VIII Ogólnopolski Turniej Sztuk Walki o Puchar Prezydenta Miasta Zielona Góra	II miejsce
Tytuł dla dwóch uczniów- Finalista Wojewódzkiego Konkursu Historycznego Wielkopolskiego Kuratora Oświaty.	finalista - 2

ZESPÓŁ SZKÓŁ W KROŚNIE

Osiągnięcia szkolne w 2022 r.

Konkursy gminne (tylko miejsca I – III)	
Nazwa konkursu	Miejsce
Wiosenne przebudzenie	I miejsce
Mistrzostwa Gminy Mosina w Koszykówce dziewcząt (Igrzyska Dzieci)	I miejsce
Mistrzostwa Gminy Mosina w Piłce Ręcznej Dziewcząt (Igrzyska Dzieci)	II miejsce
Mistrzostwa w piłce ręcznej chłopców	II miejsce
Mistrzostwa Gminy Mosina w Czwórboju Lekkoatletycznym dziewcząt	II miejsce
XX Przegląd Piosenki Uczniów Szkół Gminy Mosina	III miejsce
Konkurs rzeźbiarski Leśne opowieści	I miejsce
II Międzyszkolny Konkurs Poetycki: Przyroda poezją malowana. Piękno Wielkopolskiego Parku Narodowego	I, II miejsce, wyróżnienie
Trójbój lekkoatletyczny chłopców – Mistrzostwa Gminy	I miejsce
Mistrzostwa Gminy Mosina w piłce nożnej	II miejsce
Mistrzostwa Gminy Mosina w Piłce Koszykowej chłopców – Igrzyska Dzieci	I miejsce
Mistrzostwa Gminy Mosina w Piłce Koszykowej Chłopców – Igrzyska Młodzieży Szkolnej	I miejsce
Mistrzostwa Gminy Mosina w Sztafetowych Biegach Przelajowych Dziewcząt (Igrzyska dzieci)	II miejsce
Mistrzostwa Gminy Mosina w Sztafetowych Biegach Przelajowych Dziewcząt (Igrzyska młodzieży szkolnej)	II miejsce
Drużynowe Mistrzostwa w Tenisie Stołowym Dziewcząt (Igrzyska dzieci)	I miejsce
Drużynowe Mistrzostwa w Tenisie Stołowym Chłopców (Igrzyska dzieci)	II miejsce
Drużynowe Mistrzostwa w Tenisie Stołowym Dziewcząt (Igrzyska młodzieży szkolnej)	II miejsce
Drużynowe Mistrzostwa w Tenisie Stołowym Chłopców (Igrzyska młodzieży szkolnej)	II miejsce
“Mój kalendarz Adwentowy”	II, III miejsce
IV edycja konkursu “Elegant Show!”	
Konkursy powiatowe, wojewódzkie (miejsca I-V)	
Nazwa konkursu	Miejsce
Wojewódzki Konkurs Języka Polskiego	finalista
Wojewódzki Konkurs Przedmiotowy z Wychowania Fizycznego	finalista – 3 uczniów
Wojewódzki Konkurs Geograficzny	finalista
Międzyszkolny Konkurs Geograficzny – finał województwa	finaliści – 2 uczniów
Wojewódzki Konkurs Chemiczny	finalista
Zostań mistrzem dobrych manier	II miejsce

Ortograficzne potyczki	II miejsce
Wiosenne przebudzenie	III miejsce
	I miejsce
Mistrzostwa Powiatu Poznańskiego w Czwórboju Lekkoatletycznym dziewcząt	I miejsce (indywidualnie)
Mistrzostwa Powiatu Poznańskiego w Czwórboju Lekkoatletycznym dziewcząt	V miejsce
Trójbój lekkoatletyczny chłopców – Mistrzostwa Powiatu	II miejsce
Trójbój lekkoatletyczny chłopców – Mistrzostwa Rejonu	III miejsce
Wielkopolski Turniej Orlika – finał powiatu	V miejsce
Mistrzostwa w piłce ręcznej – finał powiatu	V miejsce
Gdy dorosnę... zostanę ZAWODOWCEM – etap wojewódzki	laureat
Drużynowe Mistrzostwa Powiatu Poznańskiego w Tenisie Stołowym Dziewcząt i Chłopców (Igrzyska dzieci)	II miejsce
Konkurs rzeźbiarski "Leśne opowieści" - powiatowy	I miejsce
Konkursy ogólnopolskie (sukcesy)	
Nazwa konkursu	Miejsce
	Bardzo dobry – 1
Kangur matematyczny	wyróżnienia - 7
	wyróżnienie - 1
Ogólnopolski Konkurs Geograficzny „Geo-Planeta”	Bardzo dobry - 2

SZKOŁA PODSTAWOWA "POD LIPAMI" W KROSINKU

Osiągnięcia szkolne w 2022 r.

Osiągnięcia szkolne w 2022 r.

Konkursy gminne (tylko miejsca I – III)	
Nazwa konkursu	Miejsce
Konkurs Matematyczno – Informatyczny	Klasa 4,5,6 – I miejsce; drużynowo – II miejsce
Science English – Gminny Konkurs Języka Angielskiego i Przyrodniczego	II miejsce
Gminny Konkurs Ortograficzny klas 3	II miejsce,
„Mistrz Ortografii” reprezentantki klas 7-8	III miejsce
Gminne Zawody w Koszykówce Dziewcząt – Igrzyska Dzieci	III miejsce
Gminne Zawody w Piłce Nożnej Chłopców - Igrzyska Młodzieży Szkolnej,	III miejsce
Konkursy powiatowe, wojewódzkie (miejsca I-V)	
Nazwa konkursu	Miejsce
Otwarte Mistrzostwa Miasta Poznania w wioślarstwie	I miejsce
Makroregionalne Mistrzostwa Młodzików w wioślarstwie	I miejsce
Otwarte Mistrzostwa Województwa Wielkopolskiego w wioślarstwie	I miejsce
Centralne Kontrolne Regaty Juniorów w wioślarstwie w Kruszwicy	I miejsce
Konkursy ogólnopolskie (sukcesy)	
Nazwa konkursu	Miejsce
Enea Mistrzostwa Polski Młodzików w wioślarstwie	I miejsce

SZKOŁA PODSTAWOWA W PECNEJ

Osiągnięcia szkolne w 2022 r.

Konkursy gminne (tylko miejsca I – III)	
Nazwa konkursu	Miejsce
Igrzyska Dzieci i młodzieży w Tenisie Stołowym	I miejsce
Igrzyska Młodzieży w Unihokeju – Chłopcy	III miejsce
Igrzyska Młodzieży w Unihokeju – Dziewczynki	III miejsce
Igrzyska Młodzieży w Unihokeju – Dziewczynki	I miejsce
Igrzyska Młodzieży w Unihokeju – Chłopcy	II miejsce
Konkursy powiatowe, wojewódzkie (miejsca I-V)	
Nazwa konkursu	Miejsce
Igrzyska Młodzieży w Unihokeju – dziewczynki	I miejsce
Igrzyska Młodzieży w Unihokeju – chłopcy	II miejsce
Igrzyska Dzieci w Tenisie Stołowym - chłopcy	III miejsce
Igrzyska Młodzieży w Unihokeju na poziomie Finał Powiatu – dziewczynki	I miejsce
Wojewódzki Konkurs „Znamy poetów i pisarzy z Wielkopolski Małgorzata Musierowicz	I miejsce
Złota żaba z języka polskiego	laureat

INWESTYCJE

WARTOŚĆ ZREALIZOWANYCH WYDATKÓW MAJĄTKOWYCH W 2022 R.

20 685 326 zł

-12,88%

do roku 2021

Wydatki inwestycyjne Gminy Mosina w 2022 r.

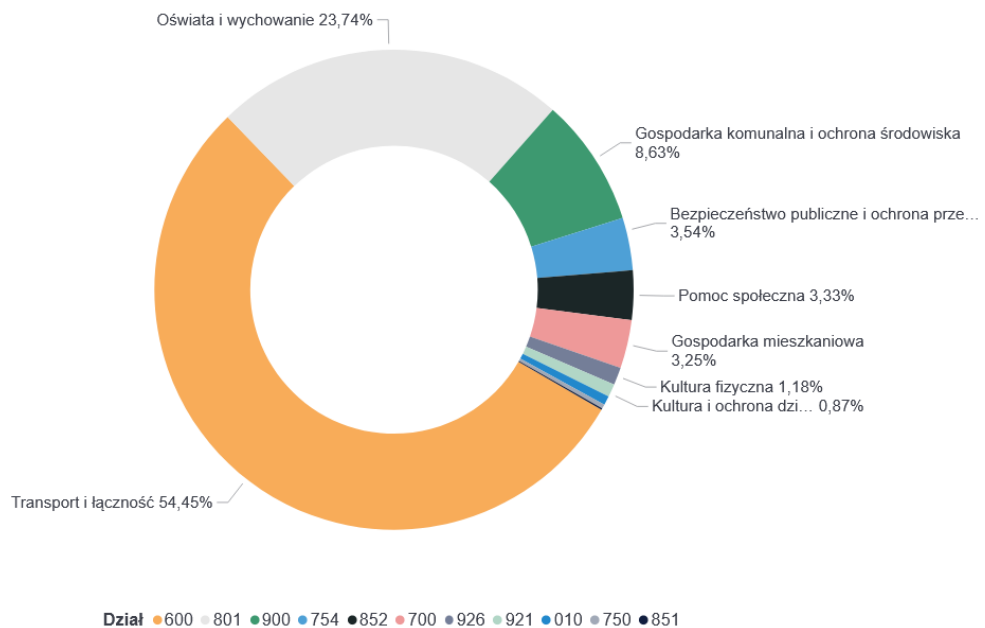

Ponad 86,8% wydatków inwestycyjnych, spośród 20,7 mln zł wykonanych przez Gminę Mosina w 2022 r., skumulowane zostało w obszarach:

- transportu i łączności - 11,3 mln zł,
- oświaty i wychowania - 4,9 mln zł,
- gospodarki komunalnej i ochrony środowiska - 1,8 mln zł.

Poniżej przedstawiono wykaz zadań zrealizowanych przez gminę w wymienionych obszarach z uwzględnieniem wykonanych kwot.

Szczegółowa informacja opisowa dotycząca realizacji wskazanych zadań została zawarta w sprawozdaniu opisowym z wykonania budżetu za 2022 r.

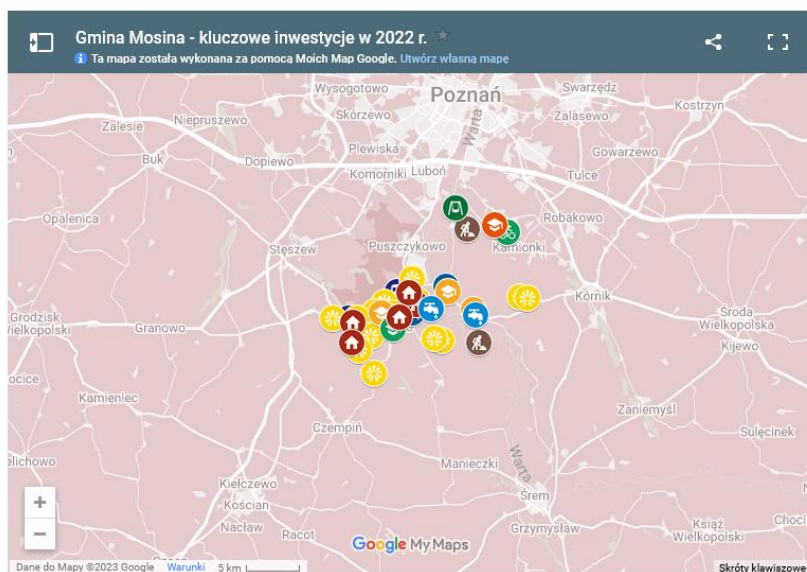

INWESTYCJE W DROGI

Koszt: 11 264 153,12 zł

BUDOWA UL. LEMA W MOSINIE

Budowa ulicy Lema w Mosinie - roboty w stanie zaawansowanym:

- budowa chodników i zjazdów,
- budowa drogi rowerowej,
- budowa jezdni,
- budowa miejsc postojowych dla samochodów osobowych,
- budowa miejsc postojowych dla samochodów ciężarowych,
- budowa zatok autobusowych,
- budowa kanalizacji deszczowej,
- budowa kanalizacji teletechnicznej,
- budowa oświetlenia ulicznego,
- przebudowa sieci elektroenergetycznej.

Wykonawca: Jan Nowak Zakład Drogowo-Budowlany NOJAN z Grodziska Wlkp. Inwestycja uzyskała dofinansowanie z Rządowego Funduszu Rozwoju Dróg.

Koszt zadania (wg oferty): 8.357.778,80 zł.

Wartość wykonania w 2022 r.: 6.075.237,81 zł



BUDOWA ULICY KANAŁOWEJ I ŁAZIENNEJ - II ETAP ULICA KANAŁOWA W MOSINIE

Wartość wykonania w 2022 r.: 141 436,57 zł



Ponadto zakresie transportu i łączności w 2022 r. zadania zrealizowano m. in. w następujących obszarach:

▪ Współpraca:

- z Województwem Wielkopolski – Budowa obustronnych przystanków komunikacyjnych przy drodze wojewódzkiej DW 431 – Mosina ul. Konopnickiej i Krosinko ul. Wiejska - **14.760,00 zł**,
- z Powiatem Poznańskim - dotacja celowa na pomoc finansową dla Powiatu Poznańskiego - **10.270,50 zł**,
- z Powiatem Poznańskim - Budowa przystanków komunikacyjnych przy drodze powiatowej w Świątnikach, Dymaczewie Starym i Borkowicach - **45.510,00 zł**,

▪ Projekt i budowa

- Projekt i budowa odwodnienia ul. Podgórznej i obszaru ul. Mostowej w Rogalinie - **3.395.874,23 zł**,
- Projekt ul. Sikorskiego i ul. Podgórznej w Rogalinie - **51.930,60 zł**,
- Projekt budowy promenady sportowo - rekreacyjnej wzdłuż kanału Mosińskiego wraz z kładką pieszo - rowerową na wysokości ul. Harcerskiej - **120.000,00 zł**,
- Projekt ciągu komunikacyjnego na Osiedlu Nowe Krosno - **144.771,00 zł**,
- Projekt budowy ul. Piotrowskiej i Źwirowej w Daszewicach na odcinku od ciekłu Babinki do rzeki Kopl - **80.000,00 zł**,
- Projekt ulicy Olchowej i Jarzynowej w Mosinie - **50.000,00 zł**,
- Projekt ul. Piaskowej w Krosinku - **70.000,00 zł**,
- Projekt chodnika ul. Dębowa w Nowinkach - **13.038,00 zł**,
- Budowa ul. Dembowskiego w Mosinie - **505.922,50 zł**,
- Budowa/przebudowa przystanków autobusowych w poszczególnych miejscowościach - peron autobusowy w Bolesławcu - **32.834,85 zł**,
- Budowa ul. Źeromskiego w Mosinie, etap I - **22.792,69 zł**,

▪ Chodniki, ścieżki rowerowe, parkingi:

- Ścieżka rowerowa ul. Poznańska w Daszewicach, Drużyna – Borkowice, Sasinowo-Wiórek - **70.458,08 zł**,
- Babki-Kubalin-Głuszyna Leśna: przebudowa chodnika ul. Babicka w stronę Głuszyny - **50.846,43 zł**,
- Krajkowo - Baranowo: projekt i budowa parkingu i chodnika - **21.414,36 zł**.

INWESTYCJE W OŚWIATĘ

Koszt: 4 911 136,66 zł

ROZBUDOWA SZKOŁY PODSTAWOWEJ W ROGALINIE Z BUDOWĄ SALI GIMNASTYCZNEJ WRAZ Z INFRASTRUKTURĄ TOWARZYSZĄCĄ

Rozbudowa Szkoły Podstawowej w Rogalinie o salę gimnastyczną z salą korekcyjną, magazynem sportowym, zapleczem sanitarno-higienicznym, szatniami, stołówką z pomieszczeniami kuchenne-technicznymi, kotłownią gazową i zbiornikiem podziemnym przeciwpożarowym oraz systemem kanalizacji deszczowej wraz z modernizacją starego budynku szkolnego.

Wartość inwestycji: 6.896.999,37 zł

Wartość wykonania w 2022 r.: 27.074,14 zł

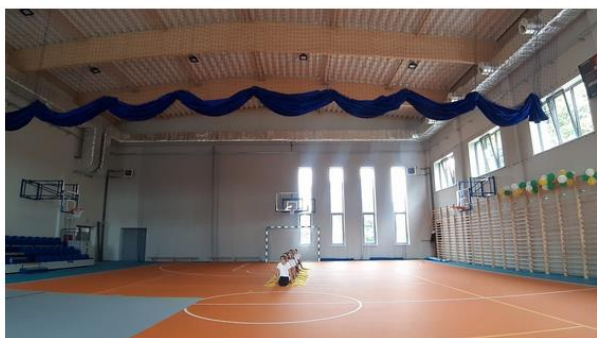

ROZBUDOWA SZKOŁY PODSTAWOWEJ W ROGALINKU

Rozbudowa Szkoły Podstawowej w Rogalinku wraz z instalacją wewnętrzną gazu elementami infrastruktury i zagospodarowaniem terenu oraz rozbiórka części budynku szkoły i budynku gospodarczego.

Dobudowano do istniejącego budynku nowe skrzydło dydaktyczne (sale lekcyjne, sala chemiczna, sala komputerowa, biblioteka, gabinety dla personelu szkolnego) z oddziałem przedszkolnym, oraz instalacje odprowadzania i gromadzenia wód opadowych ze wszystkich połaci dachowych istniejących budynków wraz z podziemnym zbiornikiem.

Roboty obejmują m. innymi następujący zakres prac :

- Roboty ogólnobudowlane:
- Instalacje sanitarne
- Instalacje elektryczne
- Roboty drogowe
- Zagospodarowanie terenu.

Wartość inwestycji: 5.033.841,33 zł

Wartość wykonania w 2022 r.: 3.728.718,64 zł



TERMOMODERNIZACJA BUDYNKU SZKOŁY W DASZEWICACH WRAZ Z ODWODNIENIEM

Przedmiotowy budynek stanowi wschodnie skrzydło zespołu szkół w Daszewicach, wejście główne znajduje się w łączniku przybudowanym do jego elewacji zachodniej. Budynek został zrealizowany jako obiekt dydaktyczny, do chwili obecnej pełni funkcje zgodną z pierwotnym założeniem. Usytuowany w Daszewicach, ul. Szkolna.

Wykonano prace związane z ociepleniem ścian i dachu budynku dydaktycznego, wraz z ociepleniem ścian fundamentowych, wykonano wymianę stolarki okiennej i drzwiowej w strefie przyziemia, wymieniono jeden z kominów kotłowni, wykonano instalację kanalizacji deszczowej zbierającą i odprowadzającą do nowej przepompowni wody opadowe z połaci dachowych na wszystkich budynkach kompleksu szkolnego.

Roboty obejmują m. in. następujący zakres prac :

- Roboty ogólnobudowlane,
- Instalacje sanitarne, (wentylacyjne i klimatyzacyjne w zakresie demontażu istniejących elementów klimatyzacji i po zakończeniu prac ich ponowny montaż i rozruch),
- Instalacje elektryczne,
- Roboty drogowe - odtworzenie nawierzchni,
- Zagospodarowanie terenu - nasadzenia zieleni.

Wartość robót: 1.512194,51 zł



Ponadto w zakresie oświaty i wychowania w 2022 r. zadania zrealizowano w następujących obszarach:

- Rozbudowa Szkoły Podstawowej w Krosinku - 79.000,00 zł,
- Szkoła Podstawowa w Krośnie - modernizacja boiska - 700.492,00 zł.

INWESTYCJE W OBSZARZE POMOCY SPOŁECZNEJ

Koszt: 688 072,01 zł

ADAPTACJA POMIESZCZEŃ BUDYNKU GMINNEGO U ZBIEGU ULIC WIOSNY LUDÓW I DEMBOWSKIEGO (ŚRODOWISKOWY DOM SAMOPOMOCY)

Adaptacja i przebudowa budynku usługowego na Środowiskowy Dom Samopomocy z dopuszczeniem warsztatów terapii zajęciowej wraz z rozbudową obiektu o pomieszczenia opieki, dobudową podjazdu dla osób niepełnosprawnych i wewnętrzną instalacją gazu w Mosinie, ul. Wiosny Ludów/Dembowskiego. Remont był kompleksowy i swym zakresem obejmował wiele branż i specjalności budowlanych i instalacyjnych. Roboty obejmują m. innymi następujący zakres prac :

- Roboty ogólnobudowlane
- Instalacje sanitarne
- Instalacje elektryczne
- Roboty drogowe
- Zagospodarowanie terenu

Wartość inwestycji: 2.583.075,31 zł

Wartość wykonania w 2022 r.: 688.072,01 zł





INWESTYCJE W GOSPODARKE KOMUNALNA I OCHRONĘ ŚRODOWISKA

Koszt: 1 785 627,44 zł

BUDOWA OŚWIETLENIA DROGOWEGO

Wykonano budowę oświetlenia drogowego:

- w Mosinie:
 - ul. Krańcowa - **34.034,10 zł**,
 - ul. Stryjeńskiej i ul. Malczewskiego - **82.676,50 zł**,
 - ul. Gajowej - **60.676,50 zł**,
- w Krosinku ul. Piaskowa i Malinowa - **79.083,00 zł**,
- w Dymaczewie Starym ul. Nad Stawem - **17.502,90 zł**,
- w Dymaczewie Nowym ul. Wspólnej - **27.553,50 zł**,
- w Sowinkach:
 - ul. Miętowa - **45.001,85 zł**,
 - ul. Nad Lasem - **48.051,20 zł**,
- w Borkowicach:
 - ul. Mosińskiej - **106.444,20 zł**,
 - ul. Łubinowa, Słonecznikowa, Chabrowa, Makowa - **72.589,40 zł**,
 - boisko piłkarskie - **15.492,00 zł**,
- w Mieczewie ul. Wierzbowej i ul. Lipowej - **87.676,50 zł**.

Wykonano projekty oświetlenia:

- w Dymaczewie Starym:
 - ul. Leśna - **3.690,00 zł**,
 - ul. Dereniowa - **3.813,00 zł**,
- w Krosinku:
 - ul. Czeremchowa - **4.920,00 zł**,
 - ul. Magnoliowa - **3.690,00 zł**,
- w Rogalinku ul. Kręta - **5.781,00 zł**,
- w Rogalinie os. Pod Dębami ul. Bukowa - **5.781,00 zł**,
- w Czapurach ul. Polna - **5.658,00 zł**,
- Projekt i budowa lamp solarnych przy drodze dojazdowej do cmentarza w Krośnie - **41.020,50 zł**,
- terenu Glinianek od parkingu do plaży - **5.658,00 zł**.

INWESTYCJE W KULTURĘ I OCHRONĘ DZIEDZICTWA NARODOWEGO

Koszt: 180 333,57 zł

W zakresie kultury i ochrony dziedzictwa narodowego w 2022 r. zrealizowano m. in. następujące zadania:

- Budowa świetlicy kontenerowej w miejscowości Dymaczewo Stare - **1.476,00 zł**,
- Wiata piknikowa przy świetlicy wiejskiej w Borkowicach - **3.690,00 zł**,
- Bolesławiec - Borkowice: zagospodarowanie terenu wokół świetlicy wiejskiej - **29.500,00 zł**,
- Krosinko - Ludwikowo: zagospodarowanie terenu wokół świetlicy wiejskiej - **3.965,90 zł**,
- Krosinko - Ludwikowo: Modernizacja pomieszczeń piwnicznych w świetlicy wiejskiej - **36.738,87 zł**,
- Pecna - Konstantynowo - modernizacja sanitariatów w budynku świetlicy - **50.719,80 zł**,
- Modernizacja budynku MOK przy ul. Dworcowej - **41.820,00 zł**.

INWESTYCJE W KULTURĘ FIZYCZNĄ

Koszt: 244 773,73 zł

W zakresie kultury i ochrony dziedzictwa narodowego w 2022 r. zrealizowano m. in. następujące zadania:

- OSiR ul. Szkolna w Mosinie - kotary - **46.125,00 zł**,
- Bezpieczeństwo na parkingu przy hali sportowej przy ul. Krasickiego - **10.469,76 zł**,
- Dostawa i montaż obiektów małej architektury na terenie Gminy Mosina - **46.887,50 zł**,
- Klimatyzacja hali OSiR ul. Krasickiego w Mosinie - **4.920,00 zł**,
- Czapury - przygotowanie i ułożenie bezpiecznej nawierzchni na placu zabaw - **70.372,47 zł**,
- Kosiarzka samojezdna do pielęgnacji zieleni - **65.999,00 zł**.

INWESTYCJE W INFRASTRUKTURĘ WODOCIĄGOWĄ I SANITACYJNĄ WSI

Koszt: 126 086,20 zł

Budowa sieci wodociągowych i kanalizacji sanitarnych na terenie Gminy Mosina:

- Budowa sieci wodociągowej w m. Sowiniec - **104.721,10 zł**,
- Rozwój sieci wodociągowej w obszarze "Majątku Rogalin" - **21.365,10 zł**.

OCHRONA ŚRODOWISKA

REALIZOWANE PROGRAMY ZWIĄZANE Z OCHRONĄ ŚRODOWISKA

Realizacja zadań związanych z ochroną środowiska stanowi odzwierciedlenie działań podejmowanych na podstawie polityki programów i strategii przyjętych przez władze Mosiny. Do najważniejszych z nich należą:

- Program Ochrony Środowiska dla Gminy Mosina na lata 2019-2022 z perspektywą na lata 2023-2026;
- Plan gospodarki niskoemisyjnej Gminy Mosina;
- Program usuwania wyrobów zawierających azbest z terenu gminy Mosina;
- Program "Czyste powietrze"
- Program usuwania folii rolniczych.

Dokładniejszy opis wskazanych powyżej programów znajduje się w zakładce [Programy, polityki i strategii](#).

Więcej informacji nt. działań służących ochronie środowiska przedstawiono również w zakładce [Gospodarka odpadami komunalnymi](#).

Inwestycje w obszarze ochrony środowiska opisano w zakładce [Inwestycje - Inwestycje w gospodarkę komunalną i ochronę środowiska](#).

INWESTYCJE LINIOWE SŁUŻĄCE OCHRONIE ŚRODOWISKA

INFRASTRUKTURA WODOCIĄGOWO-KANALIZACYJNA

Infrastruktura wodociągowo-kanalizacyjna na terenie Gminy Mosina realizowana jest przez:

- Gminę Mosina z własnych środków budżetowych jako zadania własne gminy;
- powołane do realizacji zadań w tym zakresie właściwe Spółki.

Gmina Mosina zaopatrywana jest w wodę za pośrednictwem dwóch operatorów:

- Aquanet S.A. w Poznaniu;
- Majątek Rogalin Sp. z o.o.



225,9 KM

długość całkowitej sieci wodociągowej na terenie gminy



2,3 KM

nowej sieci wodociągowej



1 371,6 TYS.

m³ sprzedanej wody pitnej dla mieszkańców



198,9 KM

długość całkowitej sieci kanalizacyjnej na terenie gminy



22,1 KM

nowej sieci kanalizacyjnej



836,1 TYS.

m³ odebranych ścieków od mieszkańców

Dane pochodzą z systemu GIS AQUANET oraz z systemu bilingowego AQUANET i są aktualne na dzień 08.05.2023 r.



64,96%

budynków mieszkalnych podłączonych do sieci wodociągowej



53,83%

budynków mieszkalnych podłączonych do sieci kanalizacyjnej sanitarnej



65,05%

budynków mieszkalnych podłączonych do sieci gazowej

MOSINA DLA ŚRODOWISKA

Działania z zakresu ochrony środowiska są istotnym aspektem działalności mosińskiego samorządu. W ramach ochrony środowiska w 2022 r. na terenie gminy zorganizowano kilka wydarzeń, które miały na celu zachęcić mieszkańców do dbania o okolicę, tereny zielone oraz bioróżnorodność. Wśród wszystkich przedsięwzięć wymienić można następujące:

- warsztaty "Twoja budka w mieście" - warsztaty rodzinne organizowane przez MOK;
- akcja "Powitanie wiosny z PSZOK" - każdy, kto w dniach 19 oraz 21 marca przywiózł odpady do Punktu Selektywnej Zbiórki Odpadów Komunalnych w Mosinie przy ul. Sowinieckiej 6G, otrzymał od pracowników sadzonkę bratka;
- usuwanie odpadów z działalności rolniczej - 8 kwietnia 2022 r. przeprowadzono odbiór odpadów pochodzących z działalności rolniczej: folie rolnicze, siatki i sznurek do owijania balotów, opakowania po nawozach i typu Big Bag. Odbiór odpadów był darmowy;
- akcja "Sprzątanie świata - Polska Mosina - 2022" - akcja realizowana od 6 do 18 września 2022 r. pod hasłem „Wszystkie śmieci są nasze”.



TERENY ZIELONE

Z gminnego budżetu wydatkowano kwotę **849.265,01 zł** na utrzymanie zieleni.

Wśród wykonanych zadań znalazły się:

- obsadzenie i pielęgnacja terenów zielonych (595.350,51 zł);
- przycięcie traw ozdobnych w Parku koło Kanału oraz pielęgnacja i uporządkowanie trawnika na Placu 20 Października (133.661,41 zł);
- wycinka drzew (42.330,99 zł);
- wykonanie zdjęcia darni w mikroparku (1.854,99 zł) oraz rozłożenie ziemi i posianie trawy w Czapurach (5.972,36 zł).



82,9

Powierzchnia terenów zieleni (ha)



8 772

Powierzchnia terenów chronionych (ha)



100

Krzewy posadzone w 2022 r.

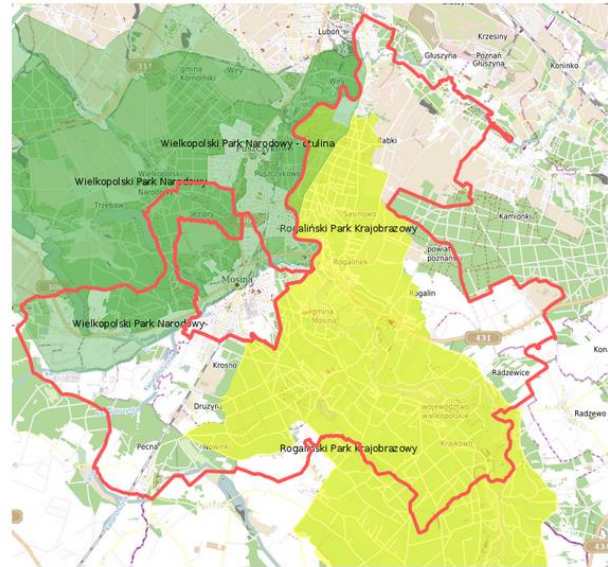

NASADZENIA KWIATÓW PRZEZ PRACOWNIKÓW URZĘDU MIEJSKIEGO

Pracownicy Urzędu Miejskiego w Mosinie posadzili kwiaty na mosińskim rynku i targowisku.

To własna, oddolna inicjatywa, która została podjęta ze względu na rosnące koszty utrzymania zieleni. Pomysł samodzielnego posadzenia zieleni w donicach w miejskim centrum, które po sezonie wiosennym stały jeszcze puste, narodził się w Referacie Ochrony Środowiska, Rolnictwa i Leśnictwa.

Na potrzebę nasadzeń Gmina zakupiła materiał roślinny.

Pracownicy Urzędu zajmują się także pielęgnacją posadzonych roślin, we własnym zakresie. Inicjatywa, samodzielnego wykonania nasadzeń i pielęgnacji posadzonych roślin, pozwoli zaoszczędzić w budżecie środki, które będzie można przeznaczyć na inne potrzeby.



WYCINKA DRZEW W PARKU STRZELNICA

Drzewa do wycinki zostały wyznaczone na podstawie przeprowadzonej ocenie fitosanitarnej (zdrowotnej) drzew zlokalizowanych na terenie Parku wraz z przedstawicielami Nadleśnictwa Konstantynowo.

Drzewa, które zostały wyznaczone do wycinki to **drzewa suche, zamierające, stanowiące zagrożenie bezpieczeństwa dla osób przebywających na terenie Parku.**

Po przeprowadzeniu powyższych cięć sanitarnych w najbliższej przyszłości planowane jest również wykonanie cięć podszytu w celu pozostawienia pożądanych gatunków lasotwórczych oraz usunięcie gatunków obcych. Po zakończeniu powyższych prac planowane jest w miejscach powstałych nasadzenie nowych drzew.



PLANOWANIE PRZESTRZENNE

Gmina Mosina charakteryzuje się bardzo specyficznymi uwarunkowaniami prawnymi mającymi wpływ na planowanie przestrzenne.

Gmina Mosina, położona w województwie wielkopolskim, charakteryzuje się wyjątkowymi walorami przyrodniczymi, które przyciągają turystów z różnych zakątków Polski. W gminie znajdują się formy ochrony przyrody, takie jak **Wielkopolski Park Narodowy** czy **Rogaliński Park Krajobrazowy**, które stanowią o jej potencjale w zakresie rozwoju związanego z wypoczynkiem, rekreacją i turystyką.

Wielkopolski Park Narodowy, zajmuje powierzchnię ok. 75 km² i obejmuje fragment Warty oraz okoliczne tereny leśne, nieużytki, bagna i łąki. W parku występują liczne gatunki roślin i zwierząt, w tym wiele chronionych. Park tworzy otoczenie dla wielu atrakcji turystycznych, takich jak piesze i rowerowe wycieczki, spływy kajakowe i wiele innych.

Rogaliński Park Krajobrazowy, położony na południowy wschód od Mosiny, to kolejne miejsce, które przyciąga turystów. Park ten zajmuje powierzchnię 1.580 ha i obejmuje lasy, łąki i obszary zalewowe Warty. W parku tym występują liczne gatunki roślin i zwierząt, w tym wiele chronionych.

Występują także ograniczenia przestrzenne wynikające z obecności strefy ochronnej ujęcia wody w rejonie Mosina-Krajkowo dla zaopatrzenia Poznańskiego Systemu Wodociągowego. Ograniczenia te są związane nie tylko z zakazami uniemożliwiającymi realizację przedsięwzięć mogących znacząco oddziaływać na środowisko, ale również z rozwojem podstawowej infrastruktury technicznej. Ponadto w północnej części gminy (Babki) znajdują się tereny zamknięte ustalone przez Ministra Obrony Narodowej, na których funkcjonuje kompleks wojskowy Poznań-Babki. Stanowią one obszar o ograniczonej dostępności publicznej.



STUDIUM UWARUNKWAŃ I KIERUNKÓW PRZESTRZENNEGO ZAGOSPODAROWANIA

Obecnie obowiązuje Studium uwarunkowań i kierunków zagospodarowania przestrzennego Gminy Mosina z 25 lutego 2010 r. (w tym dniu zostało zatwierdzone uchwałą Rady Miejskiej w Mosinie nr LVI/386/10). **Dokument uznaje się za nieaktualny z powodu trwającego od 2013 r. opracowywania nowego dokumentu studium.**

Wiosną 2021 r. **odrzucono projekt uchwały w sprawie aktualności studium uwarunkowań i kierunków zagospodarowania przestrzennego Gminy Mosina (z 2010 r.) oraz miejscowych planów zagospodarowania przestrzennego.** Prace nad nowym studium zainicjowane zostały uchwałą Rady Miejskiej w Mosinie nr XL/272/13.

Art. 10 Ustawy o planowaniu i zagospodarowaniu przestrzennym stanowiący podstawę prawną wyliczającą elementy, które należy uwzględnić oraz które należy określić w studium był od daty uchwalenia obecnie obowiązującego dokumentu nowelizowany 13-krotnie. Obecnie obowiązujące studium uwarunkowań i kierunków zagospodarowania przestrzennego Gminy Mosina nie uwzględnia prawnych uwarunkowań wprowadzonych do Ustawy o planowaniu i zagospodarowaniu przestrzennym a wynikających w szczególności z ustaw:

- z dnia 6 sierpnia 2010 r. o zmianie ustawy o szczególnych zasadach odbudowy, remontów i rozbiórek obiektów budowlanych zniszczonych lub uszkodzonych w wyniku działania żywiołu oraz niektórych innych ustaw;
- z dnia 6 sierpnia 2010 r. o zmianie ustawy o gospodarce nieruchomościami oraz ustawy o planowaniu i zagospodarowaniu przestrzennym;
- z dnia 5 stycznia 2011 r. o zmianie ustawy - Prawo wodne oraz niektórych innych ustaw;
- z dnia 13 lipca 2012 r. o zmianie ustawy o działach administracji rządowej oraz niektórych innych ustaw;
- z dnia 27 września 2013 r. o zmianie ustawy - Prawo geologiczne i górnicze oraz niektórych innych ustaw;
- z dnia 24 stycznia 2014 r. o zmianie ustawy o zasadach prowadzenia polityki rozwoju oraz niektórych innych ustaw;
- z dnia 24 kwietnia 2015 r. o zmianie niektórych ustaw w związku ze wzmocnieniem narzędzi ochrony krajobrazu;
- z dnia 25 września 2015 r. o zmianie ustawy o planowaniu i zagospodarowaniu przestrzennym;
- z dnia 9 października 2015 r. o rewitalizacji;
- z dnia 7 lipca 2016 r. o zmianie ustawy o działach administracji rządowej oraz niektórych innych ustaw;
- z dnia 19 lipca 2019 r. o zapewnianiu dostępności osobom ze szczególnymi potrzebami;
- z dnia 13 lutego 2020 r. o zmianie ustawy - Prawo budowlane oraz niektórych innych ustaw;
- z dnia 15 lipca 2020 r. o zmianie ustawy o zasadach prowadzenia polityki rozwoju oraz niektórych innych ustaw.

Studium, mimo nieaktualności, pozostaje jednak dokumentem obowiązującym. Na jego podstawie sporządzane są miejscowe plany zagospodarowania przestrzennego.

W 2022 r. kontynuowano prace nad projektem Studium.

Z dniem 22 kwietnia zamknięto okres zbierania uwag do jego projektu. Wcześniej odbyła się dyskusja publiczna w formie zdalnej (10 marca). Później przeprowadzono spotkania stacjonarne w Mosinie (5 kwietnia) oraz w Daszewicach (6 kwietnia).

W okresie zbierania uwag wpłynęło 339 pism. Dalsze prace są w toku.



MIJSCOWE PLANY ZAGOSPODAROWANIA PRZESTRZENNEGO

Na terenie gminy Mosina obowiązuje 130 miejscowych planów zagospodarowania przestrzennego. Pokrywają one powierzchnię ponad 5,3 tys. ha.

Gmina Mosina stale usprawnia swoją politykę przestrzenną. Wiele gmin powiatu poznańskiego osiąga nawet 90-100% pokrycia swoich obszarów MPZP (Kleszczewo, Luboń). Dla Gminy Mosina w pierwszej kolejności celem będzie osiągnięcie poziomu dla całego powiatu, wynoszącego obecnie nieco ponad 40% pokrycia terenu.

Potwierdza to również analiza porównawcza Gminy Mosina na tle jednostek o podobnych uwarunkowaniach rozwoju: [Ocena ogólna - Gospodarka](#).

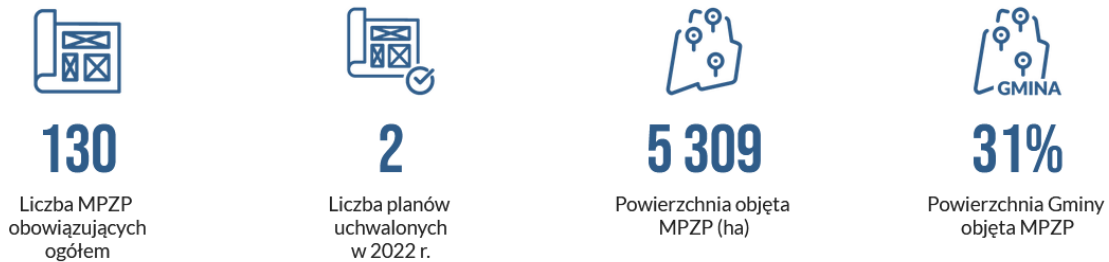

W 2022 r. podjęto nowe uchwały dotyczące miejscowych planów zagospodarowania przestrzennego:

- dla terenów części wsi Krosinko oraz części terenów miasta Mosina – etap II;
- dla terenów części miasta Mosina oraz części wsi Sowiniec – Etap I.

Przystąpiono do sporządzenia miejscowych planów zagospodarowania przestrzennego obejmujących obszary:

- część miasta Mosina w rejonie parku Budzyń;
- „Mosina – ul. Strzelecka 70 - 78” obejmującego część miasta Mosina;
- „Krosinko – ul. Malinowa 9” obejmującego część wsi Krosinko;
- części wsi Drużyna oraz Borkowice.

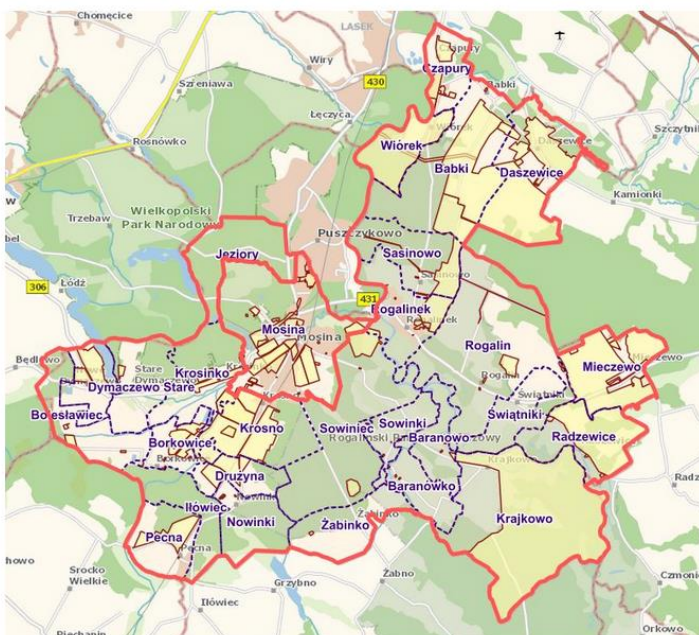

Najlepsza sytuacja w aspekcie pokrycia obszaru Gminy MPZP występuje w okolicy Mosiny, w Krośnie, oraz we wschodnich sołectwach.

Plany obejmują tereny zurbanizowane oraz przeznaczone w studium pod zabudowę. Drugą grupę stanowią plany tzw. interwencyjne. Zabezpieczają one gminę przed niekontrolowaną zabudową na podstawie decyzji o warunkach zabudowy i zagospodarowania terenu.

W 2022 r. nowe MPZP pokryły kolejne **230 ha**, zabezpieczające obszary głównie zabudowy mieszkaniowej jednorodzinnej.

DECYZJE O WARUNKACH ZABUDOWY

W 2022 r. Burmistrz Gminy Mosina wydał **189 decyzji o warunkach zabudowy**, czyli na podobnym poziomie jak średniorocznie w poprzedniej dekadzie (2011-2020), w której wydawano przeciętnie 185 decyzji.

Ogółem od 2011 roku wydano łącznie **2.203** decyzji o warunkach zabudowy. Jest to rezultatem stale nasilającej się suburbanizacji Miasta Poznania i specyfiki terenu wynikającej z liczby mieszkańców, małego pokrycia terenu obowiązującymi miejscowymi planami zagospodarowania przestrzennego oraz dogodnego dojazdu transportem kolejowym.

Wydane decyzje o warunkach zabudowy w latach 2011-2022

ROK	2011	2012	2013	2014	2015	2016	2017	2018	2019	2020	2021	2022
Liczba wydanych decyzji	284	228	161	142	168	141	200	199	163	172	156	189

UCHWAŁA KRAJOBRAZOWA - REALIZACJA ZADAŃ ZWIĄZANYCH Z SYTUOWANIEM OBIEKTÓW MAŁEJ ARCHITEKTURY, TABLICE REKLAMOWYCH I OGRODZEŃ



29 maja 2018 r. Rada Miejska w Mosinie podjęła uchwałę (intencyjną) nr LXIX/795/18 w sprawie przygotowania projektu uchwały ustalającej zasady i warunki sytuowania obiektów małej architektury, tablic reklamowych i urządzeń reklamowych oraz ogrodzeń, ich gabarytów, standardów jakościowych oraz rodzajów materiałów, z jakich mogą być wykonane.

W wyniku szczegółowych analiz opracowano m.in. wykaz miejsc problemowych, charakteryzujących się największym zagęszczeniem nośników. Elementem diagnozy była ocena stopnia degradacji bądź harmonii przestrzeni publicznej. Uwzględniono także uwarunkowania przestrzenne, takie jak miejsca chronionej przyrody oraz ochrony zabytków.

Inwentaryzacja miejsc problemowych była punktem wyjścia do określenia stref gminy, wobec których zostaną przyjęte odrębne ustalenia w uchwale krajobrazowej.

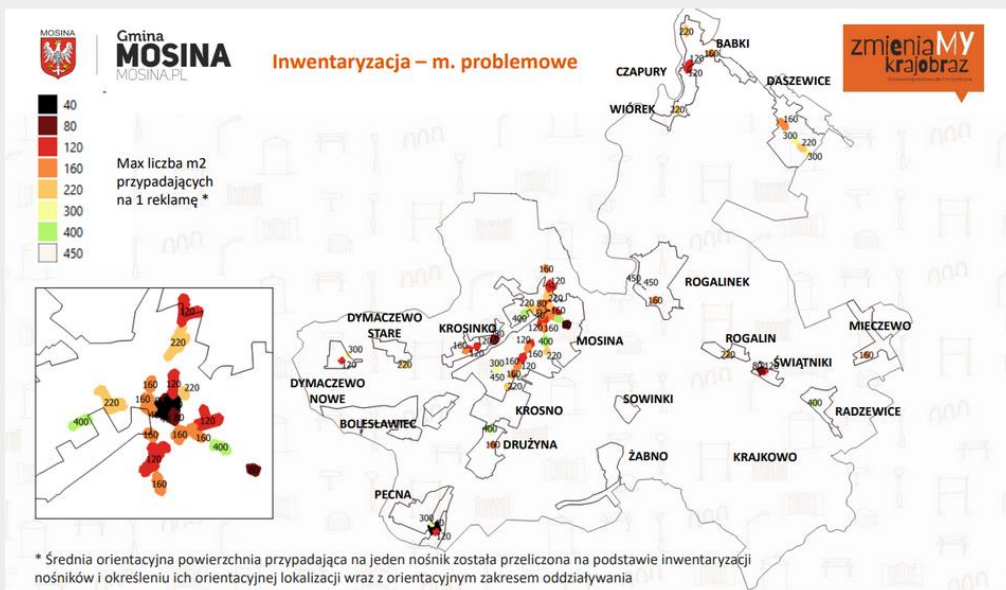

Projekt uchwały w sprawie zasad i warunków sytuowania obiektów małej architektury, tablic reklamowych i urządzeń reklamowych oraz ogrodzeń, został wyłożony do publicznego wglądu w dniach od 24 października do 18 listopada 2022 r. w Urzędzie Miejskim w Mosinie.

Wyłożenie projektu odbyło się zgodnie z art. 37b ust. 2 pkt 8 ustawy o planowaniu i zagospodarowaniu przestrzennym.

Uchwała została opracowana dla całego obszaru gminy Mosina z wyznaczeniem obszarów o różnych regulacjach. Granice wyznaczonych obszarów zostały opisane oraz przedstawione na załączniku graficznym.

Dyskusja publiczna nad rozwiązaniami przyjętymi w projekcie uchwały w sprawie zasad i warunków sytuowania obiektów małej architektury, tablic reklamowych i urządzeń reklamowych oraz ogrodzeń odbyła się 15 listopada 2022 r. w świetlicy wiejskiej w Krośnie, ul. Piaskowa. Podczas dyskusji zaprezentowano (prezentacja dostępna [tutaj](#)) także wytyczne dla różnych stref miasta oraz dobre praktyki związane z m.in. sztyldami na budynkach, ozdabianiem elewacji czy wyglądem ogrodzeń.



W toku prac przyjęto podział gminy na 4 strefy:

- Strefa **historyczna** obejmuje obszar zabytkowych terenów objętych ochroną konserwatorską;
- Strefa **przyrodniczo-rolnicza** obejmuje większą część gminy, są to głównie tereny przeznaczone pod uprawy, tereny leśne, tereny Wielkopolskiego Parku Narodowego oraz Rogalińskiego Parku Krajobrazowego;
- Strefa **mieszkaniowo-usługowa** obejmuje poszczególne fragmenty charakteryzujące się większym zurbanizowaniem, skupione w obrębie miasta i wsi;
- Strefa **przemysłowa** obejmuje sześć fragmentów gminy, z przeznaczeniem na funkcje związane z przemysłem.

Wobec każdej z nich zostaną przyjęte osobne wytyczne i ograniczenia.

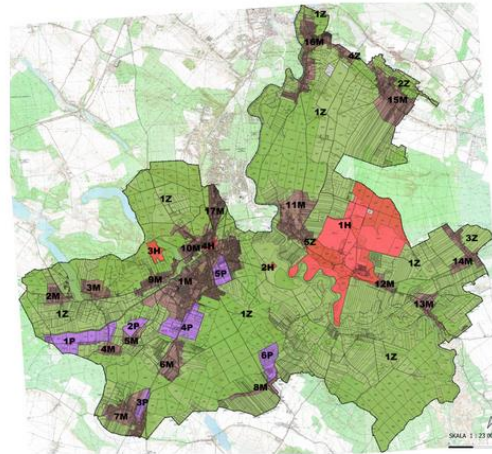

W 2022 r. odbyła się tzw. faza ustawowa projektu, podczas której opiniowano dokument i zbierano uwagi.

INNE PROGRAMY REALIZOWANE PRZEZ GMINĘ W ZWIĄZKU Z ZARZĄDZANIEM PRZESTRZENIĄ

Z planowaniem i zagospodarowaniem przestrzennym nierozdzielnie wiąże się realizacja gminnych programów i strategii, wśród których wymienić należy:

- Gminny Program Rewitalizacji dla Gminy Mosina na lata 2017-2027;
- Program Opieki nad zabytkami dla Gminy Mosina na lata 2020-2023;

których realizację w 2022 r. przedstawiono w zakładce [Pozostałe realizowane polityki, programy i strategie](#).

PRZEDSIĘBIORCZOŚĆ

LOKALNA PRZEDSIĘBIORCZOŚĆ

WPŁYWY Z PIT I CIT NA MIESZKAŃCA W 2022 R.

1 614 zł

-1,37%

do roku 2021



4 496

Liczba osób prowadzących działalność gospodarczą



443

Liczba wniosków o wpis do rejestru REGON



213

Liczba wniosków o wypis z rejestru REGON

Podatki dla przedsiębiorców obowiązujące w 2022 r.

Wyszczególnienie	Stawka maksymalna	Stawka w Gminie	Różnica
podatek od nieruchomości związany z prowadzeniem działalności gospodarczej - grunty	1,03 zł	0,89 zł	0,14 zł
podatek od nieruchomości związany z prowadzeniem działalności gospodarczej - budynki	25,74 zł	21,75 zł	3,99 zł
podatek od ŚT powyżej 3,5 t do 5,5 t włącznie	912,48 zł	370,00 zł	542,48 zł
podatek od ŚT powyżej 5,5 t do 9 t włącznie	1 522,21 zł	613,00 zł	909,21 zł
podatek od ŚT powyżej 9 t, ale poniżej 12 t	1 826,64 zł	735,00 zł	1 091,64 zł

Gmina Mosina nadal utrzymywała politykę niskich podatków. Choć zdecydowano o ich podniesieniu, są wciąż znacznie poniżej poziomu stawek maksymalnych. Stawki podatku od środków transportowych w Gminie wynoszą 40% dopuszczalnej najwyższej wartości. **Gminy Mosina w ten sposób dążą do zwiększenia swojego potencjału gospodarczego i atrakcyjności inwestycyjnej.**

W przypadku podatków od środków transportowych są one ponad dwukrotnie wyższe od najwyższego dopuszczalnego poziomu. **Korzystne uwarunkowania rozwoju przedsiębiorczości potwierdza stały przyrost bazy przedsiębiorców.** Przyrost nowych podmiotów (w REGON i osób prowadzących działalność gospodarczą) wyniósł ponad 4%. Wysokość obowiązujących stawek zapewnia stabilność finansową gminy, a przy tym gwarantuje możliwość dalszego rozwoju.

W 2022 r. działalność gospodarczą prowadziło 4.496 osób, tj. 4,2% więcej niż w roku poprzednim.

RYNEK PRACY

BEZROBOCIE

Rok 2022 był rokiem na rynku pracy, który dał pewną odwilż po pandemii COVID-19, jednak narastający kryzys gospodarczy sprawił, że był to dość trudny rok dla gospodarki i rynku pracy. Niemniej jednak **stopa bezrobocia na dzień 31 grudnia 2022 r. na terenie województwa wielkopolskiego wyniosła 2,9%** i była niższa o 0,3 p.p. od jej poziomu na koniec roku poprzedniego. To najniższa wartość w całej Polsce.

Na terenie Gminy Mosina na ostatni dzień 2022 r. zarejestrowanych w Powiatowym Urzędzie Pracy w Poznaniu było 209 osób ogółem (316 rok wcześniej). Wśród osób bezrobotnych były:

- 132 kobiety;
- 40 osoby do 30 roku życia;
- 55 osoby powyżej 50 roku życia;
- 77 osób długotrwale bezrobotnych (spadek o połowę);
- 10 osób z niepełnosprawnościami;
- 46 pobierających zasiłki.

Status osoby poszukującej pracy posiadały 4 osoby w tym 1 osoby z niepełnosprawnościami. Do Powiatowego Urzędu Pracy w Poznaniu zgłoszono zaledwie 5 ofert pracy. Zanotowano 18 przypadków podjęcia pracy, a 5 osoby w ramach finansowania z Funduszu Pracy podjęły działalność gospodarczą (*dane pochodzą ze strony www.pup.poznan.pl*).



W 2022 roku Gminne Centrum Informacji w Mosinie realizowało zdania zakresu pośrednictwa pracy oraz aktywizacji zawodowej mieszkańców, poprzez organizację bezpłatnych szkoleń, w tym w Centrach internetowych w Świątnikach i Nowinkach, dzięki czemu ich dostępność była większa w różnych częściach gminy.

W 2022 r. do za pośrednictwem strony internetowej Gminnego Centrum Informacji lub bezpośrednio w jego siedzibie zgłoszono **97 ofert pracy (w 2021 r. było ich 189), 74 osób opublikowało na stronie www.gci.mosina.pl (zakładka szukam pracy) swoje ogłoszenia o poszukiwaniu zatrudnienia (w 2021 r. było ich 10).**

Wśród zgłaszanych ofert pracy w 2022 r. poszukiwano m.in.:

- pracowników produkcyjnych, murarzy i pomocników murarzy, nauczycieli, kierowców, magazynierów, operatorów maszyn, opiekunów dzieci i osób starszych, pracowników biurowych, administracji i księgowości, specjalistów ds. handlu i sprzedaży.

Osoby poszukujące pracy były zainteresowane podjęciem zatrudnienia m.in.:

- w charakterze osoby sprzątającej, opiekunki do dziecka/osoby starszej, pracownika budowlanego, pracownika biurowego czy portiera/pracownika gospodarczego.

SZKOLENIA Z ZAKRESU AKTYWIZACJI ZAWODOWEJ

We współpracy z TEB Edukacja z Poznania, Gminne Centrum Informacji realizowało bezpłatne kursy zawodowe, kończące się uzyskaniem kwalifikacji i zdobyciem nowego zawodu.

W GCI w 2022 r. odbył się kurs „Pracownik administracyjno-biurowy” z elementami kadr i płac – 12 osób przeszkolonych. Kurs był realizowany we współpracy z Zakładem Doskonalenia Zawodowego z Poznania.

W Centrach w Świątnikach i Nowinkach odbywały się zajęcia z florystyki i bukieciarstwa, cieszące się ogromnym zainteresowaniem.

Ponadto Centra Internetowe w Nowinkach i Świątnikach prowadziły zajęcia stacjonarne i online, organizowały indywidualne zajęcia z obsługi komputera, zajęcia dla dzieci i młodzieży, organizowały cykliczne spotkania dla seniorów i nie tylko, zajęcia ruchowe, edukacyjne.

Gmina MOSINA
MOSINA.PL

SPOTKANIE DLA PRZEDSIĘBIORCÓW

Jak zatrudnić uchodźcę z Ukrainy zgodnie z nową specustawą?

31 marca godz.: 10:00
Urząd Miejski w Mosinie - sala 110
(Plac 20 Października 1)

Spotkanie dla przedsiębiorców, którzy szukają pracowników z Polski lub z Ukrainy i chcieliby ich zatrudnić czy zaoferować przyuczenie do zawodu.

W spotkaniu będą uczestniczyć przedstawiciele Powiatowego Urzędu Pracy w Poznaniu.

Zgłoszenia:
510 197 558 | gci@mosina.pl

GCI Gminne Centrum Informacji w Mosinie

ZDZ ZAKŁAD DOSKONALENIA ZAWODOWEGO

GCI

BEZPŁATNE KURSY

DLA OSÓB BEZROBOTNYCH
W WIEKU OD 18-63 ROKU ŻYCIA

KADROWO PŁACOWY Z PAKIETEM OFFICE I OBSŁUGĄ BIURA

ADMINISTRACYJNO BIUROWY Z ELEMENTAMI SPRZEDAŻY

KOSMETYCZNY

Zapewniamy :

- stypendium szkoleniowe ok. 1000zł
- 3 miesięczny staż (1440 zł/miesiąc)
- zwrot kosztów dojazdu na szkolenie i staże
- materiały dydaktyczne
- doradztwo zawodowe
- pośrednictwo pracy

INFORMACJE I ZAPISY
Gminne Centrum Informacji
w Mosinie, ul. Dworcowa 3
510 197 558
gci@mosina.pl

Ważnym aspektem 2022 roku była pomoc obywatelom Ukrainy, którzy w wyniku wojny przybyli do Polski, w tym do Gminy Mosina i szukali pracy.

GCI, było jednym z miejsc, w którym mogli uzyskać pomoc z zakresu pośrednictwa pracy, uzyskania pomocy w zakresie świadczeń z ZUS, przygotowania CV czy załatwiania innych spraw związanych z pobytem w Polsce.



**WOJEWÓDZKI
URZĄD PRACY
W POZNANIU**

Допомога Україн
Поради для бженцв та мгрантв

МИ ПРОПОНУЄМО:

- допомога у пошуку роботи,
- підтримка в плануванні кар'єрного шляху,
- навчитися створювати сприятливий імідж на етапі підбору персоналу,
- допомога у відкритті бізнесу,
- підтримка у створенні документів заявки,
- інформація про місцевий освітньо-професійний ринок,
- можливість зустрітися з представниками інших організацій допомоги.



Звертайтеся на індивідуальні консультації
- стаціонарно та онлайн.

wupoznan.praca.gov.pl/ukraina

TARGI EDUKACJI I PRACY W MOSINIE

Gminne Centrum Informacji w Mosinie we współpracy z Zespołem Szkół w Krośnie zorganizowało 8 marca 2022 r. szesnastą edycję Targów Edukacji i Pracy w Mosinie.

Dzięki współpracy z Ośrodkiem Sportu i Rekreacji w Mosinie, który był partnerem wydarzenia, targi po raz pierwszy odbyły się w nowej lokalizacji - **na hali sportowo-widowiskowej w Krośnie**, przy ulicy Krasickiego 16,

Podczas Targów uczniowie klas siódmych i ósmych szkół podstawowych z terenu Gminy Mosina oraz osoby poszukujące pracy miały okazję uzyskać kompleksowe informacje na temat możliwości wyboru kierunku kształcenia, poruszania się po rynku pracy, doradztwa zawodowego oraz dostępnych ofert pracy, programów i szkoleń. Przez cztery godziny zarówno osoby odwiedzające targi, jak i wystawcy mieli zapewniony program pełen atrakcji - na scenie prezentowane były zawody oraz oferta edukacyjne szkół, zaś na zewnątrz budynku była prezentacja sprzętu strażackiego, pokazy strażackie i pogadanki o pracy w zawodzie strażaka.

Wydarzenie spotkało się z bardzo pozytywnym odbiorem, zaś kolejna jego edycja - w 2023 r. została także zaplanowana i przeprowadzona na hali OSIR w Mosinie.

The image shows two promotional posters. The left poster is for the 'XVI Targi Edukacji i Pracy w Mosinie' (16th Education and Work Fair in Mosina). It features the logo of TEiP (Gminne Centrum Informacji) and lists activities: presentations of schools, job offers, career counseling, and a contest. The event is on March 8, 2022, from 13:00 to 17:00 at the OSIR sports hall. The right poster is for 'KONSULTACJE PRAWNE DLA FIRM I OSÓB FIZYCZNYCH' (Free legal consultations for companies and individuals). It lists topics like debt, recovery, and enforcement. The event is on November 16, from 13:00 onwards, at the Mosina City Office. Contact information for GCI is provided.

BEZPŁATNE KONSULTACJE PRAWNE DLA FIRM I OSÓB FIZYCZNYCH

Gminne Centrum Informacji w Mosinie we współpracy z Fundacją Wsparcia Młodych i Starszych Pokoleń zorganizowało Konsultacje prawne dla firm i osób fizycznych.

Radca prawny udzielił odpowiedzi na pytania z zakresu zadłużeń w płatnościach, odzyskiwania długów oraz przekazał porady sposób można uchronić się przed egzekucją. Konsultacje były indywidualne i bezpłatne.

SPOTKANIA DLA PRZEDSIĘBIORCÓW

20 września 2022 r. zorganizowano spotkanie on-line skierowane do osób planujących założenie firmy i pozyskanie na nią dofinansowania. Eksperti przybliżyli zasady i udzielił praktycznych porad w tym temacie.

Drugie spotkanie skierowano dla już funkcjonujących przedsiębiorców. Odbyło się w dniu 5 października. Jego tematyka była wybrana na podstawie wyników ankiet, które obejmują m.in. ubezpieczenia, sposoby na odzyskanie długów, bankowość bez potrzeby wychodzenia z domu oraz wiele innych przydatnych informacji niezbędnych w codziennym funkcjonowaniu przedsiębiorstwa.



INWESTOWANIE W GMINIE MOSINA

TERENY INWESTYCYJNE

Atutami Gminy Mosina są niskie podatki (opisane na początku podstrony), przyjazny klimat dla inwestorów, doskonała lokalizacja w pobliżu Wielkopolskiego Parku Narodowego, rozwinięta infrastruktura techniczna oraz dobrze zorganizowane połączenia komunikacyjne z Poznaniem.

W ofercie Gminy Mosina znajdują się zarówno tereny pod budownictwo indywidualne, jak i zabudowę wielorodzinną. Działają tutaj firmy z kapitałem krajowym i zagranicznym, tworzące miejsca pracy i wspierające rozwój gospodarczy.



Tereny inwestycyjne - ulice Strzałowa, Bukowa, Jaworowa, Skryta

WSPIERANIE LOKALNEGO BIZNESU



„KUPUJ ELEGANCKO” NA TARGOWISKU W MOSINIE

Kampania „Kupuj elegancko” ma na celu zachęcenie do robienia zakupów na jednym z największych targów w okolicy, czyli w Mosinie, gdzie można kupić eleGANCKo wszystko, co potrzebne - od owoców i warzyw (np. dzuzgawki, pyry, angryst) przez artykuły przemysłowe, gospodarstwa domowego po rękodzieło (np. laczki, klunkry, kwyrlejkę).

Grafika, która ilustruje akcję i materiały promocyjne nawiązuje do gwary wielkopolskiej, którą bardzo często podczas robienia zakupów we wtorki, piątki czy soboty - czyli nasze dni targowe można usłyszeć.

W 29 lipca oraz 2 września zorganizowano na mosińskim targowisku wydarzenia, które umożliwiły skorzystanie z punktu Czyste Powietrze oraz wyrobienie Mosińskiej Karty Mieszkańca. Dodatkowo wydarzenie miało na celu promocję targowiska miejskiego.



MOSINA

 Gmina
MOSINA
 MOSINA.PL

2 września 2022

piątek
 10:00 - 12:00

*kupuj
 elegancko*
 NA TARGOWISKU
 W MOSINIE



mosina.pl

- możliwość skorzystania z oferty punktu konsultacyjno-informacyjnego **Programu Czyste Powietrze**,
- materiały informacyjne o programie,
- **zdrowe przekąski**,
- możliwość wyrobienia **Mosińskiej Karty Mieszkańca**,
- akcja promująca **targowisko miejskie**.



ZAPRASZAMY NA ZIELONY RYNEK NA TARGOWISKU

*kupuj
 elegancko*
 NA TARGOWISKU
 W MOSINIE



	<input type="checkbox"/>	_____
	<input type="checkbox"/>	_____
	<input type="checkbox"/>	_____
	<input type="checkbox"/>	_____
	<input type="checkbox"/>	_____
	<input type="checkbox"/>	_____
	<input type="checkbox"/>	_____
	<input type="checkbox"/>	_____
	<input type="checkbox"/>	_____

mosina.pl

KOMUNIKACJA Z MIESZKAŃCAMI

W 2022 roku na stronie internetowej [Gminy Mosina](#) zamieszczano aktualności i informacje bieżące, np. dotyczące wydarzeń sportowych czy kulturalnych lub informacji dotyczących jakości powietrza, czy ostrzeżenia meteorologiczne a także komunikaty oraz liczne zaproszenia na wydarzenia organizowane przez gminę, sołectwa i osiedla oraz organizacje pozarządowe.

STATYSTYKI GMINNEJ STRONY INTERNETOWEJ W 2022 R.:

- 841 dodanych artykułów,
- 273.864 odsłon strony gminnej,
- 135.558 użytkowników odwiedzających stronę.



Dodatkowo Gmina prowadziła gminny profil w serwisie społecznościowym [Facebook](#). Na profilu FB zamieszczano materiały informacyjne poświęcone działalności Gminy oraz jej jednostek organizacyjnych (m.in. szkół, spółek itp.), jak i treści promocyjne np. fotorelacje z wydarzeń czy materiały filmowe. Dodatkowo facebook służy jako platforma służąca wymianie informacji pomiędzy mieszkańcami, a urzędem.

STATYSTYKI GMINNEGO PROFILU FACEBOOK W 2022 R.:

- 123.460 odwiedzin Facebooka miasta.

PLATFORMA KOMUNIKACYJNA

Na stronie internetowej Gminy Mosiny jest link do [platformy komunikacyjnej E-BOI](#), dzięki której Mieszkaniec ma możliwość załatwienia spraw przez Internet, nie wychodząc z domu.

Obsługa przypomina korzystanie z poczty elektronicznej za pomocą przeglądarki internetowej. Kluczowym elementem tego systemu jest wykorzystanie Profilu Zaufanego. Profil Zaufany w postępowaniu administracyjnym zastępuje tradycyjny podpis odręczny. Dzięki temu można bezpiecznie podpisywać dokumenty elektroniczne w Internecie. Rozwiązanie to jest bezpłatne dla mieszkańca. System pozwala załatwiać sprawy urzędowe bez wychodzenia z domu, szybko i w dogodnym dla siebie czasie.

Najważniejsze korzyści z wdrożenia Platforma Komunikacyjna:

- Sprawy urzędowe możliwe do załatwienia w dogodnym czasie, 24 h na dobę/7 dni w tygodniu;
- Nie ma potrzeby odwiedzania urzędu czy dzwonienia do jego pracowników, aby uzyskać informacje – większość danych można sprawdzić samodzielnie za pomocą Internetu;
- Ograniczone drukowanie dokumentów. Podpis Profilem Zaufanym na dokumencie elektronicznym zastępuje odręczny podpis na dokumencie papierowym. Wdrożenie systemu oszczędza pieniądze i jednocześnie pozwala zadbać o ochronę naszego środowiska;
- Wysyłanie pism, na przykład deklaracji na podatek od nieruchomości, rolny, leśny, poprzez Platforma Komunikacyjna dokonywane jest w pełni za pomocą Internetu;
- Wypełniając wniosek, system uzupełni automatycznie dane osobowe, bez potrzeby ręcznego wypełniania swojego imienia, nazwiska, adresu czy numeru PESEL;
- W przypadku składania korekty wniosku czy też kolejnego wniosku w tej samej sprawie będzie można wykorzystać z wcześniej wypełnionych formularzy i wpisać jedynie to, co się zmieniło;
- System gwarantuje pełne bezpieczeństwo i poufność. Dzięki wykorzystaniu Profilu Zaufanego dostęp do konta jest chroniony przed dostępem osób nieuprawnionych;
- Ekonomizacja czasu.

BIULETYN INFORMACJI PUBLICZNEJ GMINY MOSINA



Zapraszamy na strony podmiotowe BIP jednostek organizacyjnych Gminy Mosina



Korzystając ze strony internetowej Gminy, Mieszkaniec ma możliwość skorzystania również z zasobów BIP, umieszczonych w sposób prosty, przejrzysty i bardzo przyjazny.

Zamieszczono tam informacje m.in. z zakresu oświaty, pomocy społecznej, sportu kultury, czy usług komunalnych. Również kompleksowe informacje w zakresie funkcjonowania Urzędu Miejskiego.

Szacunkowo w miesiącu dochodzi do ok. 10-15 tys. zapytań do serwera. Na dzień 26.05.2023 r. to 13.912.169 odsłon.

INFORMATOR MOSIŃSKI

Jednym z głównych działań informacyjnych i promocyjnych Gminy Mosina jest wydawanie pisma samorządowego, od 2015 r. ukazującego się z tytułem „Informator Mosiński”.

Gazeta ta zawiera istotne dla mieszkańców Gminy informacje i materiały prasowe, dokumentujące ważne wydarzenia z życia społecznego, gospodarczego i kulturalnego wspólnoty samorządowej, promujące także walory przyrodnicze i kulturowe Gminy Mosina. W szczególności informuje ona o działalności Rady Miejskiej, Burmistrza, Urzędu Miejskiego, jednostek organizacyjnych i pomocniczych.

W roku 2022 nakład „Informatora Mosińskiego” wyniósł 10.600 egzemplarzy i ukazało się 6 jego numerów oraz 4 dodatki specjalne poświęcone: harmonogramom wywozów odpadów komunalnych, pomocy Ukrainie (2 dodatki), Gminnemu Programowi Rewitalizacji.

Kolportaż „Informatora Mosińskiego” odbywał się bezpośrednio do domów naszych mieszkańców. Ponadto każdy numer jest dostępny dla czytelników poprzez stronę internetową www.mosina.pl.

Podsumowanie lat wcześniejszych:

- 2021 r. – ukazało się 7 numerów „Informatora Mosińskiego” oraz 5 dodatków specjalnych dotyczących: Karty Mieszkańca, harmonogramów wywozów odpadów, segregacji odpadów komunalnych, spisu powszechnego, szczepienia przeciwko Covid-19;
- 2020 r. – ukazało się 7 numerów „Informatora Mosińskiego” oraz 5 dodatków specjalnych dotyczących: Covid-19 (2), promocji zdrowego stylu życia, koalicji antysmogowej, Karty Mieszkańca;
- 2019 r. – ukazało się 11 numerów „Informatora Mosińskiego” oraz 2 dodatki specjalne poświęcone: harmonogramom wywozów śmieci oraz programowi Dni Rzeczypospolitej Mosińskiej;
- 2018 r. – ukazało się 11 numerów „Informatora Mosińskiego” oraz 3 dodatki specjalne: 1 dotyczący gospodarki odpadami i 2 poświęcone obchodom proklamacji Rzeczypospolitej Mosińskiej;
- 2017 r. – ukazało się 11 numerów „Informatora Mosińskiego”;
- 2016 r. – ukazało się 11 numerów „Informatora Mosińskiego” oraz 3 dodatki specjalne poświęcone: wydatkom inwestycyjnym w roku 2016, „500+” i Budżetowi Obywatelskiemu;
- 2015 r.: ukazało się 8 numerów, 1 dodatek specjalny do numeru z okazji 25-lecia samorządu terytorialnego.



4

OCENA OGÓLNA

GRUPA PORÓWNAWCZA

MOSINA W GRUPIE **79** GMIN MIEJSKO-WIEJSKICH, BĘDĄCYCH STREFAMI ZEWNĘTRZNYMI OBSZARÓW FUNKCJONALNYCH OŚRODKÓW WOJEWÓDZKICH

Jest to grupa jednostek samorządu terytorialnego o podobnych uwarunkowaniach rozwojowych wydzielona na podstawie metodologii Polskiej Akademii Nauk.

Z KIM SIĘ PORÓWNUJEMY?

Grupa porównawcza: Gminy miejsko-wiejskie, będące strefami zewnętrznymi obszarów funkcjonalnych ośrodków wojewódzkich

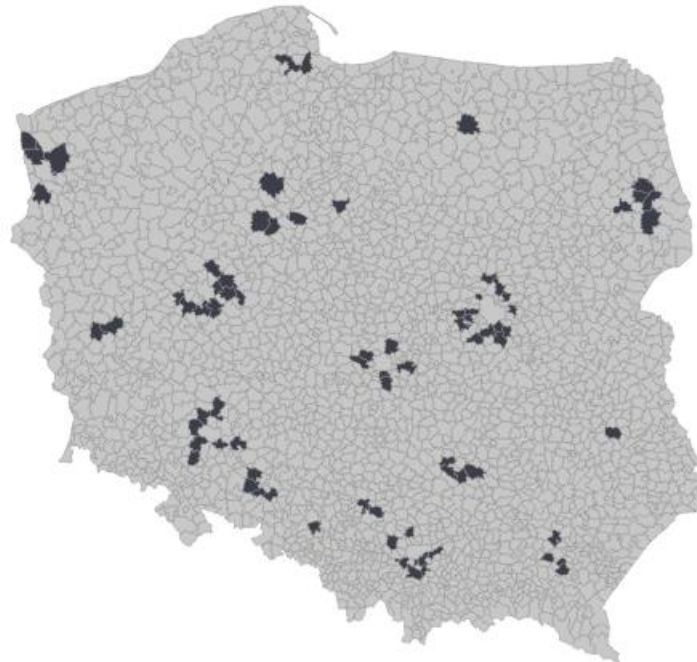

Nazwa	Województwo	Liczba ludności
Jelcz-Laskowice	dolnośląskie	23,6
Miękinia	dolnośląskie	21,1
Oborniki Śląskie	dolnośląskie	21
Trzebnica	dolnośląskie	25,1
Kąty Wrocławskie	dolnośląskie	29,8
Sobótka	dolnośląskie	12,9
Siechnice	dolnośląskie	29,6
Koronowo	kujawsko-pomorskie	23,4
Solec Kujawski	kujawsko-pomorskie	16,5
Kowalewo Pomorskie	kujawsko-pomorskie	11,1
Szubin	kujawsko-pomorskie	25
Łabiszyn	kujawsko-pomorskie	10,7
Piaski	lubelskie	10,3
Czerwieńsk	lubuskie	10
Sulechów	lubuskie	25,9
Koluszki	łódzkie	23
Rzgów	łódzkie	11,2
Tuszyn	łódzkie	12,6
Lutomiersk	łódzkie	9,4
Aleksandrów Łódzki	łódzkie	34,9
Stryków	łódzkie	13
Krzyszowice	małopolskie	31,9
Skala	małopolskie	11
Skawina	małopolskie	44
Świątniki Górne	małopolskie	11,1
Dobczyce	małopolskie	15,5
Myślenice	małopolskie	45,5
Niepołomice	małopolskie	32,9
Wieliczka	małopolskie	67,9
Grodzisk Mazowiecki	mazowieckie	54,5
Serock	mazowieckie	17,3
Halinów	mazowieckie	18,2
Karczew	mazowieckie	15,8
Góra Kalwaria	mazowieckie	28,4

Nazwa	Województwo	Liczba ludności
Konstancin-Jeziorna	mazowieckie	25
Piaseczno	mazowieckie	96,7
Tarczyn	mazowieckie	12,3
Brwinów	mazowieckie	29,8
Błonie	mazowieckie	22,2
Łomianki	mazowieckie	31,4
Ożarów Mazowiecki	mazowieckie	30,8
Radzymin	mazowieckie	30,7
Wołomin	mazowieckie	51,2
Lewin Brzeski	opolskie	12,4
Niemodlin	opolskie	12,5
Prószków	opolskie	8,9
Tułowice	opolskie	5
Błażowa	podkarpackie	10,8
Boguchwała	podkarpackie	22
Głogów Małopolski	podkarpackie	18,2
Tyczyn	podkarpackie	11,4
Choroszcz	podlaskie	17,6
Czarna Białostocka	podlaskie	10,7
Supraśl	podlaskie	17,6
Wasilków	podlaskie	20,3
Zabłudów	podlaskie	9,9
Kartuzy	pomorskie	34,3
Żukowo	pomorskie	50,1
Siewierz	śląskie	12,8
Sośnicowice	śląskie	9
Łazy	śląskie	15,6
Chęciny	świętokrzyskie	14,8
Daleszyce	świętokrzyskie	16,2
Morawica	świętokrzyskie	17,7
Piekoszów	świętokrzyskie	16,8
Barczewo	warmińsko-mazurskie	18,2
Buk	wielkopolskie	12,8
Kostrzyn	wielkopolskie	19,8

Nazwa	Województwo	Liczba ludności
Kórnik	wielkopolskie	35,7
Mosina	wielkopolskie	32,5
Murowana Goślina	wielkopolskie	16,9
Pobiedziska	wielkopolskie	21,2
Stęszew	wielkopolskie	15,5
Swarzędz	wielkopolskie	56,1
Nekła	wielkopolskie	7,8
Goleniów	zachodniopomorskie	37
Gryfino	zachodniopomorskie	30,4
Nowe Warpno	zachodniopomorskie	1,5
Police	zachodniopomorskie	39,2

METODOLOGIA

Analiza porównawcza została przeprowadzona zgodnie z metodami statystycznymi rekomendowanymi przez OECD. Zastosowano jedną z formuł normalizacyjnych - Unitaryzację, która polega na odjęciu wartości minimalnej występującej w grupie funkcjonalnej od wartości danej JST, a następnie podzieleniu przez różnicę. Otrzymana w ten sposób zmienna znajduje się w przedziale $<0,1>$. Zmienną można interpretować na dwa sposoby:

- Jaka jest odległość od lidera (wzorca) w danej grupie funkcjonalnej?
- Jaka jest odległość od najstabszego (antywzorca) w danej grupie funkcjonalnej?

Przykład. Dla zmiennej Z_{jst} wynoszącej 0.75 odległość od wzorca wynosi $(1 - Z_{jst})$, a od antywzorca jest równa Z_{jst} . W przypadku tego wskaźnika JST znajduje się trzykrotnie bliżej lidera (w odległości 0.75), niż najstabszej jednostki (0.25).

JAK ROZUMIEĆ WYKRES OCENY?

- **Wykres przedstawia sytuację danej jednostki w badanym okresie oraz jej zmianę w stosunku do okresu poprzedniego.**
- **Sytuacja** - wynik im bliższy prawej strony, tym korzystniejszy i bliżej mu do lidera spośród podobnych gmin. Im bliżej lewej strony, tym mniejszy dystans do jednostki charakteryzującej się najgorszą sytuacją w danej dziedzinie.
- **Zmiana** - wynik im wyżej na wykresie, tym bliżej najdynamiczniej rozwijającej się jednostki wśród podobnych gmin. Im niżej na wykresie, tym bliżej mu do jednostki charakteryzującej się najgorszą zmianą w stosunku do poprzedniego okresu.

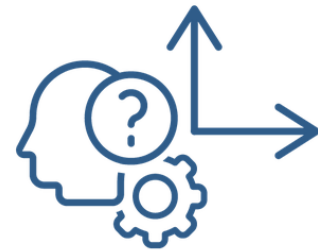

Przyrost naturalny na 1000 mieszkańców	2018	2019
Warszawa	0,91	1,28
Kraków	2,05	1,97
Łódź	-5,56	-5,61
Wrocław	0,75	0,87
Poznań	0,7	0,55
Gdańsk	0,5	0,99
Szczecin	-2,72	-2,69
Bydgoszcz	-2,5	-2,76
Lublin	0,17	0,11
Białystok	2,67	2,49

Rozpatrzmy metodologię na podstawie przyrostu naturalnego na 1.000 mieszkańców w 10 największych miastach w Polsce.

Wartością minimalną w 2019 r. jest Łódź charakteryzująca się przyrostem na poziomie -5,61, a maksymalną Białystok mający przyrost na poziomie 2,49. Łódź będzie więc przyjmowała wartość 0, a Białystok 1 na osi X.

Policzmy wartość wskaźnika dla Lublina mającego przyrost na poziomie 0,11. Pozycja na osi X Lublina jest równa różnicy pomiędzy Lublinem a Łodzią, podzieloną przez różnicę pomiędzy Białymstokiem a Łodzią. Przekładając to na wartości liczbowe, otrzymujemy $(0,11 - (-5,61)) / (2,49 - (-5,61))$. Wartość wskaźnika dotyczącego przyrostu dla Lublina przyjmuje wartość 0,7062 na osi X. Sytuacja Lublina jest sprzyjająca, znacznie bliżej mu do Białegostoku niż do Łodzi. Analogicznie liczona jest zmiana, czyli pozycja na osi Y.

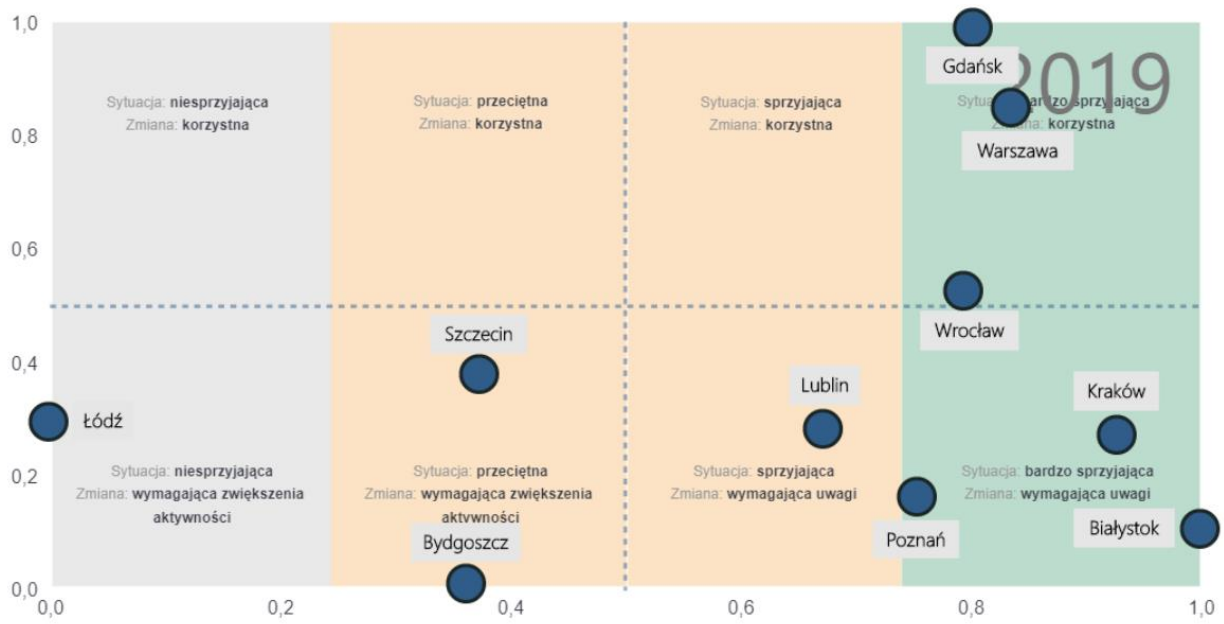

OCENA OGÓLNA – DEMOGRAFIA

KRÓTKA OCENA GMINY

Z punktu widzenia oceny demograficznej gminy należy wskazać, że sytuacja jest sprzyjająca. Ma to związek z tym, że ani jeden wskaźnik cząstkowy nie został sklasyfikowany jako niesprzyjający bądź bardzo sprzyjający, a najwięcej jest właśnie sprzyjających. Po prawej stronie wykresu są wskaźniki dotyczące struktury wiekowej mieszkańców Gminy Mosina. Są to wskaźnik zastępowalności pokoleń na rynku pracy, przyrostu naturalnego, mieszkańców w wieku poprodukcyjnym, mieszkańców w wieku kreatywnym oraz szkolnym. Pomimo, iż wskaźnik salda migracji przyjmuje wartości dodatnie, a liczba ludności z roku na rok wzrasta, to jednak wartość wskaźnika jest przeciętna porównując z podobnymi gminami.

Wskaźniki w obszarze DEMOGRAFIA

Wskaźnik	Nazwa	Średnia dla lat 2018-2020	Średnia dla lat 2019-2021	Średnia dla lat 2020-2022
D01	Mieszkańcy w wieku kreatywnym	13,96%	13,15%	12,65%
D02	Zastępowalność pokoleń na rynku pracy	94,12%	97,24%	100,63%
D03	Dochody z PIT per capita	1 338,20 zł	1 454,54 zł	1 515,71 zł
D04	Dochody z podatku od nieruchomości i podatku od środków transportowych od osób fizycznych per capita	194,99 zł	205,59 zł	221,15 zł
D05	Mieszkańcy w wieku poprodukcyjnym	17,86%	18,42%	18,54%
D06	Liczba ludności w wieku szkolnym (7-15 lat)	11,36%	11,63%	11,70%
D07	Saldo migracji	11	9,4	10,2
D08	Przyrost naturalny	3,1	1,6	0,4
D09	Frekwencja wyborcza	65,80%	71,04%	71,66%

Sytuacja Gminy na tle grupy porównawczej - DEMOGRAFIA



OCENA OGÓLNA – BUDŻET

KRÓTKA OCENA GMINY

Najważniejszy parametr finansowy świadczący o bezpieczeństwie finansowym i zdolności kredytowej JST to nadwyżka operacyjna. Z analizy wynika, że średnia wysokość nadwyżki operacyjnej w Gminie Mosina, kalkulowana w oparciu o wykonanie budżetów z 3 poprzednich lat, wynosi ponad 7%. Przyjmuje się, że jednostka o stabilnej i bezpiecznej sytuacji finansowej powinna generować nadwyżkę operacyjną na poziomie 5-8% dochodów. Warto również zwrócić uwagę, że na tle gmin należących do grupy porównawczej Gminę Mosina charakteryzuje wysoka zdolność kredytowa oraz stosunkowo niskie koszty obsługi zadłużenia. Niepokoi jedno z najwyższych zadłużeń długoterminowych na mieszkańca spośród analizowanych gmin.

Wskaźniki w obszarze BUDŻET

Wskaźnik	Nazwa	Średnia dla lat 2018-2020	Średnia dla lat 2019-2021	Średnia dla lat 2020-2022
B01	Dochody ogółem na mieszkańca	5 189,70 zł	5 846,92 zł	6 118,52 zł
B02	Dochody podatkowe na mieszkańca	2 104,58 zł	2 245,38 zł	2 354,98 zł
B03	Dotacje ze środków unijnych na mieszkańca	170,58 zł	142,96 zł	91,00 zł
B04	Wydatki bieżące na mieszkańca	4 400,69 zł	4 946,97 zł	5 300,01 zł
B05	Wydatki majątkowe na mieszkańca	930,28 zł	878,54 zł	856,56 zł
B06	Udział wydatków na wynagrodzenia i pochodne w wydatkach bieżących	32,44%	31,57%	26,46%
B07	Udział wydatków na administrację w wydatkach bieżących	7,30%	6,87%	6,66%
B08	Udział nadwyżki bieżącej w dochodach ogółem	8,04%	7,73%	7,39%
B09	Wskaźnik samofinansowania	90,00%	111,63%	102,90%
B10	Zadłużenie długoterminowe na mieszkańca	1 154,71 zł	1 197,51 zł	1 244,79 zł
B11	Zdolność kredytowa JST	17,33%	16,10%	15,31%
B12	Wskaźnik obsługi zadłużenia JST	7,08%	7,64%	7,47%
B13	Koszty obsługi zadłużenia	21 518,85 zł	18 245,81 zł	27 990,03 zł

Sytuacja Gminy na tle grupy porównawczej - BUDŻET

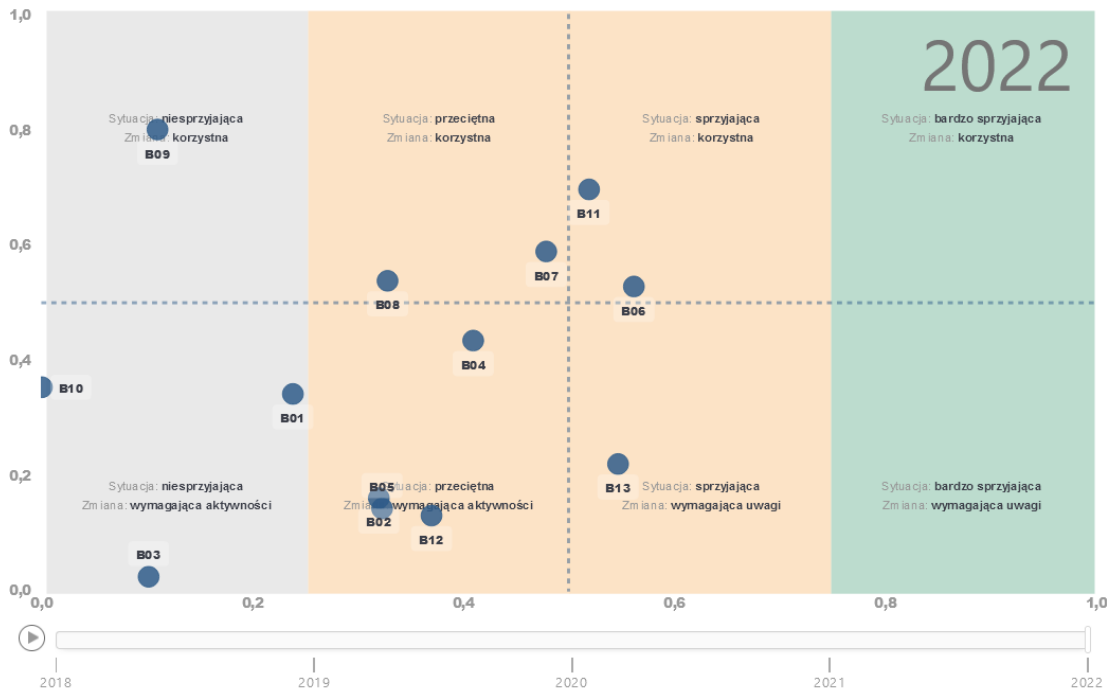

OCENA OGÓLNA – INFRASTRUKTURA I GOSPODARKA KOMUNALNA

KRÓTKA OCENA GMINY

W obszarze infrastruktury i gospodarki komunalnej wskazać należy na jeden z wyższych wskaźników bilansowania systemu gospodarowania odpadami komunalnymi w Gminie Mosina, w porównaniu do gmin w grupie porównawczej. Pomimo, że system gospodarowania odpadami w Gminie Mosina nie bilansuje się to jednak wskaźnik pokrycia wydatków uzyskiwanymi dochodami jest jednym z wyższych w grupie porównawczej i w stosunku do roku poprzedniego uległ poprawie z poziomu 82,39% (średnia z lat 2019-2021) do poziomu 95,05% (średnia z lat 2020-2022).

Wskaźniki w obszarze INFRASTRUKTURA I GOSPODARKA KOMUNALNA

Wskaźnik	Nazwa	Średnia dla lat 2018-2020	Średnia dla lat 2019-2021	Średnia dla lat 2020-2022
IG01	Dotacje pozyskane na inwestycje w drogi publiczne	26,57 zł	66,00 zł	38,21 zł
IG02	Wydatki majątkowe na drogi publiczne	289,42 zł	256,76 zł	320,81 zł
IG03	Dopłaty do publicznego transportu zbiorowego	76,17 zł	88,76 zł	104,84 zł
IG04	Awaryjność sieci wodociągowej	3,5	3	2,5
IG05	Awaryjność sieci kanalizacyjnej	3,8	2,5	2,4
IG06	Koszt systemu gospodarki odpadami	859,23 zł	1 072,67 zł	1 306,88 zł
IG07	Rentowność systemu gospodarki odpadami	74,71%	82,39%	95,05%
IG08	Koszt zagospodarowania odpadów	246,99 zł	290,82 zł	324,72 zł
IG09	Udział lasów i terenów zielonych w powierzchni gminy (wskaźnik jednowymiarowy)	5,38%	5,42%	5,35%
IG10	Ochrona powietrza atmosferycznego i klimatu (wskaźnik jednowymiarowy)	2,62 zł	8,73 zł	16,81 zł
IG11	Inwestycje w obiekty sportowe (wskaźnik jednowymiarowy)	105,89 zł	43,65 zł	4,54 zł
IG12	Inwestycje w obiekty kultury (wskaźnik jednowymiarowy)	25,84 zł	26,09 zł	25,26 zł

Sytuacja Gminy na tle grupy porównawczej - INFRASTRUKTURA I GOSPODARKA KOMUNALNA



OCENA OGÓLNA – EDUKACJA

KRÓTKA OCENA GMINY

Mosińska oświata może pochwalić się wysokim poziomem i standardem nauczania. Większość wskaźników znajduje się w sytuacji określonej jako sprzyjająca. **Gmina Mosina osiągnęła jeden z wyższych wskaźników liczebności oddziałów w szkołach podstawowych oraz współczynnika skolaryzacji szkolnej oraz przedszkolnej.** Ww. wskaźniki potwierdzają zatem dobrą organizację systemu nauczania. W zakresie finansowania oświaty wskazać należy na wzrost wydatków bieżących jaki nastąpił w 2022 r., przy czym wzrost ten był podobny do gmin należących do grupy porównawczej.

Wskaźniki w obszarze EDUKACJA

Wskaźnik	Nazwa	Średnia dla lat 2018-2020	Średnia dla lat 2019-2021	Średnia dla lat 2020-2022
E01	Udział subwencji oświatowej w subwencyjnych wydatkach oświatowych	74,24%	71,43%	69,19%
E02	Wydatki bieżące na ucznia	16 624,09 zł	18 217,51 zł	19 675,57 zł
E03	Subwencja oświatowa na ucznia	8 036,93 zł	8 498,76 zł	8 968,87 zł
E04	Współczynnik skolaryzacji brutto	90,73%	91,44%	94,44%
E05	Współczynnik skolaryzacji przedszkolnej	88,87%	87,63%	88,89%
E06	Liczba uczniów na etat nauczycielski	14,5	12,4	10,2
E07	Liczebność oddziałów w szkołach podstawowych	17,3	18	19
E08	Liczba oddziałów na etat nauczycielski	0,8	0,7	0,5
E09	Wskaźnik efektywności zatrudnienia nauczycieli	13,8	12,4	8,6

Sytuacja Gminy na tle grupy porównawczej - EDUKACJA

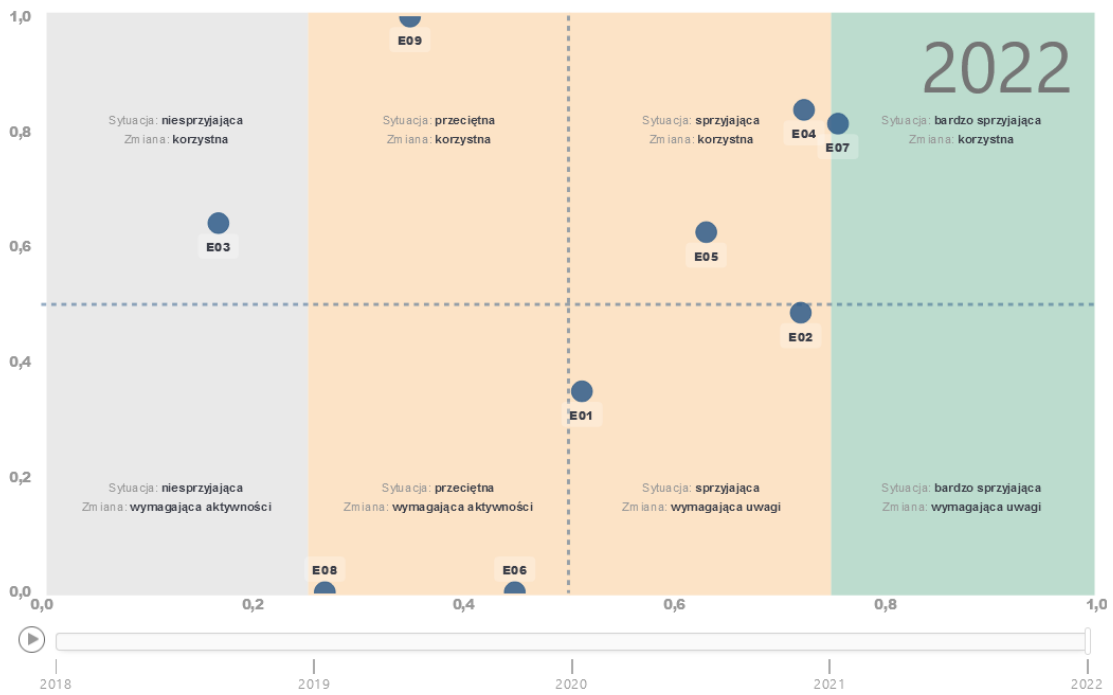

OCENA OGÓLNA – SPRAWY SPOŁECZNE ORAZ ZDROWIE

KRÓTKA OCENA GMINY

W 2022 r. Gmina Mosina w zakresie spraw społecznych oraz zdrowia realizowała zadania o charakterze własnym i zleconym. **Na tle gmin o podobnych parametrach Gminę Mosina wyróżnia sprzyjająca sytuacja w przypadku odsetka osób korzystających ze środowiskowej pomocy społecznej.** Należy również wskazać na dobre warunki życia, jakie oferowane są mieszkańcom gminy korzystającym z zasobów lokalowych gminy - przeciętna powierzchnia mieszkania komunalnego w gminie jest większa niż w przypadku większości jednostek należących do grupy porównawczej. Zwiększonej aktywności ze strony Władz Gminy Mosina w obszarze związanym z pomocą społeczną wymaga współpraca z organizacjami pozarządowymi. Jak wynika z danych, wydatki jakie gmina realizowała w zakresie współpracy z organizacjami pozarządowymi były jednymi z niższych w porównaniu do gmin należących do grupy porównawczej. Jednymi z niższych wskaźników były też inwestycje w obiekty pomocy społecznej oraz ochrony zdrowia.

Wskaźniki w obszarze SPRAWY SPOŁECZNE ORAZ ZDROWIE

Wskaźnik	Nazwa	Średnia dla lat 2018-2020	Średnia dla lat 2019-2021	Średnia dla lat 2020-2022
Z01	Inwestycje w obiekty ochrony zdrowia (wskaźnik jednowymiarowy)	1,09 zł	1,14 zł	1,08 zł
Z02	Porady lekarskie	4,5	4,6	4,8
Z03	Dotacje na zadania zlecone z zakresu pomocy społecznej	1 341,73 zł	1 565,45 zł	1 608,12 zł
Z04	Inwestycje w obiekty pomocy społecznej (wskaźnik jednowymiarowy)	- zł	- zł	7,05 zł
Z05	Wydatki bieżące z zakresu pomocy społecznej finansowane ze środków własnych	143,66 zł	151,85 zł	350,28 zł
Z06	Odsetek osób korzystających ze środowiskowej pomocy społecznej	2,62%	2,41%	2,21%
Z07	Wysokość wypłaconych dodatków mieszkaniowych	1,32 zł	1,23 zł	1,22 zł
Z08	Przeciętna powierzchnia mieszkania komunalnego	45,8	45,9	46,2
Z09	Dotacje dla organizacji pożytku publicznego	5,72 zł	5,63 zł	5,80 zł

Sytuacja Gminy na tle grupy porównawczej - SPRAWY SPOŁECZNE ORAZ ZDROWIE



OCENA OGÓLNA – GOSPODARKA

KRÓTKA OCENA GMINY

Analiza aktywności gospodarczej Gminy Mosina na tle gmin o podobnych parametrach wskazuje, że pod względem wielu analizowanych parametrów Gmina Mosina plasuje się na lepszej pozycji. **Gmina Mosina biorąc pod uwagę wskaźnik struktury własnościowej przedsiębiorstw znajduje się w bardzo sprzyjającej sytuacji.** Warto zaznaczyć również dobrą aktywność gospodarczą mieszkańców oraz wysoki poziom wpisów do rejestru przedsiębiorców. Analiza aktywności gospodarczej Gminy Mosina wymaga pewnej uwagi ze strony władz gminy, chociażby w zakresie stosowanej polityki podatkowej czy ułatwień dla inwestorów (zwiększenie powierzchni gminy objętej MPZP).

Wskaźniki w obszarze GOSPODARKA

Wskaźnik	Nazwa	Średnia dla lat 2018-2020	Średnia dla lat 2019-2021	Średnia dla lat 2020-2022
G01	Aktywność gospodarcza mieszkańców	21%	22%	23%
G02	Wpisy do REGON	150,6	156,6	162,3
G03	Wypisy z REGON	6,6	6	6
G04	Struktura własnościowa przedsiębiorstw	97,67%	97,59%	97,53%
G05	Powierzchnia objęta MPZP (wskaźnik jednowymiarowy)	29,20%	29,56%	29,96%
G06	Polityka podatkowa	14,88%	14,29%	15,26%
G07	Wpływy z podatków PIT i CIT	1 367,04 zł	1 491,29 zł	1 556,65 zł
G08	Poziom bezrobocia	0,82%	0,93%	0,93%
G09	Bezrobocie długotrwałe	0,27%	0,35%	0,35%

Sytuacja Gminy na tle grupy porównawczej - GOSPODARKA

